LA NACION

Año LXXVI — Núm. 26.640 — BUENOS AIRES, MIÉRCOLES 15 DE AGOSTO DE 1945 — San Martín 344|60 - Florida 337|47

ANUNCIARON OFICIALMENTE LOS ALIADOS EL FIN DE LA GUERRA

DIJO EL PRESIDENTE TRUMAN QUE EL JAPÓN ACEPTÓ SIN RESERVAS LAS CONDICIONES

El general MacArthur fué designado supremo comandante aliado para el acto de la rendición, en el que estarán representadas las otras potencias

WASHINGTON, 14 (AP).—Esta noche a las 19 (20 hora argentina) el presidente Truman citó a los periodistas a la Casa Blanca para formularles la siguiente declaración:

"Esta tarde he recibido un mensaje del gobierno japonés en respuesta a la comunicación enviada a ese gobierno por el secretario de Estado el 11 de agosto. Juzgo que esta respuesta es una aceptación absoluta de la declaración de Potsdam que especifica la rendición incondicional del Japón. En esta respuesta no hay reserva alguna. Se están adoptando las medidas para la firma formal de las condiciones de rendición a la mayor brevedad posible. El general Douglas MacArthur ha sido designado supremo comandante aliado para aceptar la rendición. Gran Bretaña, Rusia y China estarán representadas por oficiales de alta graduación. Entretanto se ha ordenado a las fuerzas armadas que cesen toda acción ofensiva. La proclamación del Día de la Victoria deberá esperar hasta el momento de la firma oficial de las condiciones de rendición por el Japón".

A continuación, en la Casa Blanca se dió a conocer el texto de la nota japonesa en la que acepta poner fin a la guerra comenzada el 7 de diciembre de 1941, y que fué entregada en ésta por el encargado de negocios de Suiza. Dice la nota:

"Comunicación del gobierno japonés del 14 de agosto de 1945, dirigida a los gobiernos de los Estados Unidos, Gran Bretaña, Unión Soviética y China.

"Con referencia a la nota del gobierno japonés del 10 de agosto, relacionada con la aceptación de las cláusulas de la Declaración de Potsdam y la respuesta de los gobiernos de los Estados Unidos, Gran Bretaña, Unión Soviética y China, enviada por el secretario de Estado de la Unión, Mr. James S. Byrnes, con fecha 11 de agosto; el gobierno japonés tiene el honor de comunicar a los gobiernos de las cuatro potencias lo siguiente:

"Primero: Su Majestad el Emperador ha dado a conocer un edito imperial relacionado con la aceptación por el Japón de las cláusulas de la Declaración de Potsdam.

"Segundo: Su Majestad el Emperador está dispuesto a autorizar y asegurar la firma por su gobierno y cuartel general imperial las condiciones necesarias para el cumplimiento de las cláusulas de la Declaración de Potsdam. Su Majestad está también dispuesto a impartir instrucciones a todas las autoridades militares, navales y aéreas del Japón y a todas las fuerzas bajo su control, dondequiera que se encuentren para que cesen las operaciones activas y rindan sus armas, y para impartir cualesquiera otras instrucciones que requiera el supremo comandante de las fuerzas aliadas para la ejecución de las condiciones arriba citadas".

Anuncio de Mr. Attlee

LONDRES, 14 (AP).—El primer ministro Attlee anunció a medianoche que el Japón se había rendido y que el gobierno imperial japonés había aceptado las condiciones establecidas en Potsdam. Agregó que el emperador del Japón acepta ordenar a todas las fuerzas armadas japonesas que depongan las armas y se sometan a las órdenes de las tropas aliadas.

La declaración de Mr. Attlee, propalada por radiotelefonía, constituyó el primer anuncio oficial británico sobre la terminación de la guerra en Asia, la cual comenzó con un traicionero ataque contra la marina de guerra de los Estados Unidos en Pearl Harbor, el 7 de diciembre de 1941.

"Que todos los que puedan descansen y se regocijen", dijo Mr. Attlee, dando así la señal para el comienzo oficial de los festejos que se preparaban en Londres desde que, por primera vez el viernes pasado, los japoneses indicaron sus deseos de rendirse.

Anuncio en Moscú

LONDRES, 14 (AP).—Radio Moscú anunció que los japoneses se habían rendido incondicionalmente. El locutor manifestó que hoy, 14 de agosto, el gobierno de los Estados Unidos había recibido la siguiente declaración del gobierno japonés, por conducto del gobierno de Suiza:

"Respecto a la nota del gobierno japonés del 10 de agosto, en relación con la aceptación de las condiciones contenidas en la declaración de Potsdam, y la respuesta de los gobiernos de los Estados Unidos, Gran Bretaña, Unión Soviética y China, enviada por el secretario de Estado de los Estados Unidos de América, Mr. James Byrnes, fechada el 11 de agosto, el gobierno del Japón tiene el honor de anunciar a los gobiernos de las cuatro potencias la aceptación del ultimátum de Potsdam".

Comunicado del Departamento Político de Suiza

BERNA, 14 (AP).—Damos a continuación el texto del comunicado emitido por el Departamento Político de Suiza:

"A las 20.10 del 14 de agosto, el ministro japonés en Berna dió la respuesta del gobierno japonés a la declaración hecha por los gobiernos de los Estados Unidos, Gran Bretaña, la Unión Soviética y China, el 11 de agosto. La respuesta fué dirigida al gobierno norteamericano para los cuatro gobiernos aliados. Fué entregada al ministro norteamericano en Berna a las 20.25, y a las 21.5 fué telegrafiada a la legación Suiza en Washington".

Instrucciones al gobierno japonés

WASHINGTON, 14 (AP).—El secretario de Estado, Mr. James F. Byrnes, envió al encargado de negocios de Suiza, Sr. Max Grassli, el siguiente mensaje con instrucciones para la rendición formal de los japoneses:

"Señor: Con referencia a su comunicación de hoy transmitiendo la respuesta del gobierno japonés a la comunicación que envié por su conducto al gobierno de Tokio el 11 de agosto, en nombre de los gobiernos de los Estados Unidos, China, el Reino Unido y la Unión de Repúblicas Socialistas Soviéticas, que yo considero como la completa aceptación de la declaración de Potsdam y de mi declaración del 11 de agosto de 1945, tengo el honor de informar a Vd. que el presidente de los Estados Unidos dispuso que el siguiente mensaje le sea enviado a Vd. para su transmisión al gobierno japonés:

"Deben ustedes proceder como sigue: 1) disponer la pronta cesación de las hostilidades por las fuerzas japonesas, informando al comando supremo de las potencias aliadas de la fecha efectiva y de la hora de tal cesación; 2) enviar inmediatamente emisarios al comandante supremo de las potencias aliadas, con informaciones sobre la disposición de las fuerzas japonesas y de sus comandantes, y con amplios poderes para adoptar cualquier medida dispuesta por el comandante supremo de las potencias aliadas y permitirle, tanto a él como a las fuerzas que lo acompañen, trasladarse al lugar por él designado para recibir la rendición formal; 3) para los efectos de recibir tal rendición y llevarla a efecto, el general de ejército Douglas MacArthur ha sido designado comandante supremo de las potencias aliadas y él notificará al gobierno japonés de la fecha, lugar y otros detalles de la rendición formal".

"Acepte, señor, las renovadas seguridades de mi alta consideración. Fdo.: James F. Byrnes, secretario de Estado".

Actividad de la cancillería suiza

BERNA, 14 (AP).—La gestión diplomática encomendada a Suiza, por la cual actuó como intermediaria en el cambio de comunicaciones entre los gobiernos de las cuatro potencias aliadas, por una parte, y el del Japón, por la otra, para poner término a la guerra en el Lejano Oriente, culminó en las últimas horas de la tarde al telegrafiar la cancillería helvética a Washington el texto de la respuesta de Tokio a la contrapropuesta aliada.

La intensa actividad desarrollada en el edificio del Parlamento helvético, donde está instalado el Departamento de Asuntos Políticos de Suiza, comenzó en las primeras horas de esta mañana, ya que se esperaba entonces la recepción de la comunicación japonesa.

El servicio radiotelegráfico había recibido un mensaje de la agencia Domei en el cual se avisaba la transmisión de una nota del emperador Hirohito. Esto hizo que en la cancillería se adoptaran las medidas necesarias para evitar toda posible demora en la recepción de la nota y su posterior traslado a Washington. Sin embargo, en medio de la natural expectación, el Departamento de Asuntos Políticos suizo dió a conocer a las 17.15 (12.15 hora argentina) un comunicado en el cual se expresaba que hasta entonces no se había recibido nota japonesa alguna.

No habían transcurrido tres horas cuando la visita del ministro del Japón, Sr. Shunichi Kase, a la Cancillería, movilizó a los periodistas, que descontaron que el diplomático japonés era portador de la respuesta japonesa. El Sr. Kase permaneció sólo cinco minutos en el despacho del subsecretario de Relaciones Exteriores, señor Walter Stucki. Pocos minutos después la llegada del ministro de los Estados Unidos confirmó las suposiciones de las personas que se encontraban allí. El diplomático norteamericano conferenció durante cierto tiempo con el Sr. Stucki, y, según trascendió, a las 21 (16 hora argentina) se puso en contacto telefónico con el Departamento de Estado de la Unión en Washington para anticipar el texto de la respuesta japonesa. Quince minutos después Mr. Harrison abandonó la Cancillería acompañado por el señor Stucki.

Momentos más tarde un comunicado emitido por el Departamento de Asuntos Políticos confirmó la recepción de la respuesta japonesa a la contrapropuesta aliada. Indicaba el comunicado que esa nota fué telegrafiada a las 21.5 al ministro suizo en Washington para su entrega al Departamento de Estado, y llevada a la vez al ministro de la Unión en ésta. El comunicado no revelaba, sin embargo, pormenor alguno de la comunicación, fuera de decir que está dirigida a las cuatro potencias: los Estados Unidos, Gran Bretaña, Rusia y China.

En círculos extraoficiales, sin embargo, se indicó que el Japón aceptó los términos de la fórmula aliada para que se aceptara el ofrecimiento de rendición. No se dijo, sin embargo, si contiene alguna otra salvedad.

Manifestaciones de júbilo

NUEVA YORK, 14 (INS).—Millones de neoyorkinos, recordando los falsos anuncios recientes, no dieron crédito en un principio a las noticias de que el Japón había aceptado capitular, pero poco a poco se fueron convenciendo y comenzaron a organizarse en manifestaciones de júbilo.

Poco después atronaron las sirenas, el repique de las campanas y el sonar de las bocinas de los automóviles, y una tempestad de papel picado cayó desde las ventanas de los edificios.

En las calles se veían danzar a soldados, marineros y civiles, y en el barrio chino de Nueva York estallaron numerosos cohetes, que habían sido guardados especialmente para esta gran ocasión.

En el barrio negro de Harlem la gente salió a la calle con todos los instrumentos musicales que tenían a mano, reinando gran alegría en todos los barrios de la ciudad.

ARDUA TAREA ESPERA A LOS E. UNIDOS COMO OCUPANTE DEL IMPERIO JAPONES

(Especial de LA NACION)

WASHINGTON, 14.—Un legislador que distraía esta tarde nuestra atención suspensa, anunciaba que la firma del protocolo de la capitulación japonesa podría celebrarse a bordo del acorazado Missouri, por deferencia al presidente Truman, nacido en el Estado de ese nombre. El buque entraría en la bahía de Tokio llevando a su bordo al general MacArthur y al almirante Nimitz, los dos héroes máximos de la victoria. Se anticipa que el primero será designado jefe de las fuerzas aliadas de ocupación con residencia en Tokio. Douglas MacArthur iba a ser el jefe de las fuerzas expedicionarias de invasión, y sólo desde hace pocos días, cuando se adivinó que el Mikado estaba a punto de arrojar la esponja, empezó a trabajar aceleradamente en la revisión de planes, preparándose para la ocupación, no para la invasión.

No será tarea fácil la del general MacArthur, y para cumplirla necesitará, por lo bajo, un millón de hombres. Se presume que la clase militar nipona no se conformará con su derrota, que intrigará y conspirará contra el Emperador. Conociendo a MacArthur y reconociendo la necesidad de impresionar al enemigo, se buscará, probablemente, el efecto psicológico de una gran entrada triunfal en Tokio, con gran aparato militar; algo así como la apoteosis final de la victoria.

* * *

Mas no todos están satisfechos aquí con las condiciones de la rendición nipona. El senador demócrata Theodore Green, por ejemplo, cree interpretar el sentimiento de un vasto sector de la opinión norteamericana cuando dice que aceptar la capitulación nipona manteniendo en el trono al Emperador, aunque sea bajo el control aliado, significa ganar un poco hoy, con el riesgo de otra guerra mañana. ¿Cuál es la diferencia entre Hirohito y Hitler o Mussolini?, pregunta el senador. Pero en la playa de Long Island, donde descansaba hasta que sobrevino la bomba atómica, el cronista conoce a una señora norteamericana, una de tantas madres que han perdido hijos en la guerra, y para ella todo el problema se reduce a salvar a Peter, el menor de los tres y el único que le queda. Peter va a cumplir diez y ocho años, y su madre me llama varias veces por teléfono pidiéndome ansiosamente confirmación de la noticia que tanto espera.

A estas madres puede tranquilizarlas la reflexión de que la diplomacia norteamericana será en lo sucesivo tan poderosa que nadie se atreverá a cruzársele en el camino del derecho y de la justicia. Y no sólo por la bomba atómica, sino por todo lo que hay detrás de ella. Pero aunque sólo fuese cuestión de fuerza, si los Estados Unidos eran antes uno de "los tres grandes", ahora son el mayor de los tres y el que tendrá parte más considerable en la tarea de estos años venideros, tarea histórica de deshacer pieza por pieza dos imperios: el alemán y el japonés. En el primer caso ayudaron mucho los nazis, pues cuando los aliados ocuparon Alemania ya no quedaba nada, o casi nada; en el caso nipón, con el Emperador se salva algo de la estructura, y esta hipótesis desazona a los Green y a los que fueron siempre partidarios de aniquilar a la "maldita casta". Se descuenta en todo caso que las eventuales concesiones aliadas en favor de Hirohito no se aplicarían automáticamente a su sucesor. Ante una situación nueva se adoptarían métodos nuevos. ¿No será alguno de estos formulismos lo que ha venido demorando el desenlace del drama, ese lento descender del telón sobre la escena final del "harakiri"?

No debe exagerarse la importancia de la bomba atómica en la derrota japonesa. Ha podido anticiparla unas semanas o unos meses, pero en verdad el enemigo se sabía vencido por la creciente superioridad de los aliados, ante la cual ya habían fallado hace tiempo todos los recursos de la estrategia nipona de defensa. Cuando el Japón se lanzó imprudentemente contra este país y contra el Imperio Británico, calculaba —como lo dijeron entonces sus estrategos— que en el peor de los casos su tierra era inexpugnable por falta de medios efectivos de atacarla. El estado mayor imperial, en sus cálculos, consideraba la inmensa extensión del Océano Pacífico como una barrera tanto más formidable cuanto que estaba salpicada de bases navales japonesas calificadas de "porteaviones insumergibles". No tardaron en salir de su error los generales de Tokio cuando las fuerzas combinadas de MacArthur, Nimitz, Halsey y Spaatz demostraron que el océano es también una ruta que permite surcar vastas distancias inconcebibles en tierra. Agréguese la inferioridad técnica del Japón con relación a su adversario de América: la guerra había entrado desde principios de año en un período de abrumadora diferencia industrial. Aquí todo crecía y se multiplicaba prodigiosamente, mientras allí la industria, rociada de bombas, se desmoronaba como castillo de naipes.

Ahora se trata de apear al pueblo japonés de su fanatismo, demostrándole que no hay tal deidad imperial; que si conoce la humillación de la derrota es por la incompetencia de sus jefes; que si hoy llora postrado de rodillas es porque el Emperador se prestó a ser juguete de los militares. Esta será la guerra política que los vencedores habrán de librar en el Japón, y el general MacArthur, soldado y diplomático a la vez, es el hombre más apto para ello.

Las circunstancias privan a este guerrero nato de la suprema gloria de llevar a sus tropas a la carga contra el último reducto imperial, pero MacArthur tiene ya su sitio en la historia. Así como Eisenhower quedará eternamente en los anales militares como símbolo de la estrategia superior que libertó a Europa de la garra nazi, MacArthur fué elegido por el destino en los días sombríos de Bataán y de Corregidor para encarnar el espíritu de resistencia y la confianza de un pueblo de inextinguible juventud, de una nación que en acuerdo íntimo con sus jefes se ha ganado la victoria a pulso.

* * *

La grata obligación de asistir esta noche en Nueva York a una comida de despedida al embajador argentino en Francia, que se embarcará mañana, me impide esperar a la conferencia de prensa que seguramente reunirá al fin de la jornada el presidente Truman. Pero la escena, por descontada, por aguardada, no será tan honda, tan patética como aquella otra de diciembre de 1941, cuando el presidente Roosevelt anunciaba la entrada de los Estados Unidos en la guerra. En aquellos días el almirante Yamamoto, comandante en jefe de la escuadra nipona, manifestaba su intención de firmar la paz en la Casa Blanca. Es lástima que no esté aquí esta noche en calidad de invitado de honor, cargado de medallas, galones e insolencia; es lástima también que no estén algunos otros almirantes y generales —apresurados protagonistas del "harakiri"—, de los que aconsejaban entonces a Su Graciosa Majestad expediciones punitivas contra los Estados Unidos y las Islas Británicas para "reunir" a las dos naciones bajo el cetro imperial.

Fernando Ortiz Echagüe

DRAMÁTICAS DESCRIPCIONES DE LA SITUACIÓN HIZO EN EL DÍA DE AYER LA RADIO TOKIO

Manifestó que el pueblo japonés había recibido la decisión del Emperador "sollozante y avergonzado de que sus esfuerzos hubieran sido insuficientes"

NUEVA YORK, 14 (AP).—Durante todo el día la radioemisora de Tokio estuvo transmitiendo comunicaciones en lengua japonesa o inglesa o en clave, reveladoras de la situación de angustia y crisis espiritual que existe en el Japón como consecuencia de la derrota.

A primera hora de la madrugada de hoy, funcionarios de la Comisión Federal de Comunicaciones declararon que dicha radioemisora estaba transmitiendo mensajes en clave telegráfica a una estación suiza desde las 0.48, hora de Nueva York.

A la 1.11, hora de Nueva York, la agencia Domei difundió por la radioemisora de Tokio un despacho en lengua inglesa sobre las negociaciones de rendición, concebido en los siguientes términos: "Boletín... Boletín... Tokio, 14 de agosto. Inmediatamente después de haber sido recibida ayer, lunes, la respuesta aliada, el gobierno japonés inició sus deliberaciones sobre los términos de la misma, los cuales "han creado un problema muy grave "para el pueblo del Japón". El Gobierno ha estado reunido de modo continuo hasta últimas horas de la noche del lunes. Se cree que la respuesta del gobierno japonés estará disponible tan pronto como se cumplan las formalidades legales".

Poco después, la Comisión Federal de Comunicaciones anunció que había captado a la 1.49, hora de Nueva York, una transmisión de la radioemisora de Tokio, hecha en inglés y dirigida a los Estados Unidos, en la que la agencia Domei expresaba que, "de acuerdo con lo que ha trascendido, está próximo a darse a conocer el mensaje imperial aceptando la declaración de Potsdam". La agencia japonesa no dijo, sin embargo, cuál era la resolución del gobierno de Tokio respecto a las condiciones en que los aliados aceptaban el mantenimiento del Emperador.

Algo más avanzada la madrugada, se captó en Nueva York el anuncio de la agencia Domei de que "probablemente habría algo trascendental a las 21". Las 21 de Tokio son las 9 de Nueva York y las 10 de Buenos Aires. No se dieron indicaciones sobre la naturaleza del anuncio. Posteriormente las radioemisoras japonesas que habían estado difundiendo los despachos de la Domei comenzaron a ponerse en contacto con los barcos japoneses en navegación. Las llamadas comenzaban con las letras MAM, que, según la Comisión Federal de Comunicaciones, son las que acostumbra emplear el gobierno de Tokio para comunicarse con los buques japoneses en alta mar en casos de emergencia.

A las 5.30 de la madrugada la Comisión Federal de Comunicaciones informó que la agencia Domei había transmitido por la radioemisora de Tokio otro despacho en idioma japonés y dirigido a los territorios ocupados de Asia, en el que se decía: "El anuncio de esta noche a que nos hemos referido anteriormente debe quedar retenido hasta las 5 de la madrugada de mañana, debido a las restricciones vigentes".

A continuación, a las 7.47 de Nueva York, comenzó una serie de transmisiones dirigidas a los territorios ocupados de Asia, hechas en japonés, en clave, en forma que resultaban ininteligibles para el pueblo. Estas transmisiones se refirieron sucesivamente a un mensaje del teniente general Richi Tada, en el que se exhortaba al pueblo japonés, "a contribuir a la cultura del mundo, conforme con los deseos imperiales, y al mensaje que el Emperador había dirigido al pueblo de Tokio congregado en las inmediaciones del palacio. La descripción de este acto tuvo relieves particularmente dramáticos.

Según fué captada esta descripción por la Comisión Federal de Comunicaciones, el locutor de la radioemisora de Tokio declaró que "el 14 de agosto de 1945 fué emitida una decisión imperial" y que "el pueblo sollozante se inclinó hasta el suelo, avergonzado de que sus esfuerzos hubieran resultado insuficientes". Los términos de esta transmisión fueron los siguientes: "El Emperador dijo al pueblo que había sentido enorme preocupación en todo momento, desde su edicto del 8 de diciembre de 1941, con el que declaró el estado de guerra. ¿Cómo podían contestar al Emperador aquellas multitudes llenas de vergüenza? Los súbditos de Su Majestad lloraron conmovidos ante la solicitud ilimitada e infinita. Fué el 14 de agosto de 1945 cuando se emitió la decisión imperial. Había un silencio absoluto en los terrenos del palacio ocupados por la muchedumbre. Bajo las obscuras nubes, en los sublimes terrenos del palacio imperial, honrados por el edicto imperial, los leales súbditos inclinaron su frente hasta el suelo, frente al Niju-Bashi (puente que conduce al palacio), sin poder contener las lágrimas. ¡Ay! En su vergüenza ¿cómo hubiera podido levantar su frente el pueblo? Hubo un clamor de angustia: "¡Perdónanos, emperador; nuestros esfuerzos no han sido suficientes!". Humilladas las cabezas, se derramaron amargas lágrimas. Desde el 8 de diciembre de 1941, cuando recibimos el edicto imperial que causó tan honda preocupación a Su Majestad...".

A esta altura, la transmisión fué interrumpida y se pidió a los escuchas que permanecieran atentos. Sin embargo, la transmisión no fué reanudada, aunque posteriormente la misma agencia Domei difundió un mensaje que decía: "Mañana, 15 de agosto, exactamente a mediodía (las 23 de Nueva York y las 24 de Buenos Aires), se realizará una importante transmisión. Esta transmisión será de una importancia sin precedentes, por lo cual debe ser escuchada por todos, sin excepción".

Poco después de las 11, hora de Nueva York, la radioemisora de Tokio declaró que "había transcendido que el mensaje imperial aceptando la declaración de Potsdam sería dado a conocer en breve". Casi inmediatamente informó que la respuesta del Gobierno japonés a las cuatro potencias estaba ya en camino a Suiza. Desde las 19, hora del Japón —las 6 de Nueva York—, las radioemisoras japonesas suspendieron la transmisión de música y limitaron sus programas a "noticias y charlas".

En una de estas "charlas", el teniente general Reikichi Taba, presidente de la Junta de Tecnología, volvió a dirigirse al pueblo japonés, al que exhortó a abandonar toda esperanza de venganza y "a liquidar la fuerza militar por propio interés". En seguida añadió: "El hecho de que la sangre de nuestros guerreros no ha sido capaz de poner al mundo en una nueva senda queda reflejado en el mensaje imperial, el cual tiene el valor en estos tiempos de una revelación de Dios. Creo que debemos dirigir todos nuestros esfuerzos a aumentar nuestra cultura por medio de la ciencia. Debemos dirigir nuestras miradas al camino imperial y confiarnos a la vasta e infinita voluntad de Su Majestad. Sigamos sin desviarnos por el camino de la rectitud. Deben nacer una nueva religión y nuevos y grandes dirigentes religiosos, a fin de confortar al pueblo desconcertado". Terminó advirtiendo al pueblo que no debía soñar en "una arma superior al nuevo tipo de la bomba atómica".

Todas estas dramáticas transmisiones ofrecieron un agudo contraste con la que estuvo a última hora de ayer a cargo del mariscal de campo Norimasa Nashimoto, presidente honorario de la Asociación Imperial de Reservistas, quien formuló un llamamiento a los reservistas para que "destruyeran integralmente al poderoso enemigo" y consumaran así "los propósitos de esta sagrada guerra".

Cómo se gestionó la paz dentro del Japón

CHUNGKING, 14 (AP). — El órgano del ejército chino "Sao Tang Po" dice que el Japón se hallaba preparado para ofrecer sus jefes militares como víctimas del "harakiri" y replegarse a sus fronteras de 1932, como condiciones de paz, aun antes de que cayese sobre su territorio la primera bomba atómica y de que Rusia entrase a participar en la guerra del Pacífico.

Al reproducir declaraciones de Hsieh Nan Kuang, descripto como dirigente de una liga revolucionaria de Formosa, el citado diario da a conocer lo relacionado con la formación de una camarilla que propugnaba la rendición, en Tokio, así que las bombas incendiarias y explosivas cayeran sobre sus ciudades y los aeroplanos de portaaviones norteamericanos lanzaran ataques contra su flota. Cita a la emperatriz Nagako como la organizadora del movimiento pacifista.

El diario chino da a conocer el siguiente relato de Hsieh Nan Kuang: "El primer paso hacia la paz fué dado el 3 de junio por el ministro de la Casa Imperial, Tsuneo Matsudaira, quien tiene bajo su dirección los asuntos comerciales de la familia imperial y su fortuna, que ha sido estimada en el 4 por ciento de todas las riquezas existentes en el Japón. Matsudaira renunció a su cargo, con el propósito de organizar un gabinete favorable a los norteamericanos y británicos que pudiese negociar la rendición. El plan fracasó, como consecuencia de la oposición del ejército. No obstante, la situación japonesa empeoraba día tras día, y el 26 de junio el primer ministro, almirante Suzuki, convocó a una reunión a los estadistas de mayor edad, incluso a todos los ex primeros ministros, ante los cuales expresó que había indicaciones de que Rusia se uniría a los anglo-norteamericanos en la guerra contra el Imperio. En tal reunión se decidió impartir instrucciones al embajador japonés en Moscú para que observara atentamente la actitud del gobierno soviético. Entretanto, el Gobierno preparó una propuesta de paz, para someterla, por intermedio de Moscú, a la conferencia de los "tres grandes" en Potsdam. Esta propuesta, finalmente, fué enviada al Sr. Stalin, en nombre del emperador Hirohito. Los jefes militares japoneses, entretanto, se dividieron en lo relativo a la rendición, pero ambas facciones expresaban el deseo de que el Emperador tomase las riendas del Gobierno. Tal deseo se convirtió en una exigencia, después que la flota japonesa fué barrida literalmente como fuerza combativa el 18 de julio último. La emperatriz Nagako realizó varias consultas sobre el particular y luego se dispuso

"SE HA RENDIDO EL ÚLTIMO ENEMIGO", DIJO MR. C. ATTLEE

Así hizo saber al pueblo británico la terminación de la contienda

LONDRES, 14 (AP).—El primer ministro, Mr. Clement R. Attlee, anunció la rendición del Japón en los siguientes términos:

"El Japón se rindió hoy. El último de nuestros enemigos ha sido puesto a nuestros pies".

A continuación leyó el texto de la respuesta japonesa a las demandas aliadas y añadió:

"Recordemos ahora que el 7 de diciembre de 1941, el Japón, a quien China había resistido por más de cuatro años, se lanzó contra los Estados Unidos de América, que no estaban entonces en guerra, y sobre nosotros, tan apremiados por nuestra lucha a muerte contra Alemania e Italia, aprovechándose de todas las ventajas de la sorpresa y la traición; las fuerzas japonesas rápidamente avasallaron territorios y de nuestros aliados en el Lejano Oriente. Y en un momento determinado pareció que hasta llegarían a invadir el continente australiano y avanzar profundamente en la isla. Pero el curso de los acontecimientos se modificó, primero lentamente, y luego con acrecentada velocidad y violencia, a medida que las poderosas fuerzas de los Estados Unidos y del Commonwealth británico y del Imperio y de sus aliados, y, finalmente, de Rusia, comenzaron a superarlas. Ahora, su resistencia ha sido quebrantada en todas partes. En este momento debemos rendir tributo a los hombres de este país, de los Dominios, de la India y de las colonias; a nuestras flotas, ejércitos y fuerzas aéreas, que tan eficazmente lucharon en la ardua campaña contra el Japón. Nuestra gratitud se dirige a todos nuestros magníficos aliados, y, sobre todo, a los Estados Unidos, sin cuyos prodigiosos esfuerzos esta guerra en Oriente acaso hubiese durado muchos años.

"También dirigimos, especialmente, nuestro pensamiento a los prisioneros que están en manos de los japoneses, a nuestros amigos de los Dominios, Australia y Nueva Zelandia, la India, Birmania y todos los territorios de las colonias, sobre los cuales cayó el sangriento ataque japonés. Nos regocija pensar que sus sufrimientos pronto habrán de terminar. Ahora esos territorios serán limpiados del invasor japonés. Aquí tendréis una breve tregua en las crecientes exigencias que todos vosotros habéis soportado sin desfallecimientos ni quejas, durante tantos años difíciles. Mañana, miércoles, y el jueves, serán en todo el país considerados como días feriados. Habrá algunos que, necesariamente, deberán continuar sus tareas en esos días para mantener los servicios imprescindibles, y estoy seguro de que se puede confiar en ellos. Cuando regresemos al trabajo en la mañana del viernes, deberemos concentrar nuevamente nuestra energía en la gran tarea que nos espera, pero por el momento, abandonad todo lo que pueda ser preocupaciones y alegraos en el convencimiento de que la tarea ha sido bien cumplida. La paz reina nuevamente en el mundo. Agradezcamos a Dios por este gran día y por su misericordia. ¡Viva el Rey!"

WASHINGTON VIVIO UN DIA DE LA MAS INTENSA EXPECTACION

Mr. Truman comunicó la noticia tan esperada en un acto que tuvo gran emoción, y luego, reclamado por la multitud, declaró a ésta que había llegado el gran momento esperado desde el 7 de diciembre de 1941

WASHINGTON, 14 (AP).—En discurso improvisado, desde los jardines de la Casa Blanca, el presidente Truman dijo ante una gran multitud:

"Señoras y señores: Este es un gran día. Es el día que hemos estado esperando desde el 7 de diciembre de 1941. Es el día en que han desaparecido del mundo el fascismo y los gobiernos policiales. Es el día de las democracias: es el día en que podemos iniciar nuestra tarea de crear los organismos para el libre gobierno del mundo. Afrontamos la más grande tarea que nunca hayamos tenido ante nosotros. La emergencia es tan grande como lo fué el 7 de diciembre de 1941. Será necesaria la ayuda de todos nosotros para cumplirla y sé que la vamos a cumplir".

Millares de personas estaban congregadas en el parque Lafayatte, frente a la mansión del Poder Ejecutivo, y gritaban: "Queremos a Truman". El presidente salió acompañado de su esposa y rodeado por miembros de la custodia presidencial, dirigiéndose hacia la alta verja de hierro que separa la Casa Blanca de la avenida Pensylvania. Después de saludar a la multitud, regresó a la Casa Blanca, desde donde habló por medio de un micrófono.

Actividad en Washington

WASHINGTON, 14 (AP). — Después de larga espera, el presidente Truman anunció a las 19 de hoy que los japoneses habían aceptado las condiciones de rendición. También declaró que la rendición será aceptada por el general MacArthur cuando se tomen las disposiciones necesarias para la ceremonia. El primer magistrado de la Unión leyó el mensaje enviado por el emperador Hirohito por medio del gobierno suizo, mensaje en el que el soberano japonés se compromete a rendirse en los términos establecidos en la Conferencia de Potsdam. En la misma entrevista con los periodistas reveló que se tomarán inmediatas medidas para licenciar de 50.000 a 80.000 hombres al mes y que, en adelante, sólo serán llamados a filas los hombres de menos de 26 años, a fin de que presten servicio por breves períodos.

M. Max Grassli, encargado de negocios de Suiza, abadonó la Legación a última hora de la tarde para dirigirse al Departamento de Estado. Se llegó a decir a los periodistas si llevaba consigo la respuesta japonesa a las condiciones aliadas de rendición. El diplomático suizo llegó al Departamento de Estado a las 6.5 y penetró directamente en el despacho del secretario, Mr. James F. Byrnes. Anteriormente, un funcionario del Ministerio de Relaciones Exteriores de Suiza había declarado en Berna que la respuesta japonesa estaba ya despachada a Washington. M. Grassli y sus colegas habían sido requeridos por el Departamento de Estado a fin de que no facilitaran ninguna información.

En cuanto Mr. Byrnes recibió la respuesta japonesa, se dirigió a la Casa Blanca. Este histórico paseo se inició exactamente a las 6.12. Un minuto antes había salido del Departamento de Estado M. Grassli, quien, preguntado por los periodistas si había sido portador de la respuesta japonesa, asintió sonriente con un movimiento de cabeza. Mr. Byrnes llegó a la Casa Blanca a las 6.16 y entró en el edificio por una puerta lateral, mientras introducía un atado de documentos en un bolsillo de su saco.

El anuncio de la rendición japonesa, publicado simultáneamente en Washington, Londres, Moscú y Chungking, fué hecho por el presidente Truman ante una multitud de periodistas que vivía virtualmente desde hace días en la Casa Blanca, a la espera del acontecimiento que se ha producido hoy. Sonriente y rodeado de sus colaboradores, el jefe del Ejecutivo dijo a la prensa que los japoneses habían decidido aceptar la rendición incondicional y que no era necesario que nadie tomara notas, pues habría a disposición de todos declaraciones preparadas con antelación. Estas declaraciones son tres: una que contiene el nombramiento del general MacArthur y la nota japonesa, otra que revela un corte inmediato en los llamamientos a filas y una tercera en la que el presidente Truman felicita a "uno de los más tenaces grupos de trabajadores de guerra": los funcionarios federales que han prestado servicio en estos últimos cuatro años. Manifestó el primer magistrado que estos funcionarios tenía pleno derecho a asueto con paga para mañana y el jueves, y que las oficinas quedarían a cargo del personal estrictamente indispensable.

Entre los que rodeaban con expresiones radiantes al presidente Truman en el momento del anuncio, se hallaban el almirante Willian D. Leahy, jefe del cuarto militar presidencial; Mr. James F. Byrnes, el comodoro James Vardaman, ayudante naval; el brigadier general Harry Vaughan, ayudante militar; Mr. James Forrestal, secretario de Marina; Mr. Fred Vinson, secretario del Tesoro; Mr. Leo Crowley, administrador de Economía Exterior; Mr. David K. Niles, ayudante privado; el mayor general Phillip Fleming, administrador de Obras Públicas, y Mr. Mathew Connelly, secretario privado. El secretario de Estado, Mr. Byrnes, que ha representado un importante papel en las negociaciones de rendición, estaba sentado a la derecha del presidente.

Los fotógrafos trabajaron intensamente para perpetuar la escena y los fogonazos del magnesio fueron continuos. La conferencia se inició exactamente a las 19 y fué una de las más breves de que haya noticia. El presidente Truman no perdió tiempo ni empleó muchas palabras para hacer el anuncio. En menos de dos minutos, la conferencia había terminado y los periodistas corrían desesperadamente hacia los teléfonos.

Uno de los últimos en llegar a la conferencia fué Mr. Cordell Hull, secretario de Estado durante doce años en la administración del presidente Roosevelt y uno de los iniciadores de la organización de las Naciones Unidas. Mr. Hull pasó inadvertido en los primeros momentos. Su aspecto es mucho mejor que el que tenía hace unos cuantos meses, cuando abandonó su cargo y se retiró a un hospital de la marina para una cura de reposo absoluto. Cuando se retiró, la multitud de periodistas mantuvo un rato de charla con el presidente Truman.

El presidente Truman declaró que consideraba la rendición japonesa como "incondicional", a pesar de que haya sido precedida de otra del secretario de Estado, por la que los aliados acceden a que los japoneses conserven a su Emperador, al menos por ahora. En la nota de Mr. Byrnes se prescribe que el Emperador quedará a las órdenes de los aliados y también que el pueblo japonés tendrá más adelante la oportunidad de elegir la forma de gobierno que quiera. Hoy, el Departamento de Estado despachó instrucciones al gobierno japonés para que cese la actividad bélica en todos los frentes.

Poco antes de las 19.30, el presidente Truman salió de la Casa Blanca y paseó sobre el césped inmediato al edificio. La multitud congregada ante la verja septentrional le dedicó una ovación clamorosa, en la que se mezclaban los aplausos, los vivas, los gritos y los cantos. El primer magistrado saludó con la mano y los grupos devolvieron el saludo con entusiasmo frenético. Las bocinas de cientos de automóviles organizaron un imponente estrépito y la muchedumbre, sin cesar su clamoreo, lanzaba al aire sombreros y cuanto tenía a mano.

Hirohito explicó a su pueblo los motivos de su resolución

NUEVA YORK, 14 (AP).—Damos a continuación el texto del mensaje del emperador Hirohito, según fué transmitido por la agencia Domei:

"A nuestros buenos y leales súbditos: Después de haber reflexionado profundamente sobre las tendencias generales del mundo y las condiciones reinantes en la actualidad en nuestro imperio, hemos resuelto efectuar un arreglo de la presente situación, apelando a medidas extraordinarias. Hemos ordenado a nuestro gobierno que comunique a los gobiernos de los Estados Unidos, Gran Bretaña, China y la Unión Soviética que nuestro imperio acepta las disposiciones de su declaración conjunta.

"Luchar por la prosperidad común y la felicidad de todas las naciones, así como por la seguridad y el bienestar de nuestros súbditos, es solemne obligación que nos ha sido conferida por nuestros imperiales antepasados, y la cual está muy próxima a nuestro corazón.

"Es indudable que declaramos la guerra contra los Estados Unidos y Gran Bretaña como resultado de nuestro sincero deseo de asegurar la preservación del Japón y la estabilidad del Asia Oriental, estando muy lejos de nuestro pensamiento el violar la soberanía de

MIL AVIONES NORTEAMERICANOS ATACARON VARIOS CENTROS DEL JAPÓN EN LA ÚLTIMA JORNADA

GUAM, 14 (AP).—La flota aérea más poderosa que haya lanzado el general Carl Spaatz, comandante de las fuerzas aéreas estratégicas, contra el territorio metropolitano del Japón, operó en las últimas 24 horas contra importantes objetivos militares enemigos, asestando el último y demoledor golpe de esta gran guerra del Pacífico.

En este ataque de gran amplitud, quizá para apresurar la decisión japonesa, participaron más de mil aparatos, con la inclusión de ochocientas Superfortalezas Volantes. Los gigantescos bombarderos dejaron caer aproximadamente seis mil toneladas de bombas de alto poder explosivo e incendiarias sobre los objetivos militares en sus ataques del martes y las primeras horas de hoy, miércoles.

Fueron objetivos del último ataque de las fuerzas aéreas estratégicas del Pacífico el arsenal naval de Hikari, el arsenal militar de Osaka, las playas ferroviarias de Marifu, las refinerías de la Nippon Oil, en Atika, y las zonas industriales de Kumakayas e Iszaki. Aproximadamente doscientos aparatos de caza con base en Iwo Jima escoltaron a los bombarderos sobre Osaka y atacaron aeródromos en la zona de Nagoya durante la tarde de ayer.

Entretanto, la tercera flota de la Unión que comanda el almirante Halsey, dedicó la última jornada a patrullar las costas del Japón.

Ataques contra naves de la Unión

SAN FRANCISCO, 14 (AP).—La radioemisora de Tokio transmitió un despacho de la agencia Domei según el cual cinco aviones japoneses con pilotos suicidas se estrellaron el lunes sobre un portaaviones surto en la bahía de Bucker, en la isla de Okinawa. Indicó, asimismo, que otros aparatos japoneses llevaron a cabo ataques contra cuatro portaaviones aliados a 25 millas al este de Kashimanada ayer por la tarde. Afirmó la citada radiocemisora que un portaaviones y un crucero que fueron averiados seriamente quedaron envueltos en llamas.

La reunión de las tropas japonesas

GUAM, 14 (AP).—Una de las tareas más arduas que seguirán a la rendición del enemigo, que necesitará meses y acaso años para llevarse a buen término, será la de reunir a los varios cientos de miles de soldados japoneses que se encuentran diseminados en las islas y territorios del Pacífico. En las islas de Nueva Guinea, Nueva Bretaña, las Marshall, las Marianas, Nueva Irlanda, Bougainville, Timor, Bali, Java, Borneo, Sumatra Célebes, las Palaos, Halmahera y las Filipinas, se encuentran todavía grandes contingentes japoneses que fueron dejados atrás en el avance de las fuerzas aliadas en esos frentes de lucha. Es evidente que norteamericanos, británicos, holandeses y australianos tendrán que realizar ingentes esfuerzos antes de recobrar el dominio de esas posesiones, que el Japón conquistó fácilmente en los primeros meses de la guerra del Pacífico, y de las cuales no pudo retirar después a sus guerreros el producirse el incontenible avance de las fuerzas aliadas.

Sin embargo, es improbable que los Estados Unidos y Gran Bretaña, que desean licenciar cuanto antes a sus tropas, se presten a efectuar esa tarea en beneficio de los contingentes japoneses aislados, y crece la impresión de que los mismos serán abandonados a su suerte. En esa forma, numerosas zonas del Pacífico no habrán de ser seguras para la residencia de civiles, considerándose, además, muy difícil que los jefes militares japoneses puedan hacer llegar la orden de rendir las armas a todas sus tropas, particularmente a las que se refugiaron en la jungla o en las montañas, frente a la presencia de las tropas norteamericanas de asalto. En Nueva Guinea, donde un puñado de australianos mantiene el dominio de las plantaciones y las instalaciones de las minas, los japoneses que viven ocultos desde hace ya mucho tiempo, no creerán que su emperador se ha rendido, y pasará bastante antes de que los dueños de esos establecimientos puedan sentirse seguros. Lo mismo habrá de ocurrir en la región oriental de Nueva Bretaña, donde los japoneses todavía están en Rabaul, y se estima que en Wake hay actualmente unos 2000 japoneses, que no podrán esconderse, y será necesario trasladarlos al Japón.

Si los Estados Unidos desean volver a utilizar las instalaciones comerciales, navales y aéreas, será imprescindible retirar de Wake a los japoneses. Cerca de Guam, que desde hace meses es la principal base norteamericana, los japoneses se encuentran todavía en la isla de Rota, entre aquélla y la base de superfortalezas volantes en Saipan. Otro problema es el relacionado con los prisioneros de guerra tomados antes de la rendición. No se sabe qué suerte puede esperarles si vuelven al Japón, y es probable que muchos de ellos sean enviados a islas del Pacífico.

Fué hundido el crucero norteamericano Indianapolis

WASHINGTON, 14 (AP).—El crucero pesado Indianapolis se perdió recientemente por acción enemiga en aguas de las Filipinas.

El Departamento de Marina anunció que el famoso buque se perdió luego de haber completado su última misión. Había partido de San Francisco el 16 de julio, con el fin de transportar hasta Guam a la mayor brevedad elementos esenciales para la bomba atómica. Luego de haber entregado esos materiales, fué hundido por el enemigo. El Departamento de Marina no dió detalles de la acción.

Las bajas registradas son: de la marina, muertos, un oficial y 845 tripulantes; desaparecidos, 63 oficiales y 907 tripulantes; heridos, 15 oficiales y 30 tripulantes. De las fuerzas de marinería de desembarco, dos oficiales desaparecidos y nueve soldados heridos.

Las operaciones de los comunistas chinos

SAN FRANCISCO, 14 (INS). — Los ejércitos comunistas chinos comenzaron sus ataques en gran escala contra las posiciones japonesas en el norte de China, según informó hoy la emisora del ejército rojo chino. La radio comunista china en Yenán escuchada por la comisión federal de comunicaciones, dice que se enviaron últimátum a las tropas japonesas en las provincias de Shantung, Shansi, Charsar y Hopei.

Las unidades del ejército rojo "avanzan rápidamente hacia el Norte", según la transmisión de Yenán.

Las operaciones en China

CHUNGKING, 14 (AP).—El alto comando anunció que las tropas chinas cortaron el ferrocarril Hunan-Kwangsi en Tungan, dejando sin comunicaciones ferroviarias a todas las tropas japonesas al sur de Tuntan, en la provincia de Hunan. Tungan se encuentra a mitad de camino entre Kweilin y la ciudad y empalme ferroviario de Hengyang.

Los chinos también avanzaron en el este de la provincia de Kwangtun, reconquistando Hweilain, sobre la costa china. Los japoneses, perseguidos por los chinos, se retiran a lo largo de la carretera Swatow-Hong-Kong.

Un despacho dice que los chinos que persiguen a unos 20.000 japoneses que se retiran hacia el Norte desde el sur de Kiangsi, reconquistaron Fengcheng, a 56 kilómetros de Nanchang.

En todos los campos de batalla las tropas chinas continúan atacando a los japoneses. No obstante informaciones del frente, algunas unidades japonesas en la provincia de Chekiang, al sur de Shanghai, han cesado la lucha y están negociando la capitulación.

El general Chu Teh, comandante en jefe de las fuerzas comunistas chinas en Manchuria, exhortó a los coreanos que se unan a la lucha contra los japoneses en dicho territorio. Además, pidió a los habitantes del mismo país que fueron obligados a combatir en el ejército japonés, que abandonen las filas y se pliegen a los chinos con sus armas. La Liga de Independencia Coreana, organización apoyada por los comunistas, expresa que los coreanos enrolados en el ejército japonés que no se rindan serán eliminados o castigados como traidores y criminales de guerra.

Ataque aéreo a Corea

MANILA, 14 (AP).—En el comando del general MacArthur se anunció que los bombarderos de las fuerzas aéreas del Lejano Oriente llevaron a cabo hoy su último ataque contra el Japón. En esa oportunidad los aviones norteamericanos atacaron objetivos en Corea y en la isla Kyushu.

Se suicidó el ministro de Guerra japonés

NUEVA YORK, 14 (AP).—La radioemisora de Tokio anunció en una transmisión captada por la Comisión Federal de Comunicaciones, que el ministro de Guerra del Japón, general Korechoka Anami, se suicidó.

En San Francisco

SAN FRANCISCO, 14 (R).—Millares de personas se lanzaron a las calles de esta ciudad, al darse a conocer la noticia de que el Mikado había aceptado los términos aliados de rendición, dando fin así a la guerra.

Inmediatamente se organizaron grandes manifestaciones. Los soldados libres de servicio trepaban a los techos de los tranvías, y detenían los automóviles, en tanto que las bocinas atronaban el espacio.

Hoy y mañana serán días feriados en la Unión

WASHINGTON, 14 (AP).—El presidente Truman proclamó como feriados legales los días 15 y 16 del actual Agregó que los obreros que trabajen esos días recibirán doble paga.

WELLES COMENTA EL ACUERDO DE POTSDAM

(Especial de LA NACION)

NUEVA YORK, 14.—La primera reacción pública ante los acuerdos de Potsdam tuvo la diversidad acostumbrada. Para algunos, el acuerdo era la panacea política de Europa. Para otros, resultaba un documento incompleto, apenas algo más que una aplicación de los convenios celebrados en Yalta.

Luego se produjo la declaración de guerra de Rusia contra el Japón. Su profunda importancia militar fué aplastante. Sus posibilidades respecto al futuro del Lejano Oriente eran evidentes. Esa noticia, junto con el anuncio de la bomba atómica y finalmente las informaciones relativas a las condiciones de la rendición del Japón, apartaron por completo la atención pública de la escena europea. Pero la significación de las decisiones que afectan a Europa y que fueron tomadas en Potsdam no podría ser exagerada en su alcance. Por fin se ha creado el mecanismo que permitirá a las potencias principales obtener los medios de continuar sus consultas entre las más altas autoridades, en forma que haga posible tomar resoluciones conjuntas en el campo político, precisamente de la misma manera que hasta ahora las han tomado con éxito en el campo de la estrategia militar. Si un mecanismo análogo al consejo de ministros de Relaciones Exteriores hubiese funcionado desde dos años antes de la derrota de Alemania, se habrían podido evitar muchas fricciones y graves yerros políticos. Entre otras cosas no se habrían producido calamidades inevitables, tales como la política seguida en el caso de Italia, la reciente crisis del Levante, el aislamiento de los países del este de Europa y la persistente divergencia en la política aplicada en los Balcanes. El Departamento de Estado, tímidamente, vaciló en insistir sobre la conveniencia de establecer dicho mecanismo. Le corresponde gran parte de la responsabilidad de las consecuencias.

El acuerdo de Potsdam establece en Londres un consejo permanente compuesto por los ministros de Relaciones Exteriores de los Estados Unidos, Gran Bretaña, la Unión Soviética, China y Francia. Este organismo está encargado de las negociaciones de todos los acuerdos de paz europeos. El sistema tiene, sin embargo, un defecto importante. Los países de potencia intermedia o pequeña carecen de representación adecuada. Es cierto que los miembros menores de las Naciones Unidas "serán invitados a participar en los asuntos que les conciernan directamente cuando éstos sean sometidos a discusión". Pero no hay indicio alguno acerca de cuál resultará en la realidad el significado de la frase "que les conciernan directamente". Además, se dispone expresamente que las cinco potencias principales podrán en todos los casos adoptar sus propias "conclusiones preliminares" (que, por supuesto, serán "conclusiones definitivas") antes de que surja la necesidad de consultar a cualquiera otra nación. Si las palabras "que les conciernan directamente" son interpretadas en forma literal, un país europeo importante como Holanda carecería de la oportunidad de ofrecer su prudente y orgánico consejo respecto a las condiciones de la paz que se celebre con Italia. Una gran nación como el Brasil no podría manifestar sus puntos de vista respecto a los acuerdos de paz que afectan a Alemania o Italia. Sin embargo, el tratado de paz con Italia afectará a toda Europa e influirá sobre los destinos de todas las naciones occidentales europeas, entre ellas Holanda. ¿Puede sostenerse que los países del Nuevo Mundo, como Brasil, que declararon la guerra a Italia y Alemania poco después de Pearl Harbor, que hicieron valiosísimas contribuciones al esfuerzo de guerra y enviaron tropas expedicionarias para que lucharan contra los ejércitos del Reich, carecen del legítimo derecho de ser oídas cuando sus aliados adopten las decisiones que darán forma a la paz que ellos ayudaron a ganar?

En San Francisco se decidió definitivamente que si bien las cinco potencias principales poseerían una autoridad mayor en el Consejo de Seguridad de las Naciones Unidas, las naciones intermedias y menores contarían de todos modos con una equitativa representación. Este mismo principio debería haberse aplicado al establecer el consejo de ministros de Relaciones Exteriores. Para que los tratados de paz europeos, que deben formularse pronto, resulten todo lo justos y objetivos que es de desear, las potencias menores no sólo deben ser consultadas antes de tomar una resolución, sino que es también conveniente que estén representadas en la negociación de los respectivos acuerdos.

La declaración de Potsdam proclama el acuerdo de las tres potencias principales respecto a la política que se observará frente a Alemania. Las medidas concernientes al desarme político, militar e industrial del Reich podrán alcanzar éxito si son aplicadas con tino y llevadas a la práctica por una diestra administración. Las cláusulas de reparación parecen, en teoría, justas y prácticas. Pero su éxito dependerá también de la cooperación de las Naciones Unidas y de la forma en que sean aplicadas. El hecho de que se haya convenido desde el principio una política unificada de reparaciones debe contribuir a evitar la repetición de las fatales pendencias que rompieron la unidad aliada después de la guerra anterior y facilitaron el rearme del Reich.

Las señales más satisfactorias de la existencia de una política de amplios horizontes pueden advertirse en los artículos 9o. y 12o. de la sección que se refiere a Alemania. El artículo 9o. dice que "la administración de los asuntos en Alemania debe encaminarse hacia la descentralización de la estructura política y el desenvolvimiento de la responsabilidad local". Y el artículo 12o. establece que "a la brevedad posible la economía alemana será descentralizada, con el fin de eliminar la actual y excesiva concentración del poder económico, ejemplo de lo cual se encuentra especialmente en los carteles, sindicatos, "trusts" y otros acuerdos de monopolio". El valor de estos acuerdos tendrá su prueba en la realidad más adelante. Si las potencias principales cuidan de que sus normas sean aplicadas en la práctica en forma continuada y coherente, Alemania podrá convertirse una vez más en un grupo de Estados autónomos, y, en general, pacíficos, vinculados por lazos raciales, culturales y económicos. Estos Estados deben disfrutar de los beneficios de un libre intercambio comercial. Pero hasta que surja una nueva generación de alemanes auténticamente democráticos, no debe darse al Reich la oportunidad de reconstruir esa unidad centralizada que abre el único camino posible a los planes pangermanistas de engrandecimiento militar y dominación mundial.

El tercer gran resultado de la reunión de Potsdam consiste en haberse resuelto concluir inmediatamente la paz con Italia, cuya intolerable situación debería haber terminado hace mucho tiempo. El futuro de Europa y la paz del mundo dependerán en gran medida del grado de visión y de justicia que inspire a este tratado de paz.

Sumner Welles

GRANDES AVANCES SOVIÉTICOS HUBO EN LA MANCHURIA

MOSCU, 14 (AP). — Con irresistible impulso, las fuerzas del tercer ejército del Lejano Oriente, al mando del mariscal Malinovsky, penetraron profundamente, tras haber cruzado la cordillera del Gran Kinghan, en la llanura manchú, avanzaron durante el día más de 150 kilómetros, conquistaron las ciudades de Taonan y Linsi, flanquearon por el Sur las de Harbin y Tsitsihar y amenazan con dejar aisladas a las tropas enemigas de Manchuria de las de China. Las columnas soviéticas avanzan ahora por la región donde, según diversos informes, se hallan los campos de prisioneros aliados. También realizaron grandes avances los otros dos ejércitos del Lejano Oriente, a lo largo, respectivamente, de ambas márgenes del Sungari y del tramo oriental del Ferrocarril del Este Chino. Se registraron también importantes progresos soviéticos en Corea y la isla Sakhalin.

La conquista de Taonan y Linsi crea una situación desesperada a todas las fuerzas japonesas del continente asiático. Taonan es un vital empalme ferroviario a unos 240 kilómetros al sudoeste de Harbin y Linsi es una estratégica base aérea de la provincia china de Jehol, a sólo unos 320 kilómetros de Peiping, la antigua Pekín. La dirección de los avances del tercer ejército del Lejano Oriente revela claramente la intención de alcanzar el Mar Amarillo y de aislar a Manchuria del resto de China, con lo que quedarán divididas en dos las fuerzas japonesas del continente. Al ocupar Taonan los rusos han cortado el ferrocarril que cruza de Norte a Sur la zona occidental de Manchuria, dejando en situación precaria a las unidades enemigas que defienden Tsitsihar, segunda ciudad manchú, e invadido la zona donde se cree que esperan su liberación miles de soldados aliados. La ocupación de Linsi y la rapidez del avance permiten suponer que las columnas soviéticas alcanzarán la costa del Mar Amarillo, al nordeste de Peiping, en otras dos jornadas.

Mientras tanto continúa en todos los sectores el movimiento convergente sobre Harbin. El segundo ejército del Lejano Oriente, al mando del general Purkayev, ha tomado como eje de ataque el río Sungari y, avanzando aguas arriba de 40 a 50 kilómetros por ambas márgenes, ha ocupado la ciudad y estación ferroviaria de Shinshandzeng y otras muchas poblaciones. Estas fuerzas operan ya unos 250 kilómetros al nordeste de Harbin. Por su parte, el primer ejército del Lejano Oriente, a las órdenes del mariscal Meretskov, avanzó también sobre Harbin a lo largo del Ferrocarril del Este Chino y, después de la batalla, forzó el cruce del río Mutyanhsian y conquistó la ciudad del mismo nombre y otras muchas localidades. Las columnas del mariscal Meretskov se hallan también a unos 250 kilómetros al este del gran objetivo de Harbin.

En la isla de Sakhalin, después de varios días de recios combates, las tropas soviéticas han destruído definitivamente el complicado sistema defensivo del enemigo y, en rápida progresión de 15 a 20 kilómetros, han alcanzado el campo abierto, donde se están desplegando en estos momentos en persecución de las derrotadas y maltrechas unidades enemigas. Al mismo tiempo continuaron las operaciones anfibias a lo largo de la costa de la zona septentrional en combinación con fuerzas de tierra y batallones de desembarco de infantería de marina, tomaron por asalto el puerto de Seishin, al sur de los ya conquistados de Yuki y Rashin.

La resistencia japonesa, muy vigorosa en casi todos los sectores, ha sido incapaz de impedir las profundas irrupciones de las poderosas columnas blindadas soviéticas, constituídas en gran parte por veteranos de la guerra de Europa. En el breve período comprendido entre el 9 y el 13 del corriente, los tres ejércitos del Lejano Oriente, puestos a las órdenes del mariscal Vasilevsky, han realizado avances que en algunos puntos llegan a los 700 kilómetros y han hecho más de 8000 prisioneros, cifra extraordinariamente elevada tratándose de fuerzas japonesas, cuya consigna es siempre la de resistir hasta la muerte.

Las últimas noticias de los frentes revelan que, a pesar de la aceptación por el Japón de las condiciones aliadas de rendición, las operaciones prosiguen con vigor en todos los sectores. El despacho de un corresponsal declara que los elementos civiles chinos, que componen la mayor parte de la población de Manchuria, acogen con entusiasmo a las fuerzas soviéticas, a las que obsequian con todos los platos típicos de la fértil región.

Comunicado ruso

LONDRES, 14 (AP). — Radio Moscú transmitió el siguiente comunicado soviético:

Las tropas soviéticas del primer frente del Lejano Oriente, al continuar su ofensiva avanzaron a lo largo del ferrocarril Pogranichnaya-Harbin, forzaron el cruce del río Mutyanhsian y después de enconada batalla se apoderaron de la población y estación ferroviaria de Mutyanhsian. También ocuparon las poblaciones de Sandoagan, Beitsyanzi Chengzizhidshansigow.

Las tropas del segundo frente, marchando a lo largo de ambas márgenes del río Sungari, avanzaron entre 40 y 50 kilómetros y ocuparon luchando la población y estación ferroviaria de Shinshandzeng y las poblaciones de Dzhidshanseng, Fandowseng y Wokutan.

En la isla de Sakhalin nuestras tropas quebraron las líneas defensivas japonesas y avanzaron entre 15 y 20 kilómetros hacia el Sur.

Las tropas del frente de Transbaikal desarrollaron su ofensiva al este del gran macizo montañoso de Ksingan, y ocuparon la población y gran estación ferroviaria de Taunang. Además ocuparon las poblaciones de Lingsi, Dagan-chang, Lubei, Janyui, Isuang, Pagenyau, y durante el día avanzaron 150 kilómetros.

Buques de la flota del Pacífico se apoderaron del puerto coreano de Seisin, después de la batalla.

En el período del 9 al 13 de agosto, nuestras tropas en el Lejano Oriente tomaron más de 8000 prisioneros entre los oficiales y soldados enemigos.

Nuestra aviación descargó golpes contra los enlaces ferroviarios en Manchuria y contra los puestos japoneses en el norte de Corea.

AGRADECIMIENTO A LOS QUE FORJARON EL TRIUNFO

NUEVA YORK, 14 (INS).—Bernard Baruch, presidente de la Junta de Industrias de Guerra en la primera guerra mundial y asesor confidencial de todos los presidentes de la Unión desde Williams Howard Taft, aconseja a los norteamericanos que al celebrar la terminación de la segunda guerra mundial recuerden también en pensamiento y acción a los que hicieron posible la victoria.

"Nuestro primer pensamiento, dice, sea para el hombre que triunfalmente desenvolvió la guerra, el hombre que también trazó el marco de la paz: Franklin D. Roosevelt. Luego pensemos en todos los hombres y mujeres de las fuerzas armadas, que jamás podrán escuchar nuestras palabras de aprecio y gratitud. Y luego a los innumerables soldados y marinos que en tierra, mar y aire han realizado la labor más gigantesca en los anales militares: una guerra triunfal en dos frentes, uno de ellos a 6400 kilómetros y el otro a 16.000 kilómetros del país, ambos simultáneos.

"Los parientes de los fallecidos y los veteranos heridos deben recibir nuestro mejor cuidado y los soldados que regresan tendrán oportunidad para continuar sus vidas interrumpidas para salvar la civilización en nuestro beneficio. Luego a los 8.000.000 de obreros de guerra. Todo esto ofrece un problema de desmovilización humana, que ya se ha aplazado demasiado. Esto nos ofrece una oportunidad de demostrar nuestro orgullo por lo que han hecho y nuestro gratitud por la labor realizada. El secretario de Guerra, Mr. Stimson; el secretario de Marina, Mr. Forestal; el general Marshall, el almirante King, el general Eisenhower, el general MacArthur, el subsecretario de Guerra, Mr. Robert Patterson, así como muchos más, pueden sentirse orgullosos y satisfechos de lo que han realizado. A ellos debemos lo que jamás podrá pagárseles".

Declaración de MacArthur

MANILA, 15 (AP).—"Quiero dar gracias a Dios Todomisericordioso por que esta poderosa lucha se halle próxima a terminar", declaró esta mañana el general MacArthur al recibir la información oficial de la capitulación japonesa y su designación como supremo comandante aliado de las fuerzas de ocupación. "Inmediatamente, añadió, tomaré las medidas necesarias para suspender las hostilidades y evitar nuevos derrames de sangre.

"Los magníficos hombres y mujeres que han luchado tan noblemente para lograr la victoria, podrán ahora regresar a sus hogares y reanudar sus ocupaciones civiles. Han sido buenos soldados en la guerra. Que sean ciudadanos igualmente meritorios en la paz".

Repercusión en España

MADRID, 14 (AP). — La aceptación por el Japón de las condiciones aliadas de rendición fué recibida en España con pocas muestras más de entusiasmo que la victoria aliada en Europa. No se han producido manifestaciones en masa espontáneas en España desde que terminó la guerra civil, y la finalización de la guerra mundial no fué una excepción.

No obstante, es evidente que la noticia ha producido alivio. Los españoles, a pesar de la propaganda favorable al Japón que ha principio de la guerra se hizo, nunca han simpatizado mucho con los japoneses, sobre todo desde que invadieron las Filipinas. Sin embargo, en las esferas oficiales se cree que la terminación de la guerra puede hacer que se concentre más la atención del mundo sobre los problemas de la postguerra, uno de los cuales será el porvenir del Estado español. Por esto el entusiasmo se ha visto empañado por los pensamientos sobre el futuro.

Entusiasmo en Johannesburgo

JOHANNESBURGO, 14 (R). — La noticia de la rendición japonesa produjo extraordinario entusiasmo en esta ciudad, donde la población salió a la calle para festejar la nueva, en tanto que los obreros y empleados abandonaban sus ocupaciones, sumándose a los manifestantes.

Frente al edificio de la embajada de los Estados Unidos una gran multitud prorrumpió en vivas, aplaudiendo a las Naciones Unidas.

EN EL PACÍFICO SE ACOGIÓ LA NOTICIA CON ENORME JÚBILO

GUAM, 14 (AP).—Desde la sala de comunicaciones del comando de la flota de los Estados Unidos en el Pacífico se transmitió esta madrugada, a la 1.58, por intermedio de la radio local, la noticia de que Tokio había anunciado la aceptación de los términos de la proclama de Potsdam. Aunque no se dieron a conocer mayores detalles, y sólo se mencionó lacónicamente el anuncio de Radio Tokio, en la sede del comando y en otros lugares de la isla se registraron escenas de júbilo y entusiasmo indescriptibles.

Anteriormente el almirante Chester Nimitz había declinado confirmar o desvirtuar las versiones de que se habían ofrecido medios de comunicaciones inalámbricas a los japoneses en el caso de que tropezaran con dificultades para transmitir la respuesta a la contrapropuesta de los aliados. Se señaló, sin embargo, que cualquier comunicación en tal sentido tendría que hacerse en lenguaje claro, pues entre los Estados Unidos y el Japón no existe clave alguna para la transmisión de tales mensajes.

Se anunció, entretanto, que en los últimos días las Superfortalezas Volantes norteamericanas arrojaron sobre las ciudades japonesas más de 15 millones de volantes, en los que se describen las gestiones de paz, los efectos de la bomba atómica, los avances rusos y la proclama de Potsdam. Algunos de ellos contienen el texto de la respuesta del secretario de Estado, Mr. Byrnes, a la propuesta original de rendición japonesa.

Entusiasmo en Manila

MANILA, 14 (INS).—La población de esta ciudad mártir, que durante tres años sufrió la despótica dominación de las fuerzas imperiales niponas, ha celebrado intensamente el anuncio de la agencia Domei sobre la capitulación final japonesa.

Las mujeres y los hombres de esta capital, sin distinción de edades, se lanzaron a las calles vitoreando entusiastamente a las Naciones Unidas y lanzando gritos hostiles al Japón. La alegría popular se desbordó en todos los barrios, donde se produjeron escenas de indescriptible entusiasmo.

Pese a la inestabilidad del tiempo y a la copiosa lluvia, el pueblo recorrió las calles principales de Manila, agitando banderas de los países aliados y cantando alegres canciones, mientras se lanzaban al aire "toneladas" del papel moneda japonés que se empleaba durante la ocupación.

Mientras tanto, el general Douglas MacArthur continuó trabajando intensamente en su despacho, preparándose para hacerse cargo de una nueva tarea de gran responsabilidad.

Si bien nada se ha dicho oficialmente respecto a la naturaleza de las tareas que deberá desempeñar el general MacArthur, la opinión general es que se trata de la jefatura de las fuerzas de ocupación del Japón.

Las autoridades militares, por su parte, han trabajado febrilmente durante los últimos días para ultimar los preparativos de embarque de todos los hombres y armamentos que sean necesarios para efectuar la ocupación del Japón.

Sin embargo, cualquier acontecimiento imprevisto que pudiera producirse en el transcurso de las últimas horas no ha de tomar de sorpresa a los aliados. Y mientras el pueblo de Manila festeja la capitulación del enemigo, las autoridades militares de la Unión continúan efectuando preparativos bélicos sin perder un solo minuto de tiempo, en previsión de que no pueda llegarse a un acuerdo con respecto a las condiciones en que el Japón deberá deponer las armas.

En Honolulú

HONOLULU, 14 (AP).—Al captarse el anuncio de Radio Tokio, según el cual era inminente el mensaje imperial aceptando la declaración de Potsdam, las luces volvieron a brillar con toda su intensidad, por primera vez desde que estalló la guerra. Además de la iluminación común, todos los reflectores de la base naval recorrieron el cielo con sus haces de luz, celebrando la victoria. También fueron disparados numerosos cohetes, proyectiles luminosos y bengalas, que dieron a la bahía un aspecto fantástico.

La situación de Thailandia

LONDRES, 14 (AP).—Una radioemisora suiza declaró que Thailandia, "el único satélite japonés en el Lejano Oriente", no se halla incluída en el ofrecimiento de rendición a los aliados y que éstos no han sentado términos por separado para Thailandia, la que, "por otra parte, ha contribuído en forma insignificante en la guerra".

Decreto del gobierno español

MADRID, 14 (R).—El gobierno español dió un decreto por el cual se dispone que se enarbole la bandera nacional en todos los edificios oficiales de España durante tres días, para celebrar la terminación de las hostilidades.

Nuevo gobernador francés de Indochina

LONDRES, 14 (INS).—Se anunció que el mayor general francés Alessandri está a punto de partir en avión para Hanoi, en la Indochina Francesa, para hacerse cargo del gobierno de aquel país como delegado general de Francia.

El general Alessandri se evadió recientemente de la Indochina, donde residía desde el año 1939.

LA ACTITUD DE LOS COMUNISTAS CHINOS

NUEVA YORK, 14 (R).—Una radiocemisora comunista de Yenan anunció que el general Chu Teh, jefe de las fuerzas comunistas en China noroccidental, ha enviado un mensaje por radio al generalísimo Chang-Kai-Shek, "negándose a aceptar la orden impartida al 18º grupo de ejército de mantenerse en sus posiciones". El mensaje está firmado por el general Chu Teh y por su ayudante, el general Peng Teh Suai.

Chang-Kai-Shek y la rendición del Japón

CHUNKING, 14 (AP).—Los acontecimientos internos que se desarrollan en China podrían impedir que el mariscal Chang-Kai-Shek representante a la China en la ceremonia de la firma de la rendición japonesa. Las informaciones recibidas en esta indican que se ha registrado nueva penetración de los comunistas chinos en dirección de Shanghai, Nankín y otras ciudades importantes, sin las cuales se debilitaría considerablemente la posición del gobierno nacional central.

Con tal motivo se han adoptado medidas y se trazan planes para hacer frente a esa situación en el momento en que el Japón firme su rendición.

LAS RELACIONES DE RUSIA Y FINLANDIA

WASHINGTON, 14 (INS). — Moscú restableció la semana última sus relaciones diplomáticas con Helsingfors, habiendo sido informado el Departamento de Estado de ese paso, por el encargado de negocios de Rusia, señor Nicolás Novikoff.

Se recuerda a este respecto que el Consejo de Ministros de Relaciones Exteriores, en el que están representados los Estados Unidos, Rusia, Gran Bretaña, China y Francia, recibió instrucciones de los "tres grandes" de darle prioridad a la redacción de tratados de paz con Italia, Finlandia, Rumania, Bulgaria y Hungría. Ese consejo se reunirá en Londres el 1o. de septiembre.

En los círculos oficiales de esta capital se predice hoy que los Estados Unidos reconocerán, dentro de poco tiempo, a la República de Finlandia, y en el Departamento de Estado se admite que nada se opone a que se dé ese paso inmediatamente. La Unión nunca declaró la guerra a Finlandia y sus relaciones diplomáticas se interrumpieron hace un año, sólo después que se agotaron las medidas para convencer a aquel gobierno de que hiciera la paz con la Unión Soviética.

Los Estados Unidos tienen un representante en Finlandia. Es Marxwell Hamilton, ex ministro consejero de la embajada en Moscú, y sirve como representante personal del presidente Harry Truman, en Helsingfors.

Finlandia no tiene representacnte diplomático en Washington y la protección de sus intereses está a cargo de Suecia. Sólo queda en esta capital un miembro de la antigua legación que presidía Hjalmar Precopé.

FORMACIÓN DEL GOBIERNO DE ESPAÑA EN MÉXICO

PARIS, 14 (AP).—Reina optimismo entre los republicanos españoles después de haberse recibido un cablegrama del Sr. Gordon Ordaz anunciando que en México se ha logrado un acuerdo sobre la reunión del Parlamento español republicano, e indicando que es innecesario que concurran a la misma los parlamentarios que se encuentran radicados en Francia.

Tal noticia llegó cuando se clausuraba la conferencia realizada en esta capital por la Federación de Partidos Republicanos. Algunos de los dirigentes que asistieron a la citada asamblea expresaron a un representante de The Associated Press que confían en que el gobierno que se forme en México ha de ser reconocido por las Naciones Unidas, agregando que esperan que el gobierno citado ha de establecerse en París en el curso de unas pocas semanas.

La Federación de Partidos Republicanos ya acordó la creación de las comisiones técnicas que estudiarán los problemas constitucionales, jurídicos, sociales y económicos, y que redactarán un plan de reconstrucción y de reforma del Estado republicano español.

SE CONOCEN LAS CONDICIONES QUE ACEPTÓ EL JAPÓN

WASHINGTON, 14 (AP).—Las condiciones impuestas al Japón para acceder a un armisticio son: 1) Se ha de eliminar, para siempre, la autoridad e influencia de aquellos que engañaron y descarriaron al pueblo japonés, embarcándolo en un esfuerzo para conquistar al mundo; 2) hasta que haya pruebas convincentes de que la capacidad bélica del Japón esté destruída, los puntos del territorio japonés que designen los aliados serán ocupados a fin de lograr sus objetivos básicos; 3) la soberanía japonesa se limitará a las islas Honshu, Hokkaido, Kyshu y Shikoku y aquellas islas menores que determinen los aliados; 4) las fuerzas armadas japonesas, después de ser totalmente desarmadas, podrán regresar a su patria, dándoseles la oportunidad de que vivan pacífica y productivamente; 5) los japoneses no serán esclavizados como raza o destruídos como nación, pero se aplicará severa justicia a todos los criminales de guerra, incluso a aquellos que cometieron actos de crueldad con los prisioneros; 6) la libertad de palabra y religión, así como el respeto a los derechos humanos fundamentales serán establecidos en el Japón; 7) se permitirá al Japón mantener aquellas industrias que necesite su economía y le faciliten el pago de justas reparaciones en productos, pero no aquellas que le permitan rearmarse para la guerra. Se le dará acceso a las materias primas. La participación del Japón en el comercio internacional será permitida. 8) las fuerzas aliadas de ocupación serán retiradas del país tan pronto como estos objetivos hayan sido alcanzados y se haya establecido un gobierno responsable, de inclinaciones pacíficas, libremente determinado por la voluntad del pueblo japonés; 9) la declaración aliada no contiene ninguna exigencia que prejuzgue las prerrogativas del emperador como gobernante soberano; desde el momento de la rendición, la autoridad del emperador y el gobierno japonés quedarán subordinadas a las facultades del supremo comandante aliado, quien dispondrá aquellas medidas que estime convenientes para dar cumplimiento a las condiciones de rendición. Se pedirá al emperador que autorice y garantice la firma del gobierno japonés y del estado mayor imperial de las condiciones de rendición que sean necesarias para cumplir lo establecido en la declaración de Potsdam, y emitirá órdenes a todos los comandantes de las fuerzas militares, navales y aéreas y a todas las fuerzas bajo su control, dondequiera se hallen, para que cesen las operaciones activas y entreguen las armas, y también emitirá aquellas órdenes que el supremo comandante en jefe requiera para dar efecto a las condiciones de rendición.

Inmediatamente después de producida la rendición, el gobierno japonés transportará a los prisioneros de guerra y civiles internados a aquellos lugares que se le ordene y a los que puedan ser llevados rápidamente a bordo de transportes aliados.

PANAMÁ

PODRÁ REGRESAR AL PAÍS EL Dr. ARIAS

PANAMA, 14 (AP).—El gobierno panameño impartió instrucciones a su consulado en Buenos Aires para que emita un pasaporte a favor del ex presidente Dr. Arnulfo Arias, que vive en el destierro en la Argentina desde poco después que fué derrocado, el 9 de octubre de 1941, si es que el ex primer mandatario desea regresar a su país.

LA MARINA DE LA UNIÓN SUSPENDIÓ EL ATAQUE AL JAPÓN

GUAM, 15 (AP).—El almirante Nimitz, jefe de las fuerzas navales norteamericanas del Pacífico, anunció que se han impartido órdenes a las mismas y a otras fuerzas armadas que están bajo su mando para que suspendan las operaciones contra los japoneses.

Dicha información está contenida en un breve comunicado emitido a las 11, exactamente tres horas después que el presidente Truman anunció que el Japón había aceptado rendirse incondicionalmente.

El almirante Nimitz no consigna la hora en que dicha orden fué expedida. No obstante, se sabe que ha sido enviada por radiograma al almirante Halsey, comandante de la tercera flota, la que se encuentra frente a Honshu, casi inmediatamente, para evitar que aparatos con base en portaaviones lanzaran centenares de toneladas de bombas sobre la región de Tokio.

EL CONGRESO DE LOS SOCIALISTAS FRANCESES

LONDRES, 14 (AP).—Un comentarista del Ministerio de Relaciones Exteriores expresó que el profesor Harold Laski sólo habló por sí mismo cuando expresó en la convención socialista francesa que un triunfo electoral socialista es necesario en Francia para hacer más estrecha la unión de este país con Gran Bretaña. Indicó que el punto de vista de Mr. Laski no representa necesariamente el parecer del Partido Laborista británico, pero agregó que Gran Bretaña siempre ha deseado una fuerte alianza con Francia.

Crítica al Gobierno

PARIS, 14 (AP).—El método del general Gaulle para la realización de las elecciones generales en octubre fué atacado por el Congreso Nacional del Partido Socialista, que aprobó por unanimidad una moción pidiendo un cambio de gobierno para resolver la crisis electoral.

LLEGÓ A MIAMI EL Sr. JOSÉ W. AGUSTI

MIAMI, 14 (AP). — El director-propietario del diario "No

CON LA RENDICION INCONDICIONAL DEL JAPON HA CONCLUIDO LA SEGUNDA GUERRA MUNDIAL

CÓMO SE DESARROLLARON LAS ÚLTIMAS ETAPAS DEL INMENSO DRAMA DEL EXTREMO ORIENTE

Ha terminado la segunda guerra mundial.

Con la rendición del Imperio del Sol Naciente cae el Estado en el cual albergábase desde hace media centuria el espíritu agresor entregado al ensueño de conquistar el mundo. De conquistarlo paso a paso, si es menester, mas valido siempre de irreductible voluntad, paciente empeño y atávico fanatismo. Ha sido ese mismo espíritu, en su modalidad de raza y casta, el que hiciérase resorte normativo de la insania de los jerarcas de aquel otro pueblo, de Occidente éste, cuya ceguera precipitó al mundo en la más atroz de las guerras el 1o. de septiembre de 1939.

El totalitarismo, la soberbia militar del junker y del samurai y el desenfreno de los que, angustiando al mundo, sembraron el terror y mataron a mansalva, caen en su último reducto, en las islas del "tenno", hijo del Cielo, en la mítica "tierra de los dioses", cuyos caminos siguieron a sangre y fuego durante más de un lustro.

Y al terminar esta guerra, de la cual guardará cruel memoria la humanidad, se inicia una nueva era; tendrá que historiarla como tal la posteridad, ya que con el fin de la catastrófica contienda —y acortándola en luctuosos días y semanas— sobreviene la realización de la portentosa conquista científica del hombre: el aprovechamiento de la energía enclaustrada en el seno de la materia, la fabulosa energía que mueve universos, hace posible toda vida, la fuerza del átomo que columbrase, siglos antes de nuestra era, la antigua Hélade, cuna de la civilización. Nuevos horizontes ábrense a la combatida voluntad del hombre, dotado ya del poder prometeico que ha de guiarlo hacia las libertades que Roosevelt y Churchill proclamaron en las horas aciagas de la lucha. Pareciera que el sino, la prefigurada marcha ascendente del espíritu, sellase con el inconmensurable logro científico la victoria sobre la fruición tenebrosa de tennos y caudillos que en su quimera providencial anegaron al mundo en sangre y mortal angustia. En sesenta millones de víctimas calculóse en Washington el siniestro balance de la guerra, al rendir sus armas el Tercer Reich al general Eisenhower...

Hoy las rinde a MacArthur el Emperador de Jihpen, tierra de los dioses, cuyo camino fué política de lenta pero voraz conquista, de pérfida agresión, etapa por etapa, hasta la infamante jornada de Pearl Harbor. LA NACION ha reseñado ya —el 5 de mayo y el 7 de julio de este año— las fases más salientes de la gigantesca lucha por los bienes más preciados de la humanidad. Móviles y hechos, victorias y derrotas, tuvieron su brevísimo compendio cronológico. Poco es lo que falta agregar; poco en la sinopsis de los acontecimientos; mucho, muchísimo si entran en cuenta las vidas sacrificadas, el dolor de los mutilados, el hambre, la destrucción, la incertidumbre. Y no menos si contase —y cuenta—, en esta hora de congoja y triunfo a la vez, la esperanza que en un porvenir mejor alienta, a justo título, el mundo asolado por mitos e ideajos hechos a sumirlo en tinieblas y terror, tales como nunca los conocieron las épocas más sombrías.

Evoquemos entretanto los sucesos que condujeron al fin de la contienda.

La importancia de Okinawa y el bloqueo

Sólo a comienzos de julio pudo el general MacArthur anunciar la conquista definitiva de Okinawa. Fué ese hecho un jalón saliente en la sangrienta y dificilísima campaña del Pacífico, pues esa isla era, estratégicamente, la más importante que hasta entonces habían ocupado los norteamericanos. Cada una de las anteriormente tomadas era importante en un momento dado del desarrollo de la campaña: Guadalcanal, Bougainville, Tarawa, Kwajalein, Saipán e Iwo; pero ninguna brindaba un trampolín de 105 por 16 kilómetros para el asalto final al territorio metropolitano del Japón. Por ello los nipones combatieron encarnizada y fanáticamente allí. En 175.000 hombres calculábanse los efectivos norteamericanos que debieron luchar en Okinawa. Los tripulantes de la marina de guerra eran tres veces más. Medio millón de hombres se hicieron necesarios para conquistar la isla, cuya guarnición nipona fué de 80.000. Y tales cifras daban la pauta de lo que debería ser la invasión de las islas metropolitanas, con sus defensas y su ejército calculado en 2.500.000 hombres, o sea treinta veces la fuerza defensora de Okinawa.

No extrañará, pues, que mientras la tropa del general MacArthur avanzaba luchando a brazo partido, en la isla se realizaba ya una tarea constructiva como ni siquiera se vió en punto alguno de Europa. Reconstruyéronse todos los aeródromos japoneses, a fin de que pudiesen alojar a los grandes aviones norteamericanos; a comienzos de julio había ya 150 kilómetros de carreteras nuevas —de 1000 que se proyectaban—, y se vió con satisfacción que en los puertos de la isla anclarían las más grandes unidades de la flota, por poco que se procediese al drenaje necesario y factible. Sabíase que un ataque aéreo concentrado desde allí sería aniquilador para media docena de las más populosas ciudades industriales de Jihpen. Con todo, si durante once meses los aliados insumieron todas sus energías para abrirse paso desde las playas normandas hasta Berlín, calculábanse otros tantos, por lo menos, para desalojar al último fanático defensor del "tenshi" de sus cavernas a lo largo del camino a Tokio. Mas ya entonces la situación de los nipones era desesperada. Precisamente a la altura de Okinawa hallábase la flota de la Unión, montando guardia, juntamente con los aviones, para proteger 700 depósitos de reabastecimientos militares de todo orden, que incluían la friolera de 4.000.000 de artículos distintos. Sin embargo, era necesario reembarcar armamentos y vituallas de Europa hacia el Pacífico. Tarea hercúlea si se piensa que en los últimos cuatro meses de 1945 despachábanse de puertos norteamericanos 25.000 toneladas de materiales diariamente, equivalentes a la capacidad de bodega de seis buques del tipo Liberty. Nos falta espacio para explayarnos sobre las sorprendentes cifras de los abastecimientos —empezando por 11.000 cañones de campaña— que debían ser reexpedidos de Europa al Pacífico. Se calificó la ciclópea tarea como la más grande en los anales bélicos del mundo. Ella no podría ser completada en menos de un año. No obstante, con Okinawa en poder de las naciones aliadas, y hasta que se iniciasen las operaciones de invasión en septiembre u octubre de este año, la acción demoledora de los bombardeos y la reducción a la impotencia del enemigo por falta de abastecimiento de las industrias y revituallamiento de su población debían hacerse sentir gradualmente, calculadamente. El bloqueo y los bombardeos aéreos surtían efecto. De Corea y el norte de China poco llegaría ya a las islas metropolitanas. En lo tocante al sur del Mar de China, allí —tras de haber sido hundido el 80 por ciento de los buques mercantes nipones— el enemigo trataba de reemplazarlos con pequeñas y numerosas embarcaciones llamadas "Charlie de azúcar" o "Canes de azúcar". Los submarinos norteamericanos las hundían por cientos. Cabe recordar que antes de la guerra 35.000.000 de nipones eran agricultores, produciendo, "grosso modo", productos para alimentarse ellos, siendo necesario importar lo demás, o sea alimento para otros 40.000.000. Manchuria era una gran fuente de alimentos para el Japón. La situación provocada por el bloqueo debía ser grave. Y es interesante el detalle de que antes de abrir el almirante norteamericano Perry a Jihpen al intercambio con el Occidente, las leyes japonesas vigentes entonces limitaban el número de habitantes del Imperio a 30.000.000. Las pesquerías también hallábanse bajo el ataque de los bombarderos, como se vió con la de Paramushira, sobre el río Maŋsau.

Ya a comienzos de junio el bloqueo y los bombardeos habían reducido la fabricación de los aviones a la mitad. Los nipones empezaban a carecer de aluminio, de petróleo, de nafta para la aviación. Los pilotos enemigos entraban en lucha con apenas 40 ó 50 horas de adiestramiento. Los bombarderos norteamericanos destruían los pozos petrolíferos de las Indias Neerlandesas; el combustible de la isla de Sakhalin era de calidad muy inferior, y de China no llegaba a causa del bloqueo. La XIV fuerza aérea norteamericana atacaba incesantemente el corredor terrestre de Shanghai hacia la Indochina. Y cabe recordar que a los 35 días del desembarco en Okinawa, los aviones exploradores destacados en la isla ya hundieron y averiaron a 20 barcos entre los estrechos de Corea y Kyushu, estrechos de apenas 50 kilómetros. Los buques, pues, ya no podían hacerse a la mar desde Shanghai, Dairen, Keijo, Tientsin, ni de otros puertos del norte de China, Manchuria y Corea, sin correr el riesgo de ser atacados. Sabe la historia militar que no ha sido posible ganar guerra alguna mediante el solo bloqueo en los tiempos modernos. Pero el bloqueo es arma poderosa, sobre todo si colabora la aviación. Claramente veíase ya en junio que el comando nipón preparábase a abandonar el corredor para hacerse fuerte en los grandes puertos: Shanghai, Cantón y Hongkong; temía el desembarco norteamericano en China y temía a... Rusia. El río Amur, en sus márgenes, vería eventualmente la campaña decisiva en el Norte.

Todo ello revelaba que, no obstante el bloqueo, el hambre, las penurias, la pérdida de la flota, los bombardeos aéreos y la situación llamada a empeorar gradualmente, Jihpen, en fanático holocausto a su desvarío heliólatra y a su desprecio inmenso por la capacidad del hombre blanco, no se rendiría. Que lucharía encarnizadamente, cruelmente, inmolándose en aras del shinto e inmolando a la juventud de las potencias occidentales: la Unión, Gran Bretaña y Rusia. ¿Para qué? ¿Qué milagro esperaban aún los generales y almirantes nipones? ¿No había bastado el ejemplo del Tercer Reich, imitador malogrado del fanatismo de la tierra de los dioses? ¿Qué nuevas armas podía tener en reserva y anunciar Ji-pen-kuo? Esas armas debían estar luego en manos de una civilización y de una ciencia a las cuales en nada o muy poco contribuyera el poético país del cerezo en flor, y del harakiri samurai, cuyo precepto consiste en que el mejor amigo del suicida debe decapitarlo en el acto si al desventrarse con la espada corta fáltale de pronto el coraje o la fuerza...

Ese era el espíritu tradicional y redivivo de los caudillos militares del enemigo. ¿Con qué arma podría ser combatido y extirpado para siempre, a fin de salvaguardar la paz del mundo y terminar con locas empresas de conquista universal que imponen los dioses por los caminos del shinto y la voluntad del hijo celeste?

En China y Birmania — La ingeniería heroica

Grandes batallas navales se han visto en la guerra del Pacífico —Midway, Guadalcanal, las de Filipinas— y grandes bombardeos del territorio metropolitano nipón. Fué lo espectacular en aquellas aguas y tierras remotas, característica de la contienda que, al parecer, tan poco tenía de ello hasta hace breves días, de igual modo que poquísima gente comprendía el nefando alcance de la desmesurada y fanática ambición nipona de adueñarse del mundo, temprano o tarde, sin reparar en medios ni recursos. Su población limitada a 30.000.000 de almas hace un siglo, duplicóse; demografía política de la carne de cañón, practicada en forma idéntica por Alemania, que en 1871, al constituirse el Reich, contaba con sólo 42.000.000. Hubo que aumentarla hasta 70.000.000 en 1914, para lanzarse a la conquista de Europa.

Si poco había de espectacular en el Pacífico, lo que en China ocurría, entretanto, pasaba virtualmente inadvertido. Ello no obstante, la breve crónica se impone; porque China resistió, con sin par denuedo, los embates de un enemigo de inigualada ferocidad hacia los cientos de millones de "coolies" que cayeron bajo su planta. LA NACION ya ha reseñado — en su edición del 7 de julio último— la lucha en China. Pero algunos detalles suplementarios serán de sumo interés. En parte coadyuvarán a la comprensión mejor de la contienda librada y terminada con toda felicidad ayer por el Occidente.

Ya en 1938, cuatro meses después de la caída de Nankín, el 8 de abril dióse la batalla de Talherschwang, entre nipones y chinos; éstos infligieron una gran derrota al enemigo, 55 kilómetros al nordeste de Tungshan. Disipóse allí por primera vez el mito de la invencibilidad del ejército invasor. La tropa de Chang-Kai-Shek ya sabía a qué atenerse; su fibra y su brío no debían decaer. El jefe de la China republicana tenía su plan estratégico: resistir, retirándose; retroceder, para avanzar mejor, llegado el momento; pero resistir, costase lo que costase, esperando la ayuda aliada. Y cuando luego, en octubre de 1939 y el 1o. de octubre de 1941 se libraron las dos batallas victoriosas de Changsha, comprobóse la valía de esa fibra, mantenida durante un lustro de duras vicisitudes y arduo batallar.

Ha sido esa magnífica resistencia un valioso incentivo para la ayuda tan necesaria que los Estados Unidos prestarían a China. No sólo la opinión pública, sino también, en parte, la oficial hallábase algo adormilada en Washington y en toda la Unión. Cuando el 23 de septiembre de 1940, tras la caída de Francia, las fuerzas de Jihpen transpusieron la frontera de Indochina, ello fué ya, en rigor de verdad, el comienzo de la agresión a los Estados Unidos. La acción alevosa contra Pearl Harbor, aquel infamante 7 de diciembre de 1941, sólo había concretado el propósito existente desde hacía un año. Al arrebatar a Indochina de las tembolorosas manos del mariscal Pétain, claramente veía quien ver desease que la costa oriental corría paralela con la occidental de Filipinas, a una distancia de sólo 600 millas y a fácil tiro de bomba. El dominio estratégico de las Filipinas desde Indochina saltaba a la vista, abriendo así el camino a Singapur y las Indias Neerlandesas. Y de Indochina se lanzaron los nipones, en efecto, a conquistar un imperio, a sojuzgar el mundo, a la larga, si eso era posible.

Perdió la Unión a las Filipinas; Singapur fué arrebatada a Gran Bretaña y las valiosísimas colonias holandesas cimentaron con sus materias primas la gran resistencia del Japón. Grandes esfuerzos costóle al pueblo norteamericano la imprevisión política. Mas estupenda hazaña fué el arte de sus ingenieros, y no menos grande el valor de éstos al prestar ayuda a los chinos. Surge una fecha memorable, la del 20 de enero de 1944, día en que se terminó el tramo de 156 kilómetros de la carretera que unía a la India con los caminos del norte de Birmania. ¿Qué fué esa carretera? Arteria vital para China y para los Estados Unidos, con miras a desalojar al enemigo de la tierra firme del Asia. Hazaña constructiva, proeza de ingeniería que acusa a las claras cómo al amparo del Tercer Reich habían calculado la victoria los japoneses, cómo la habían entrevisto a título absoluto de posible; claro está, el ingenio norteamericano y el bíceps del "coolie" chino la harían zozobrar de cualquier manera.

Tal hazaña de la ingeniería militar se debe a la visión y energía del general Joseph S. Stilwell. El 10 de diciembre de 1942 empezó la obra. En diez meses pudieron ser construídas sólo 65 millas. Parecía que era imposible continuar. Precipicios, malezas, montañas, lluvias interminables, el monzón, grandes excavadoras que resbalaban de las rocas hundiéndose en el abismo, el 80 por ciento de los ingenieros enfermos de malaria y huyendo de las sanguijuelas, tal era el cuadro... Pero el general Lewis A. Pick, al frente de la obra, no se amilanó. La carretera no podía ser construída; tal era el consenso técnico por doquier; en Washington como en Londres. El general construyó 765 kilómetros de ella. De Ledo, en Assam, India, ese camino pasa por Myityikina y Bhamo, en Birmania, y de ahí va a Wanting, sobre la carretera de Birmania, en la provincia china de Yunan. Sobre más de 150 kilómetros de la obra el sol no había atravesado en años los matorrales del trópico hasta el suelo, en montañas de 1000 metros de altura. Arrozales anegados sobre kilómetros y kilómetros; el camino debía pasar por ellos. No nos sería posible entrar en todos los detalles de ingeniería de la gigantesca obra. Baste un dato. Se ha calculado que el barro removido alcanzaría para levantar un muro sólido de un metro de espesor y cuatro de alto, desde Nueva York hasta San Francisco. Hubo que tender puentes sobre diez grandes ríos y 155 menores. Por término medio hay un puente a cada cinco kilómetros. Piénsese sólo en el río Yrrawaddy, donde la carretera lo cruza; su profundidad es de más de 20 metros; allí fué menester un puente flotante. Los trabajadores avanzaban a razón de kilómetro y medio por día, tendiendo el camino, luchando y muriendo por él. También en la reconstrucción de la carretera de Birmania tuvieron parte los ingenieros norteamericanos. Su contribución fué notabilísima.

El 19 de noviembre de 1944 quedó terminada, asimismo, la mayor parte del oleoducto, de 3200 kilómetros, de India a Kunming, China. Confiábase en que al poner fin a las obras de carretera —1700 kilómetros— y oleoducto, 100.000 toneladas de reabastecimiento llegarían a China mensualmente, logro monumental de los ingenieros militares. Los chinos pudieron reconquistar Wanting el 20 de enero último. El 28 pasó el primer convoy, en tres años, sobre la carretera Ledo-Burma, llegando a Wanting. Y Chang-Kai-Shek le dió en acto solemne el nombre de Carretera de Stilwell.

Las dificultades para vencer a la naturaleza con semejante obra de ingenieros bien las conocían en 1941 los japoneses. Eran tales que imaginar una invasión aliada de China desde las costas resultaba una cosa absurda, una quimera. Tokio creía en el hijo del Cielo, descartando las quimeras, monstruosas por irrealizables. Hemos visto luego el empuje de los chinos. Sus avances son de reciente data. Pudieron colaborar con la XIV fuerza aérea norteamericana con excelente éxito, mejor pertrechados y con nuevo ánimo. El Dragón movíase, y de no haber terminado la guerra antes, la gente de Chang-Kai-Shek habría dado prueba de su arrojo, expulsando al invasor del territorio al sur del río Yangtsé y, lisa y llanamente, del país. Claramente veíase también que las costas quedarían libres —de hecho ya lo estaban— para una eventual invasión, si ella hiciese falta. La historia de esa guerra recordará la carretera de Ledo como un monumento más a la victoria y a la gloria de los ingenieros que la hicieron. Verdad es que otra arma fué la del triunfo aliado. Pero de no haber la ciencia dado a tiempo con el bombardeo atómico, ésa habría sido la carretera, asimismo, en la ardua faena de doblegar la fanática voluntad de los soñadores en una imposible hegemonía política.

Las últimas semanas — "La flor de Yedo"

Así, pues, el 8 de julio, en un discurso pronunciado en su capital —Chungking—, el generalísimo Chang-Kai-Shek pudo anunciar que la responsabilidad de aniquilar al enemigo en China "descansará sobre nosotros, y no existen ya dudas acerca de la victoria final". En efecto, la primera fase de la campaña por los ricos yacimientos petrolíferos de Borneo terminaba con una aplastante derrota nipona, y en China mismo anunciábase que las tropas nacionales penetraban en el fortificado desfiladero de Channankwan, extendiendo, además, a cerca de 400 kilómetros la brecha en el corredor transcontinental de los japoneses; 200.000 soldados imperiales hallábanse aislados.

Según anuncio oficial del almirante Nimitz, hecho 24 horas después, iniciábase la fase previa a la invasión del territorio metropolitano japonés con otro ataque de conjunto de la Unión y Gran Bretaña contra Tokio.

El 18 de julio los chinos entraron en Kweilin. En esos días continuaban los intensos ataques aéreos a la zona cercana a Tokio, y al sur de la misma, en el sector de Nojima, la flota concentraba su cañoneo, destruyendo instalaciones militares y valiosas fábricas. Cientos de superfortalezas norteamericanas bombardeaban el territorio de Jihpen, y en la conferencia de Potsdam los jefes aliados resolvían, a buen seguro, no negociar una paz con el Jih-pen-kuo, cualesquiera que fuesen los indicios de resistencia prolongada que aun pudiese ofrecer.

No extrañaba que la aviación nipona ya hubiese dejado de ser eficaz. Industrias destruídas, petróleo que no llegaba a causa del bloqueo aeronaval cada vez más estrecho y la inutilidad de sacrificar a los pilotos suicidas voluntarios del Divino Viento — "Kamikaze"— eran las razones harto aparentes. La aviación aliada no daba respiro al enemigo, repitiendo la táctica seguida contra la otrora poderosa Luftwaffe del Reichsmarschall Goering. El 21 de julio la flota pudo comunicar que había actuado en la zona de Tokio sin hallar resistencia. Las naves de guerra japonesas no se veían ya en los accesos del golfo de Sagami. A fines de julio sabíase ya que 8000 aviones se lanzarían al ataque contra el Japón. En Okinawa las superfortalezas B-29 estaban prontas para despegar con el triple de las bombas de los aviones destacados en otras bases insulares más alejadas. Por otra parte, todos los principales puertos japoneses habían sido minados por los aviones aliados.

Una tras otra eran bombardeadas las "ciudades sentenciadas" de Jihpen. El comando de las Naciones Unidas no tenía reparo en avisar a los nipones acerca de los puntos que se atacarían. La intimación del anuncio era siempre ésta: ¡rendición o destrucción! Era el plan aliado que no llegó a realizarse en Alemania. El Tercer Reich se rindió antes que desapareciesen sus ciudades por completo, y el mariscal Rundstedt lo señaló sin rodeos al caer en manos de los norteamericanos, al terminar la guerra en Europa.

¿Podría ser derrotada definitivamente una gran potencia militar como el Japón mediante el bloqueo y principalmente por las fuerzas aéreas? Clara lógica sería la de suponer que los aliados lo intentarían, sin calcular costos y pérdidas, porque éstos serían muy superiores si la invasión se llevase a efecto contra una resistencia tenaz y fanática.

Mas la extraña mentalidad shintoísta de los nipones, su atávica reverencia al 123o. descendiente del sol y su xenofobia potenciada hasta la autoinmolación bien podían ser un pavoroso freno para la paz hecha a tiempo. El fanatismo teutón nunca pudo llegar a tales extremos por el Fuehrer. La poesía de la barbarie cantaba loas a los incendios de Tokio —entonces semiderruída ya—, y de Yedo, antiguo nombre de la ciudad imperial, subsiste la frase de poeta: "Los incendios son la flor de Yedo"... Recuérdese, asimismo, que el 25 de febrero, al caer las bombas norteamericanas de 200 superfortalezas cerca de los palacios del Emperador, el primer ministro Koiso, temblando de indignación, ofreció al "tenshi" las disculpas del Gabinete a causa de "la imperdonable negligencia de permitir al enemigo, arrogante y sin ley, que expusiese a peligro la sagrada e inviolable persona del Emperador". ¿Tradición? No; mucho más que tradición: heliolatría hecha carne en ministros, caudillos, almirantes, pueblo y sacerdotes.

Es indispensable poner de relieve que hasta el 30 de mayo, en seis incursiones de las superfortalezas sobre Tokio, nada menos que 1.000.000 de japoneses habían perecido en los incendios causados; en los incendios, "La flor de Yedo". El general Curtis E. Le May, comandante de las superfortalezas, ofreció la prueba en fotografías y cifras desde Guam.

Sin embargo, el Japón no se rendía. En Tokio los caudillos militares desoían el ultimátum que les dirigieron los Sres. Truman y Attlee, siendo la intimación enviada al hallarse el mariscal Stalin en la ciudad donde otrora el poderoso Federico II, Rey de Prusia, había construído su castillo "Sans souci", el gran Federico cuyo gesto de ponerse la mano en el pecho, ganase o perdiese en la guerra, imitaban de modo simiesco los generales de Yedo. ¿Olvidarían que Rundstedt, el maestro, confesó la causa de la derrota prusiana? Un millón de nipones habían perecido en Tokio; ello los tenía "sans souci", sin cuidado.

Pero otros detalles debieran haberlos hecho entrar en razón: mucho esfuerzo costó a los aliados destruir desde el aire los transportes alemanes, no susceptibles de ocultarse bajo tierra ni en lugares remotos como las industrias. Y éste era el talón de Aquiles de Jihpen, mucho más vulnerable a tal respecto que el Tercer Reich. En vez de la densa red ferroviaria de que Alemania disponía en su territorio y en los países ocupados, el Japón contaba con apenas la cuarta parte, y para una población aproximadamente igual en número a la alemana. En el continente asiático sus comunicaciones ferroviarias eran escasas y fácilmente cortadas. Los submarinos norteamericanos habían interrumpido el transporte marítimo; los bombarderos, el fluvial. El bloqueo era virtualmente completo ya en junio. Al tomenzar su conquista de la esfera de coprosperidad asiática, poseía y se había apoderado del Japón de bodegas de mar de un total de 6.400.000 toneladas; y de ellas sólo los submarinos habían hundido nada menos que 4.500.000. Tokio, se calculaba, podría haber reemplazado la mitad de esa pérdida, en el mejor de los casos. Lo que quedaba, sin embargo, era insuficiente para mantener a un gran país marítimo en guerra, y ello tanto más cuanto que son muy grandes las distancias del Pacífico.

Tampoco eso convenía a los brillantes estrategos de Yedo, dispuestos a sacrificar 1.000.000 de sus compatriotas a las incursiones aéreas sobre Tokio. ¿Contramedidas? Oh, sí; magníficas bombas-cohete "tripuladas" por un "detonador humano", un piloto que las dirigía contra el blanco en Okinawa o contra las unidades de guerra. Los nipones sabían que las V-1 alemanas no eran de dirección exacta, que era preciso guiarlas. Y así, pues, se las lanzaba desde un avión. El organizador de esas escuadrillas suicidas fué el teniente comodoro Yudanao Miki, pero la genial idea no salvó al Imperio del Sol Naciente. Ni lo salvó esa otra maravilla, de los globos de papel de seda lanzados al viento desde el Japón. Cruzaban el Pacífico cargando bombas y tenían un dispositivo automático para arrojar lastre. Papel de seda, enviado desde las fábricas tras frenéticos discursos para llevar al paroxismo la pasión shintoísta de los ingenuos nipones. Cuando esos globos llevados por el viento perdían hidrógeno, descendiendo a menos de 8000 metros, caía automáticamente el lastre de arena. Volvían a ascender a 12.000 metros. Llegaban en 80 a 125 horas a los Estados Unidos y descargaban sus bombas una tras otra, para estallar cuando ya no tenían carga mortífera. No fué mucho el daño que esa nueva arma causó a la Unión. Llegó el día, en cambio, en que sobre Hiroshima cayó la primera bomba cósmica...

Soñaron los alquimistas del medioevo con el alkahest, con el "grand magisterium", el transmutador de la materia, el maravilloso productor de oro. El siglo XX lo halló. Transmuta la substancia en algo mucho más valioso que el áureo metal: transforma el tiempo perdido en vidas salvadas. Sería ocioso volver a hablar del revuelo que causó la noticia; el mundo yóse aterrorizado de pronto, atónito, hondamente impresionado. Tal arma era inhumana, a juicio de mucha gente y en primer lugar, desde luego, de la vieja y humanitaria Inglaterra, cuyos físicos tanto han contribuído a desentrañar el misterio de la fuerza atómica aprovechada por los aliados para terminar la guerra. ¿La guerra a quién? A los fanáticos caudillos de Tokio, para quienes no existe responsabilidad ante el sacrificio de millones más de sus semejantes, de sus connacionales, bajo el fuego de las superfortalezas, cuya acción es más lenta, pero no menos mortífera.

El militarismo shintoísta del Japón ha rendido clara prueba de su crueldad en China. A menudo la sensibilidad se rebela ante el deber imperioso de dejar constancia de los hechos; pero este es el momento de recordar lo ocurrido en China. Las bombas de tiempo dejadas allí por los defensores en los campos eran sensibilísimas. Bastaba la vibración del paso del transeúnte para hacerlas estallar. Los oficiales nipones se valían de los desgraciados y hambrientos chinos a manera de percutores humanos, ofreciéndoles una mísera pitanza de arroz si "iban en busca y recogían" las pavorosas máquinas infernales. Al entregarla recibirían la escudilla de arroz en recompensa. Huelga decirlo, jamás pagaron; los infortunados hacían estallar las bombas con sólo acercarse a ellas. Nunca volvían. Famélicos e ignorantes, la muerte los aguardaba.

Humanitario es terminar con todo eso y cuanto antes. Terminar de una vez, para siempre: el mundo sabrá aún del carácter de ese enemigo que hoy muerde el polvo.

El final previsto del camino iniciado en Pearl Harbor

Actuaba en Washington una embajada especial del Japón, y entre ella y la Secretaría de Estado se realizaban negociaciones con el propósito —real por una parte, simulado por la otra— de encontrar solución para las diferencias surgidas en el Extremo Oriente. No obstante estar todavía esa acción diplomática en pleno desarrollo, se advirtió la amenaza de ataques a Thailandia, la carretera estratégica de Birmania y la península Malaya. Alarmado por las graves perspectivas que así se creaban, el presidente Roosevelt hizo el 6 de diciembre de 1941 un llamamiento al emperador Hirohito pidiéndole "un esfuerzo para defender la paz". La respuesta se produjo a las 7.55 de la mañana siguiente: una fuerza de 150 a 300 aeroplanos, conducidos por portaaviones, atacó la base naval norteamericana de Pearl Harbor y hundió a los acorazados Arizona y Oklahoma; al buque Utah, empleado en ejercicios de tiro; al minador Oglala; a los destructores Cassin, Downes y Shaw y a varios buques auxiliares, averiando a otros. El ataque causó también "serias" pérdidas en material aeronáutico y produjo, entre oficiales, soldados y marineros, 2340 muertos y 946 heridos. Al mismo tiempo que el llevado contra Pearl Harbor, el Japón realizó ataques contra las Filipinas y algunas posesiones norteamericanas en el Pacífico. Hasta ese momento el estado de paz no se había interrumpido entre los dos países. Faltó, pues, el Japón a todas las reglas del derecho de gentes y repitió su traidora artería del 6 de febrero de 1904 en Puerto Arturo, atacado sin declaración de guerra, por sorpresa y con premeditación y alevosía. Como en aquella base rusa, la agresión a la de Hawai señaló una victoria, mucho más rotunda aun en este caso que en el infamante precedente. Mas por extraña paradoja, el camino que se abrió para el Japón con el fácil triunfo de Pearl Harbor fué el del desastre; el camino que, pasando por Hiroshima, había de concluir en Nagasaki. Llegada la hora de la justicia inexorable, es conveniente recordar el monstruoso episodio, por mucho que se empeñen en olvidarlo los que sólo sienten el dolor cuando quienes lo experimentan son los que descargaron sobre el universo la inmensa catástrofe cuya terminación celebra el mundo civilizado como un triunfo de la justicia y de la libertad frente a las fuerzas obscuras del crimen.

General Douglas MacArthur, el magnífico organizador de la lucha después de las primeras victorias japonesas subsiguientes al artero ataque de Pearl Harbor

Lord Mountbatten, que dirigió los "comandos" en Europa y pasó luego a ser jefe supremo de las fuerzas aliadas en el sudeste de Asia

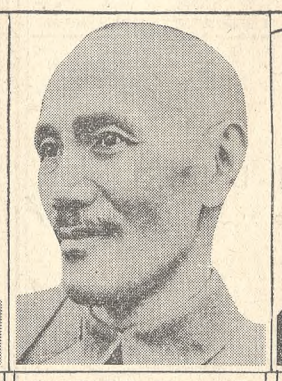

Chang-Kai-Shek, el estupendo conductor de su pueblo desde las horas inciertas de la agresión nipona contra China, que llevó la guerra a Oriente

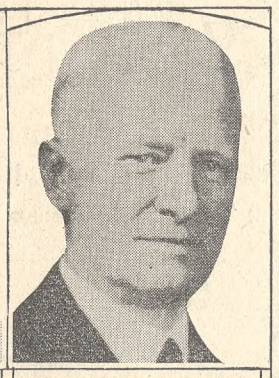

Almirante Chester W. Nimitz, comandante de la flota norteamericana del Pacífico, de tan esencial gravitación en las operaciones del Extremo Oriente

James Doolittle, que en 1942 dirigió el primer ataque aéreo contra territorio japonés

Almirante Raymond Spruance, comandante de la quinta flota norteamericana en el Pacífico Sur

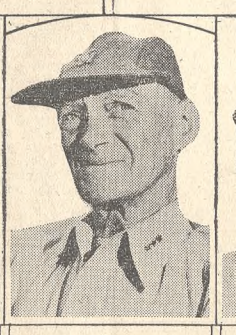

Almirante Marc A. Mitscher, que dirigió la invasión de las islas Marshall y el ataque a las Palau

Almirante William Halsey, que organizó y dirigió el ataque aéreo a las islas Marshall y Gilbert

Claire L. Chenaut, jefe de las fuerzas internacionales aéreas de China, después de retirarse del ejército de la Unión

General Joseph Stilwell, que comandó las fuerzas chinas en Birmania e ideó la carretera que lleva su nombre

General Simón Bolívar Buckner, que dirigió la escuela de West Point y fué el jefe del ataque a Okinawa

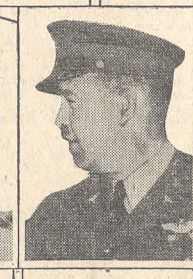

General Cales Haynes, jefe norteamericano del comando de bombardeo en China

Almirante Francis W. Rockwell, que acompañó a MacArthur a Australia para organizar la lucha

General Holland Smith, jefe de los "commandos" norteamericanos, que dirigió la invasión de Iwojima

General Sir Thomas Blamey, militar australiano, que comandó en jefe las fuerzas aliadas en la isla

ANTECEDENTES QUE EXPLICAN LA ENTRADA FINAL DE RUSIA EN LA LUCHA DEL PACÍFICO

Casi simultánea con la noticia referente a la bomba atómica, el mundo hubo de recibir otra, insospechada, inesperada, mas previsible. El Kremlin había declarado la guerra al Japón, cuya esperanza de que entre los tres grandes se produjese el desacuerdo quedó desbaratada. ¡Otro globo de papel de seda que no llegó a su destino!

Larga es la cuenta por ajustar entre Jihpen y Rusia. Por lo que declaró el presidente Truman, los Soviets no conocían la nueva arma atómica. Por otra parte, ya meses atrás las maniobras rusas en Siberia infundieron aprensión a los nipones. Verdad es que si el Kremlin lo había denunciado a su debido tiempo, el tratado de neutralidad con Tokio aun estaba en vigor. Sin embargo, la carta orgánica de la nueva Sociedad de las Naciones Unidas gravita más que otros instrumentos jurídicos, al tratarse de mantener o restaurar la paz. Y las fuerzas rusas invadieron la Manchuria el 8 de agosto.

Muchos diferendos, pleitos y guerras entre el Japón y Rusia vieron los últimos cincuenta años. Tales conflictos han sido divididos en periodos. Ellos son: El comienzo de penetración soviética en Manchuria, en 1895, hasta el fin de la guerra ruso-japonesa en 1905; desde entonces hasta la caída del gobierno zarista, en 1917, y luego a partir del advenimiento de los Soviets hasta el presente.

Desde 1895 Tokio temía los móviles rusos en Manchuria, porque allí tenía ya fija la mira. La Manchuria debía ser nipona. Expulsada Rusia del sur manchuriano y transferidos a Jihpen sus derechos sobre aquel territorio, redújose la rivalidad entre ambos países a lo económico, estableciéndose esferas de influencia por acuerdo. Por supuesto, Tokio "temía" luego —en el tercer período— la difusión del comunismo en el Asia oriental, resurgiendo la tirantez y los roces.

En 1916 Rusia vendió al Japón 113 kilómetros del ramal sur del Ferrocarril Oriental Chino. Los intereses rusos en el norte de Manchuria —su esfera de influencia, por acuerdo secreto— se concentraban en esa línea férrea, cuyo trazado principal a través de Manchuria une a Vladivostok con el Occidente por una ruta mucho más corta que la del Ferrocarril Transiberiano alrededor de la frontera septentrional manchuriana. Los intereses del Japón se concentraban, a su vez, en la zona del Ferrocarril de la Manchuria del Sur, que va de Changchun a Port Arthur, y en el territorio arrendado de la Península de Liaotung.

Si el Japón "temía" la propaganda comunista y la influencia soviética en Mogolia, el temor del Kremlin era que Tokio ayudase a 100.000 —o más— rusos blancos en el norte de Manchuria al efecto de una invasión de Siberia. En 1925 ambos países reanudaron las relaciones diplomáticas, pero los recelos subsistieron, produciéndose además otros roces a causa de los derechos pesqueros y la situación en la Mogolia Exterior. Al ocupar los japoneses la Manchuria, esas relaciones hiciéronse sumamente críticas. La ocupación era una amenaza para los derechos ferroviarios rusos. En 1932 el Kremlin ofreciéle a Jihpen un pacto de no agresión y sufrió el rechazo japonés. Tokio censuraba a los rusos por haber reanudado las relaciones diplomáticas con China a fines de aquel año. Grandes contingentes militares eran concentrados sobre las fronteras manchurianas, pero la situación mejoró. Con todo, quedaban determinados intereses divergentes que auguraban ya entonces el choque, tarde o temprano.

Por supuesto, tenía el Kremlin motivo para recelar de las relaciones entre los japoneses y los rusos blancos. El recuerdo de las actividades niponas en Siberia oriental, de 1918 a 1920, durante la intervención militar aliada, daba lugar a ello. El Japón había dado solemnes seguridades entonces de que respetaría la integridad territorial de Rusia y se abstendría de toda ingerencia en su política nacional; con todo, prestó apoyo a los movimientos anticomunistas siberianos, fomentando el régimen represivo de los jefes cosacos Semeonoff y Kalmikoff, cuya crueldad provocó el profundo resentimiento del pueblo de aquella zona. El general Graves, comandante a la sazón de las fuerzas expedicionarias norteamericanas, hizo notar que "los actos de esos cosacos y de otros jefes de Kolchak... eran de tal naturaleza que a buen seguro los recordaría y contaría el pueblo ruso aun cincuenta años después de cometidos".

Querían los japoneses en ese tiempo que Semeonoff se proclamase dictador de Siberia, al este del lago Baikal, a fin de poder ellos dominar la Siberia oriental sin que se les hiciese cargo alguno de mala fe en el cumplimiento de sus solemnes seguridades contraídas con el pueblo ruso en agosto de

TERMINADA LA LUCHA, SE INICIA UNA NUEVA TAREA

SU PAUTA SERÁ EL TEXTO DE LA CARTA DEL ATLÁNTICO

(Continuación de la página anterior)

pantanos del Pripet, en el Vístula, a lo largo del Pruth y del Dniester. El resultado es que desde el Artico hasta el Mediterráneo, la defensa estratégica del Kremlin es hoy más fuerte que nunca. Domina Petsamo y todos los accesos marítimos y terrestres a la zona de Murmansk y el Mar Blanco, todos los accesos al golfo de Finlandia y la mayor parte del Báltico hasta la isla de Bornholm. Rusia, con sus fuerzas, está sobre el Elba y el Oder, flanqueándolos con el Báltico de un lado, y los Cárpatos, del otro. Con Checoslovaquia aliada, se proyecta sobre el estratégico baluarte bohemio, sus montañas y la Puerta Moravá, histórico sendero de conquistadores. Con Viena y Linz, suyo es el valle del Danubio, entre los Cárpatos y los Alpes. Más al Sur, apoya su flanco sobre el Adriático. No extrañará, pues, si tratase de obtener el acceso al Mar Negro por los Dardanelos. He aquí, en general, la seguridad para sus fronteras occidentales a que aspira.

La guerra de Rusia contra el Japón, en cambio, la habían librado, hasta ahora, los Estados Unidos y Gran Bretaña. Y la ganaron. Juzgando por los antecedentes citados más arriba, ¿cómo garantizarían los Soviets la seguridad de sus fronteras orientales? La proximidad del Ferrocarril Transiberiano a los lindes manchurianos y la vulnerabilidad geográfica de Vladivostok y las provincias marítimas de Siberia son los factores determinantes de su declaración de guerra al Japón, y con ello también del lugar que ocupará en la gestión de la paz en el Pacífico en la conferencia. Manchuria y Corea interesarán a Rusia más que Kamchaka y Sakhalin, en lo que al nordeste asiático se refiere; tratará de obtener el dominio del norte manchuriano, inclusive el ferrocarril Chita-Harbin-Vladivostok, el atajo por Manchuria hacia Vladivostok. ¿A qué hablar de las Kuriles, Port Arthur y Corea? Bien se sabe que el denuedo ruso ha contribuído en no poco a que el Occidente se salvase del predatorio ensueño totalitario germano-nipón de la conquista. Habrá, sin duda, una redistribución... Mas no cabe dudar que también Rusia cifre sus esperanzas en una seguridad de sus fronteras obtenible por la carta orgánica de la nueva Sociedad de las Naciones Unidas, carta orgánica que, como señala el presidente Truman, debe privar sobre toda otra consideración.

Las armas de que hoy dispone el mundo son de efecto aterrador. La entrada de Rusia en la contienda habría apresurado el fin victorioso de la misma. No se podría afirmar que esa entrada ha sido tardía. Moscú ha debido prepararla, por mucho que sus fronteras orientales contasen para la defensa con ejército, pertrechos, abastecimientos e industrias bélicas propios regionales. La defensa es distinta del ataque, y el cable informa acerca de la presencia de tropas veteranas de la guerra en Europa en el nuevo frente contra el Japón.

Carácter y afinidades del enemigo vencido

La posición de Rusia en cuanto a sus aspiraciones a la seguridad, plantéase en un mundo surgido en esta hora por el afianzamiento de sus ideales democráticos. Su fuerza puede ser pavorosamente destructiva; su futuro, brillantísimo en virtud de esa misma fuerza, puesta al servicio del progreso. Es un mundo nuevo, en el cual no cabe la tendencia a la regresión característica del enemigo que rinde las armas, al terminar la segunda gran guerra mundial.

El Occidente ha luchado hasta el fin contra dos naciones, dos razas, pero un solo adversario, si en juego entran la doctrina política, el ideario y las afinidades. Ese enemigo, al constituirse en portavoz de un nuevo orden mundial, sólo quiso volver a uno muy antiguo, antiquísimo. Tanto en Jihpen como en Alemania, el samurai y el junker encarnaban tipos semifeudales, una aristocracia militar, cuya propia defensa debía consistir fatalmente en la represión de todo pensamiento opuesto al resurgimiento del feudalismo. Tanto en el Japón como en el Tercer Reich la pedagogía fué expurgada de todo rasgo de pacifismo. El deporte juvenil transformóse en adiestramiento bélico. La doctrina fué la del clan; el ideal, el de Esparta, y a la larga, el orgullo de casta nutriase regresivamente del espíritu primitivo de la tribu.

En ambos países —Alemania y Japón—, lo antiguo y lo moderno se han mantenido en constante pugna. Triunfaba, al parecer, lo moderno. Tokio y Berlín fueron dos capitales que fascinaban al mundo con su adelanto, su espíritu, el arte, las letras, las ciencias y el progreso urbano. Pero lo viejo aferrábase tenazmente a la vida, y no con simple conservadorismo, sino con pujante retrogradación. Ni en Jihpen ni en Alemania pudo triunfar en ningún momento la mesocracia. Ella habría podido eclipsar a los elementos feudales; y si bien los Mitsubishi, en el Japón, y los Krupp, en el Reich, ocuparon posiciones socialmente destacadas, no llegaron a gobernar. El samurai desprecia al comerciante; el junker siguió su ejemplo. El concepto de la plutocracia capitalista es de reciente data, mas de viejo cuño. La democracia parecía hacer pie en Berlín y Tokio en lo que iba de una gran guerra a la otra. Ello sólo parecía. El feudalismo bélico manteníase firme en Jihpen, arraigado en el shinto. Berlín inspirábase con el ejemplo del tradicionalismo, concertando pactos culturales con Tokio.

En el Japón el belicismo extremista y agresivo retrogradaba de más en más a lo primitivo, a lo ancestral. Aun la cultura del Medioevo érale demasiado universal. Lo universal fué destruído en Jihpen y en Alemania, en todos sus aspectos, inclusive el político. Era un curioso espectáculo que ofrecía ese espíritu retrógrado en ambos países, con sus "Nibelungen" y su "Nihongi" exaltando a Sigfrido y a Susanu, míticos y heroicos matadores del dragón. Mas cabe insistir en que tales afinidades fueron electivas por parte de la Alemania, la de postguerra sobre todo. El Susanu de los versos del "Nihongi" es muy anterior al "Siegfried" wagneriano y superaba a la heroica figura germánica por el detalle de que su espada se conserva aún en el más sagrado santuario nipón; es uno de los tesorós imperiales, mientras que la de Sigfrido sólo está en el pentagrama wagneriano.

Hubo iguales instituciones en el Japón y en Alemania en lo atinente a la pedagogía y a la política interna. Jihpen copió su sistema escolar del germánico; hizo lo propio con la Constitución. En ambos países hubo conflictos de clase y casta parecidos. Los maestros que propagaban la doctrina de la superioridad racial o nacionalista en el aula provenían de la misma clase social; en ambos países agrupábanse y manteníanse alejados de todo contacto democrático con el pueblo, predicando las virtudes aristomilitares de la casta con que se sentían íntimamente vinculados.

Mas no sólo en cuanto a la espada de Susanu evidenciábase la superioridad nipona. Las preces que musitan los japoneses en sus santuarios shintoístas son antiquísimas. El Emperador, el tenno, es el hijo del Cielo, augusto descendiente del Sol. La reverencia que infunde a sus leales súbditos no tiene límites, desde ha siglos, y por él están prontos a sacrificar la vida, mientras los teutones, para llegar a tal unción heliólatra viéronse obligados a reformar sus Sagradas Escrituras o, más que eso, hallar nuevas formas de adorar a Wotan.

En el corazón de Tokio subsisten los palacios feudales de los shogunes. Los samurai conservaron su poder político, sus costumbres y el estilo de sus antiguos hogares. Nunca aceptaron lo occidental. Consagran su existencia al fomento acendrado de las artes y filosofías del remoto pasado asiático. Jin-pen-kuo ha sobrevivido al siglo XIX y al siglo XX y con él un feudalismo belicista que los nazis quisieron hacer suyo en todo su esplendor y todo su fanático alcance. Fué menester el fuego desatado de la materia cósmica para hacer entrar en razón a los heliólatras de Jihpen; y con todo, pidieron el respeto por la augusta e inviolable persona del tenno, su jefe espiritual...

El mundo nuevo hacia el cual se encamina la humanidad bien puede verpresidido su futuro espiritualismo por las libertades proclamadas en la Carta del Atlántico. La de culto es una de ellas. ¿Podrá quitársele su shinto el pueblo japonés? A buen seguro que no. El arduo problema, empero, lo ofrecerá siempre el camino que el culto señala a los pueblos. Los japoneses se han mostrado deseosos de que el shinto, en su valor ético y religioso aparezca equiparable a otras religiones, incluso el cristianismo. Informaban al Occidente, verbigracia, que Kami Norikiyo, fundador del Uden Shinto, preconizaba: "Necio aquel que impaciente y sin seguir el sendero de la rectitud, confía en obtener la protección divina", idea ésta que de pronto —advertían— sugiere las palabras de San Pablo acerca del "pan ácimo de la sinceridad y de la verdad"...

Lo triste es que en su tiempo, Kami Norikiyo fué desterrado, por hereje, a la isla Hachijo; lo malo, que 60.000.000 de víctimas costó esta guerra hasta mayo, el día de Pearl Harbor vivirá en la infamia, el samurai —según el gran Kato Kiyomasa— "debe vivir y morir" con la espada en la mano y un ataque sorpresivo no se excluye en el mejor de los mundos futuros. Fué un hombre de ciencia japonés: Yukawa, quien precisamente columbró aquella partícula —el mesotrón— que mantiene integrado el átomo y cuya misma fuerza ha sido necesaria para derrotar a los sinceros y rectos exegetas del shinto, los de las jornadas sorpresivas de Port Arthur y Pearl Harbor...

Ha terminado la segunda guerra mundial. Lo por venir puede ser luminoso, gracias a la misma conquista científica que remató tan larga y trágica contienda y siempre que ningún pueblo de la tierra piense en "coventrizar" a otro, ni despojarlo de la paz tan duramente ganada en mil batallas y con angustia infinita.

Tal vez lo presagien el júbilo que embarga al mundo, en la redondez de la tierra y las lenguas de bronce a vuelo sobre el orbe.

La dirección de las flechas señala la orientación de los avances rusos en territorio de Manchuria; y la flecha que está abajo, a la derecha, indica la acción naval, también rusa, contra los puertos del norte de Corea

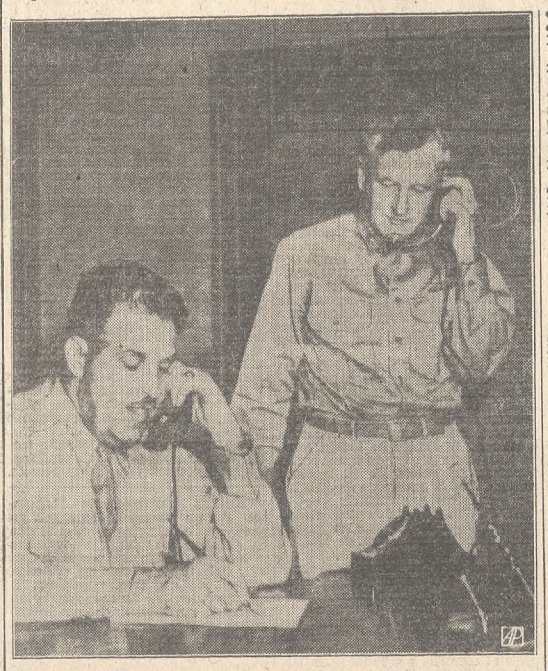

Dos de los organizadores de la ofensiva con bombas atómicas, los generales Leslie Groves y Thomas F. Farrell, trabajando en su oficina de Oak Ridge pocos días antes del primer lanzamiento

MÁS CONTRIBUCIÓN DE SUS AFILIADOS REQUIERE LA UNRRA

LONDRES, 14 (AP).—El delegado británico ante la Conferencia de la UNRRA, Mr. Philip Noel Baker, al parecer refiriéndose en forma indirecta a las naciones latinoamericanas, así como a otros países, expresó ante los delegados de la asamblea que algunas naciones podían aumentar la contribución a dicho organismo internacional.

Tal afirmación fué formulada por el delegado británico al debatirse la exhortación formulada por el presidente de la UNRRA, Mr. Lehman, para que prosigan efectuándose grandes contribuciones que permitan continuar y ampliar la labor de la entidad para hacer frente a las mayores necesidades de las poblaciones afectadas por el conflicto bélico.

Sólo uno de los representantes latinoamericanos expresó que probablemente tendría algo que decir cuándo se reanude la consideración de esa cuestión.

Mr. Noel Baker, luego de expresar que cada una de las naciones afiliadas debe realizar el máximo de sus esfuerzos, agregó: "Tengo la seguridad de que cada una de ellas nos ha brindado la mayor contribución que les ha sido posible. Aun una contribución simbólica sería de gran efecto moral". Seguidamente instó a los delegados a gestionar de sus respectivos gobiernos contribuyan con el máximo posible. Señaló que Gran Bretaña era la nación que tal vez ha sufrido el mayor descalabro financiero del mundo, y que no obstante tal situación, ha de aumentar sus aportes. Hasta el momento el Reino Unido ha contribuído a la UNRRA con una suma equivalente a 322.400.000 dólares.

La delegación de Yugoeslavia formuló objeciones a la propuesta norteamericana para que se extienda a Italia la ayuda de la UNRRA.

El Sr. Nikola Petrovich, delegado yugoeslavo, expresó en sesión secreta que él creía que debía permitirse a los países que tuvieron que luchar contra las armas italianas expresar sus puntos de vista antes que se adoptara acción alguna respecto al pedido formulado ayer por el secretario ayudante de Estado de la Unión, Mr. William Clayton, para que se ayudara a Italia sobre la misma base que a las naciones liberadas. Añadió que Francia, Grecia, Etiopía, Albania y Yugoeslavia debieran ser escuchadas antes que un Estado enemigo reciba una parte de los limitados abastecimientos disponibles. Si bien Albania no es miembro de la UNRRA ni de las Naciones Unidas, el representante yugoeslavo dijo que lo sería en breve. No dió explicación alguna sobre esta declaración.

Gestión en favor de Italia y Austria

LONDRES, 14 (AP). — El secretario ayudante de Estado de la Unión, Mr. William Clayton, formuló un llamamiento en la Conferencia de la Unrra para que se acepte a Italia como "miembro de la comunidad de naciones" y para que en 1946 la organización se haga cargo de la ayuda a Italia. Explicó que "en los dos últimos años Italia ha ganado el derecho de ser tratada como miembro de la comunidad de naciones".

El año pasado la Unrra aprobó una partida especial de 40.000.000 de dólares para ser destinada a la ayuda de niños y futuras madres en Italia, pero esa cantidad estará agotada a fin del año actual.

Hasta ahora el programa de la Unrra en Italia se ha concretado al cuidado de la infancia e impedir la propagación de epidemias. Italia acordó pagar en liras todos los abastecimientos que reciba de acuerdo con ese programa.

Luego el delegado de los Estados Unidos pidió que la Conferencia considerara un programa de ayuda a Austria sobre la misma base que los de otras naciones liberadas. Anunció que las grandes potencias han decidido no pedir reparaciones a Austria. Sobre esta base y refiriéndose a la promesa formulada en Potsdam, por la cual Austria será restablecida como nación libre e independiente, presentó en nombre de su país una resolución por la cual el estatuto de la Unrra no impide prestar ayuda a Austria como nación liberada. Explicó que se había decidido que el fin de este año cese la responsabilidad militar en lo que se refiere al abastecimiento de aquel país y que entonces esa cuestión será puesta en manos de civiles. Las informaciones recibidas recientemente desde Viena indican que Austria encara el invierno próximo, que ofrece una de las perspectivas más trágicas de Europa por la falta de alimentos esenciales. Mr. Clayton señaló que en vista de la decisión militar los austriacos tendrán que hacer frente a la situación mucho antes de haberse organizado y que necesitarán la ayuda de la Unrra.

Tanto el proyecto de resolución que se refiere a Italia, y por el cual se propone prestarle ayuda sobre la misma base y prioridad que otras naciones unidas liberadas; como la que se relaciona con Austria, han sido enviados a la comisión general y es muy probable que los mismos sean tratados mañana.

EL EMBAJADOR DE LA ARGENTINA EN LONDRES

NUEVA YORK, 14 (AP).—El embajador argentino en Londres, Dr. Miguel Angel Cárcano, partirá pasado mañana por vía aérea con destino a la capital británica.

El diplomático argentino desde hace algunas semanas se halla en ésta donde fué sometido a un examen clínico. El Sr. Miguel Angel Cárcano (hijo), quien se encontraba en esta ciudad con su padre desde que éste regresó de San Francisco, partió para Buenos Aires.

El Dr. Escobar saldrá hoy de Nueva York para Londres

NUEVA YORK, 14 (AP).—El embajador argentino en Francia, doctor Adrián C. Escobar, partirá mañana para Londres en el transatlántico Queen Elizabeth.

Demostración a un diplomático argentino en México

MEXICO, 14 (AP). — Los miembros del cuerpo diplomático acreditado en esta capital hicieron entrega de un objeto artístico al encargado de negocios de la Argentina, Sr. Adolfo Calvo, con motivo de ausentarse mañana para Guatemala, donde ejercerá el cargo de embajador de su país.

El obsequio le fué entregado por el decano del cuerpo diplomático, señor Luis Fernán Cisneros, embajador del Perú.

El nuevo embajador argentino en México, Sr. Héctor Ghiraldo, es esperado en esta capital.

Agregado aeronáutico a la embajada en Francia

WASHINGTON, 14 (AP).—El general de brigada Antonio Parodi, agregado aeronáutico a la embajada argentina, partirá en breve para asumir idénticas funciones en la embajada en París.

El embajador de la Argentina en Colombia

CARACAS, 14 (AP).—El Dr. Edgardo Pérez Quesada, nuevo embajador de la Argentina ante el gobierno colombiano, partirá el jueves o el viernes por vía aérea rumbo a Colombia.

El Dr. Pérez Quesada llegó hace unos días a bordo del Cabo de Buena Esperanza y ocupaba el cargo de ministro argentino en Lisboa.

Declaró que había recibido con satisfacción el nuevo cometido porque sentía gran admiración por la cultura colombiana, así como por la simpatía que existía entre ambos países.

Acompañado por el embajador señor Rodolfo García Arias visitó el Panteón Nacional y depositó una ofrenda floral en la estatua del general San Martín.

GARCÍA ARIAS PRESENTÓ AYER SUS CREDENCIALES

CARACAS, 14 (AP).—El Sr. Rodolfo García Arias presentó al presidente, general Isaías Medina Angarita, las cartas credenciales que lo acreditan como primer embajador de la Argentina en Venezuela.

El diplomático argentino fué acompañado hasta el Palacio Miraflores por el consejero de la Embajada, señor Rubén Dussaut, y el jefe de protocolo, Sr. Manuel Dagnino. Hizo el viaje en un automóvil que fué escoltado por un escuadrón de lanceros. Cuando el automóvil llegó frente al palacio una banda militar ejecutó los himnos argentino y venezolano mientras una compañía de infantería rendía honores.

En la ceremonia de la entrega de las credenciales estuvo presente el ministro de Relaciones Exteriores, señor Gustavo Herrera.

Después de la ceremonia el señor García Arias y la comitiva se trasladaron al Panteón donde el diplomático argentino depositó una ofrenda floral en la tumba de Bolívar. Posteriormente se realizó una ceremonia similar en el monumento de San Martín.

La reunión de los Comunes despierta intenso interés

(Especial de LA NACION)

LONDRES, 14.—El Parlamento más extraordinario que haya conocido el pueblo británico se reunirá mañana en circunstancias poco usuales. Constituirá, asimismo, el cuerpo más representativo que inicie sus discusiones en el viejo edificio del Parlamento de Gran Bretaña, y, en verdad, será una verdadera Cámara de los Comunes. Decimos que las circunstancias son también extraordinarias, ya que la Cámara se reunirá en momentos en que el pensamiento del pueblo británico —y del mundo en general— apenas se ha recobrado de dos sucesos estupendos: el empleo de la bomba atómica y la rendición del Japón.

Instalado firmemente el gobierno laborista en Whitehall, con una mayoría de dos a uno, son sus simpatizantes más que sus opositores los que esperan ansiosamente el discurso del Rey, por el cual conocerá el pueblo los planes del Gobierno para la próxima sesión parlamentaria.

Desde todos los sectores se demuestra el interés mundial por los pasos iniciales del gobierno laborista británico, y se desea conocer hasta qué punto Gran Bretaña ha virado hacia el socialismo. El programa gubernamental ciertamente habría parecido revolucionario hace algunos años, pero, considerado a la luz de las condiciones actuales, no se nota nada extraordinario ni demasiado inquietante en los planes del nuevo gobierno y sus métodos para lograr la consecución de los mismos. Se concuerda por lo general en que no existe mucha diferencia entre el actual control del Tesoro sobre el Banco de Inglaterra y su nacionalización. En lo que se refiere a la industria del carbón, el público considera su nacionalización como otro nombre para una completa reorganización de la misma, que desde hace mucho se hacía imprescindible. Aunque opuesta por naturaleza a los principios socialistas, la prensa británica, predominantemente conservadora, ha reconocido con gran justicia el mandato de los electores concediendo el derecho a los laboristas de llevar a efecto su plan, lo cual es bien comprendido por la mayoría que los ubicó en el gobierno; en otras palabras, la prensa ha estado a su altura al dar al gobierno del día el apoyo que se merece.

Nadie puede envidiar la pesada carga de Mr. Attlee y sus colegas. Afortunadamente, los dirigentes como Bevin parecen ser muy trabajadores (se dice que el ministro de Relaciones Exteriores ha estado trabajando 40 horas sin descanso hace poco); pero aparte de las arduas tareas de la postguerra, los laboristas tendrán sus propios problemas. Uno de ellos consiste en encontrar personas capaces para poder reemplazar algunos emisarios británicos, tales como Lord Halifax en Washington, Duff Cooper en París y Rex Leeper en Atenas. Estos hombres tienen cargos especiales y la dificultad de los laboristas estribará en encontrar en sus filas personas con méritos suficientes.

Se ha anunciado que las grandes empresas comerciales tratan de complicar la actuación del nuevo gobierno favoreciendo las discrepancias anglo-norteamericanas, a fin de presionar al gobierno de Mr. Attlee. Esto es poco probable, ya que además de la naturaleza de dichas informaciones, poco digna de crédito, no pueden ser posibles ante las amigables discusiones celebradas entre la delegación norteamericana encabezada por Mr. William Clayton, subsecretario de Estado de la Unión, y el Ministerio de Comercio de Gran Bretaña. Aparte de esto, los Estados Unidos comprenden que la prosperidad es indivisible y están dispuestos a prestar la necesaria ayuda financiera hasta que sean restauradas las exportaciones británicas. Se tiene entendido que las actuales conversaciones son el preludio de una gran conferencia económica internacional que posiblemente se hará en los Estados Unidos en marzo o abril del año próximo.

Kenneth Everill

SUSPENDERÁN LOS E. UNIDOS GRANDES TRABAJOS NAVALES

WASHINGTON, 14 (AP).—El Departamento de Marina anunció que anulará contratos de construcciones para la armada por un total de casi 6000 millones de dólares. Esta suma debe agregarse a la cancelación de contratos de construcciones de barcos por la suma de 1200 millones de dólares, recientemente anunciadas.

Con estas medidas, según el Departamento de Marina, la producción estará de acuerdo a las necesidades navales de postguerra y dejará disponibles hombres y materiales para la manufactura de artículos para las necesidades civiles.

Serán levantadas hoy las restricciones sobre el carbón

WASHINGTON, 14 (AP).—La Oficina de Administración de Precios, dispuso la paralización de la impresión de 187 millones de talonarios de bonos de racionamiento para el año próximo. El presidente Truman mantuvo una conferencia con sus más destacados consejeros, para considerar los problemas de postguerra y especialmente las cuestiones relativas a la economía en tiempos de paz.

La oficina antedicha había anunciado que el racionamiento de nafta quedaría sin efecto una semana después de la rendición del Japón y el de calzado en el curso de unos pocos meses. Las restricciones vigentes sobre entregas de carbón serán dejadas sin efecto a partir de mañana miércoles.

Renunció el secretario ayudante de Estado

WASHINGTON, 14 (AP).—En una fuente autorizada se expresó que Mr. Dean Acheson presentó su renuncia al cargo de secretario ayudante de Estado.

Mr. Acheson actuaba, dentro del Departamento de Estado, como secretario ayudante de Estado para las relaciones con el Congreso y conferencias internacionales. Anteriormente desempeñó un cargo en la Secretaría del Tesoro, en el gobierno del presidente Roosevelt, donde prestó servicios desde mayo a noviembre de 1933. Presentó su renuncia a aquel cargo después de haber tenido una divergencia con Mr. Roosevelt sobre una cuestión relativa al respaldo en oro del dólar. A pedido de Mr. Cordell Hull, entonces secretario de Estado, Mr. Acheson, abandonó sus actividades de jurista en 1941, y volvió a prestar servicios al Gobierno, como secretario ayudante de Estado.

Las perspectivas de desocupación

NUEVA YORK, 14 (INS).—El presidente de la Comisión de Acción Política, del grupo sindical norteamericano C. I. O., Mr. Sidney Hillmann, predijo que, dentro de las próximas seis u ocho semanas, habrá diez millones de obreros desocupados en los Estados Unidos.

Añadió que la comisión que preside iniciaría una campaña en todo el país con el fin de que el Congreso apruebe medidas que faciliten el retorno de la industria de guerra a la producción de paz.

Un dirigente obrero soviético despidióse de Mr. Truman

WASHINGTON, 14 (INS).—El presidente de la organización sindical norteamericana C. I. O., Mr. Phillip Murray, visitó hoy al presidente Truman acompañado del jefe de las organizaciones gremiales de la Unión Soviética, Sr. Vasily Kuznetsov, quien se despidió de Mr. Truman antes de abandonar esta noche el territorio de los Estados Unidos, de regreso a Rusia. El representante soviético pasó tres semanas en la Unión invitado especialmente por la C. I. O.

El Duque de Windsor visitó a Mr. Truman

WASHINGTON, 14 (INS).—El Duque de Windsor visitó hoy al presidente Truman. La conversación duró veinte minutos y al retirarse el Duque de la Casa Blanca dijo a los periodistas que no habían tratado asuntos trascendentales. Es la primera visita que el Duque hace a Mr. Truman desde que asumió la presidencia y a quien conoció cuando éste mandaba una batería en la primera guerra mundial.

El futuro comercio con la América latina

WASHINGTON, 14 (INS).—El senador Dennis Chávez y Mr. Charles Margiotti, ex procurador general del estado de Pensilvania, fueron recibidos ayer por el presidente Truman para tratar las posibilidades del fomento del comercio con los países de la América latina en la postguerra.

El senador Chávez, cuando salía de la Casa Blanca, manifestó a los corresponsales que veía posibilidades de acrecentar la capacidad para comprar de México, Colombia, Venezuela y otras naciones del centro y sur de América.

También se refirió a los planes que ha formulado para realizar un viaje por las repúblicas de la América latina el otoño próximo, dependiendo ello de los acontecimientos en el Congreso.

Aludió al interés de Mr. Margiotti en la América latina, y explicó que es un abogado que representa importantes empresas comerciales, las que están empeñadas en expandir en la postguerra sus negocios con aquellos países.

La fabricación de automóviles

DETROIT, 14 (INS).—Los fabricantes de automóviles se muestran francamente pesimistas acerca de las perspectivas de poder construir medio millón de coches en lo que resta del año, aunque fueran levantadas todas las restricciones de la Junta de Producción de Guerra.

Al comentar las informaciones de Washington, de que dicha junta permitiría disponer de metal suficiente para la construcción de 500.000 automóviles en 1945, un funcionario de la industria señaló que hay que resolver otros problemas antes de que sea factible la producción en gran escala.

Ni aun la misma compañía Ford, que es la que se halla en mejores condiciones, entre las grandes empresas, respecto a materias primas y maquinaria, podría aumentar mucho su producción en este año.

Según un portavoz de dicha empresa, se necesitarán por lo menos cinco meses para conseguir un rendimiento normal.

Otras grandes fábricas, como la General Motors, Chrysler y Packard, se hallan agobiadas con importantes contratos para la producción de guerra. A estas industrias les hará falta por lo menos tres meses para poner sus talleres en marcha, cuando vuelvan a dedicarse a su producción normal de tiempos de paz.

Informe de la Asociación de Política Exterior

WASHINGTON, 14 (AP).—La Asociación de Política Exterior declara en un informe que la influencia y poderío de los Estados Unidos aumentaron durante los 12 años que el presidente Roosevelt ejerció el poder. En ese lapso —dice el documento de aquella organización privada— la Unión "comprendió la vastedad de su poderío militar e industrial y la necesidad de crear una política exterior compatible con la fuerza y la posición dominante de nuestra nación en el mundo. La paz fué el principal interés de Roosevelt durante el período en que fué presidente y continúa siéndolo el presidente Truman".

LA CONFERENCIA SOBRE LA ZONA DE TÁNGER

PARIS, 14 (AP).—El Gobierno realiza consultas con el de Gran Bretaña, después de haber recibido una protesta de España por su exclusión de la conferencia en que se determinará el status de Tánger.

Las autoridades españolas entregaron en San Sebastián la nota correspondiente a los representantes franceses, donde se dice que advierten que no reconocen las decisiones que pueda adoptar la conferencia de París.

LA CANCILLERÍA DE LOS ESTADOS UNIDOS SERÁ REORGANIZADA

(Especial de LA NACION)

WASHINGTON, 14 ("The New York Times").—Ha comenzado en esta capital la ya prevista reorganización del Departamento de Estado. Se informa de buena fuente que ha renunciado el secretario auxiliar, Mr. Dean Acheson, y que su renuncia ha sido aceptada por Mr. Byrnes. En este caso la iniciativa partió del propio Mr. Acheson, quien ya antes de la muerte del presidente Roosevelt había dado a conocer el deseo de abandonar sus funciones. Se anticipa que han de producirse otras renuncias antes o poco después de la reunión de los ministros de Relaciones Exteriores de las cinco grandes potencias, que se celebrará en Londres el 1o. de septiembre. Mr. Byrnes tiene a su disposición las renuncias de otros altos funcionarios del departamento, incluso, naturalmente, la del subsecretario y los otros cinco secretarios auxiliares. Aunque ha dispuesto de estas renuncias desde que asumió sus funciones, debe recordarse que pasó largo tiempo en la conferencia de Potsdam y que ha tenido que atender muchos asuntos tan importantes como urgentes.

Mr. Acheson estaba a cargo de las relaciones del Departamento de Estado con el Congreso desde la última reorganización de dicha secretaría, que se efectuó hace varios meses. Respecto a los futuros cambios, se sabe sólo lo siguiente: que Byrnes tiene autorización del presidente para reorganizar el departamento a su gusto; que Byrnes se propone modificar en forma amplia el Departamento de Estado, y que el secretario de Estado tiene ahora en su poder un informe crítico de la organización y funcionamiento actuales de las diversas dependencias de la secretaría. Estos hechos, ampliamente conocidos, provocan inquietud entre los altos funcionarios. Se hacen muchas conjeturas sobre los posibles cambios. Se menciona para el cargo de subsecretario que ahora desempeña Mr. Grew, el nombre de Mr. Willyam Clayton, actual secretario auxiliar encargado de los asuntos económicos. Si no es designado para ese cargo de mayor responsabilidad, seguramente retendrá el que ejerce ahora. También son candidatos a la subsecretaría los Sres. James Dunn, secretario auxiliar encargado de los asuntos políticos —excepción hecha de los latinoamericanos— y Spruille Braden, embajador en Buenos Aires.

Se espera la remoción de los secretarios auxiliares Archibald MacLeish, encargado de las relaciones públicas y culturales, y Nelson Rockefeller, encargado de los asuntos latinoamericanos. Sin embargo, en los últimos días Mr. Rockefeller ha recibido mucho apoyo por el lado del Capitolio. La principal razón que se da para instar a la aceptación de la renuncia de Mr. Rockefeller es su actuación en las gestiones que determinaron la entrada de la Argentina en la Conferencia de San Francisco, así como su responsabilidad en el hecho de que los países latinoamericanos votaron en "bloque" en favor de la política recomendada por los Estados Unidos. Quienes aconsejan a Mr. Byrnes que retenga a Mr. Rockefeller dicen que en ambos casos su actitud no fué espontánea, sino que se debió a la resolución del Poder Ejecutivo y contó con la aprobación de la delegación norteamericana, que repetidamente le pidió que obtuviera el apoyo latinoamericano en momentos críticos.

Ahora no se trata de saber si el Departamento de Estado será sometido a una reorganización, sino si Mr. Byrnes tendrá tiempo de efectuarla antes de su partida para Londres, que deberá realizar dentro de unas dos semanas, a fin de asistir a la primera sesión del consejo de ministros de Relaciones Exteriores de las cinco grandes potencias. En estos días el Departamento de Estado concentra su atención sobre todo en el Lejano Oriente, pero se espera que pronto ella se desplazará nuevamente hacia Europa.

CHILE

DESIGNACIONES PARA UNA CONFERENCIA

SANTIAGO, 14 (AP).—El Gobierno designará en los próximos días los miembros de la comisión chilena que asistirá a la Conferencia de Cancilleres de países americanos que se celebrará en Río de Janeiro en octubre próximo.

Se ha informado en los círculos allegados a las esferas oficiales, que esta comisión será presidida por el ministro de Relaciones Exteriores, Sr. Joaquín Fernández.

Homenaje en memoria de Andrés Bello

SANTIAGO, 14 (AP). — La Academia Chilena de la Lengua en su última sesión fijó las bases para un concurso, con un premio de veinte mil pesos, en homenaje al eminente gramático venezolano Sr. Andrés Bello, con motivo de la celebración del centenario de la publicación de su "Gramática de la lengua castellana".

El maestro Erich Kleiber

SANTIAGO, 14 (AP). — Recientemente llegó a esta ciudad el maestro Erich Kleiber, quien dirigirá la Orquesta Sinfónica de Chile en el Instituto de Extensión Musical.

"ALMIRANTE" COÑAC SUPERFINO
Embotellados en España
Coñac MARQUES del
REAL TESORO
Dos coñacs de alta categoría, finos y exquisitos, que se destacan entre lo mejor que produce España.
J. F. MACADAM y Cía. (Soc. Anón.)
Bs. Aires y Rosario

COÑAC EXTRA FINO "GLADIADOR"

Unico con Leche de Almendras

Jabón mamita

Siempre sobrio, suntuoso y de Epoca
Este hermoso COMEDOR de ESTILO FRANCES
responde a las máximas exigencias del buen gusto. 4 puertas, estantes y cajones interiores. Compuesto de: APARADOR, VITRINA-BAÚ-GUEÑO, MESA extensible y 6 SILLAS tapizadas en cuero, lustre inalterable DUCO. El juego completo de las 9 piezas . . . . . $ 1.650
Muebles SIRLIN CORRIENTES 1170 BUENOS AIRES
CATALOGO GRATIS PARA EL INTERIOR

LA CORTE CONDENÓ A MUERTE A PÉTAIN, RECOMENDANDO QUE NO SE CUMPLA LA SENTENCIA

PARIS, 14 (*JP*).—En el vigésimo y último día del proceso al mariscal Pétain, la audiencia se inició a las 13.20. El abogado defensor, M. Payen, prosiguiendo la defensa, dijo que durante el régimen de Vichy fué evidente en todo momento la diferencia básica entre la política del mariscal y la de Laval. Dijo que Laval estaba convencido de que los alemanes ganarían la guerra y por ello trabajó en estrecha colaboración con ellos, lo cual no ocurrió en ningún momento con Pétain, porque el mariscal nunca siguió una política de ese estilo antes de Vichy y un hombre no cambia de carácter y modo de pensar a los 84 años. Los documentos y otras pruebas demuestran que Pétain luchó contra los alemanes con todo el vigor que pudo desde que llegó al gobierno hasta el fin.

El jucgo de Pétain

"Pétain —dijo el abogado defensor— nunca hizo más que un juego: el que convenía a su país. Constante y científicamente engañó a los alemanes, pero jamás, ni una sola vez, engañó a los aliados". Comparó el papel desempeñado por Pétain con el de Thiers, historiador y diplomático francés, que adoptó la misma táctica hacia los alemanes después de la guerra de 1870. Dijo que Metternich desempeñó un papel parecido en favor de Austria en 1809 y que "esos hombres no fueron deshonrados, por el contrario, se les glorificó".

M. Payen leyó una carta de un médico declarando que Pétain está en plena posesión de sus facultades, especialmente por la mañana. Por la tarde, cuando está cansado, "nadie puede lograr que firme algo". Esta es la explicación —dijo M. Payen— del discurso radiotelefónico de Pierre Laval, que Pétain habría aprobado, y en el que el ex primer ministro de Vichy dijo: "Yo deseo la victoria alemana". El defensor sostuvo que Pétain no leyó cuidadosamente el manuscrito de Laval cuando se le llevó por la noche. Para diversión de los asistentes a la audiencia, Pétain hizo entonces un gesto negativo, indicando aparentemente que estaba en desacuerdo con su defensor. Este leyó seguidamente una carta de un oficial militar, quien se trasladó al norte de Africa en 1940 y se alistó como soldado en la Legión Extranjera. También expresa que fué enviado allí por Pétain para predicar y organizar la resistencia.

Los tratos con Churchill

El abogado defensor afirmó que los barcos de carga franceses recibieron instrucciones de Pétain de colocarse a las órdenes de Gran Bretaña en el momento del armisticio. Pétain transfirió a Gran Bretaña todo el material aeronáutico encargado por Francia a los Estados Unidos.

M. Payen se refirió luego nuevamente a la misión de Mr. Rougier en Gran Bretaña y a sus entrevistas con Mr. Churchill. "La cuestión —dijo— no es si Mr. Churchill aceptó la propuesta. Lo importante es la acción de Pétain el acercarse a Gran Bretaña". El defensor sostuvo que fué con el mismo fin cómo Pétain llevó a M. Chevallier al Ministerio de Educación, ya que "era amigo de Lord Halifax". Al mismo tiempo Pétain tenía que mantener la ficción de la amistad con los alemanes. De lo contrario —dijo —todo se habría perdido, pues Pétain nada podría haber hecho por el millón o más de prisioneros de guerra franceses y los alemanes habrían descubierto su acercamiento clandestino con Gran Bretaña. "Este fué el significado de la reunión de Montoire— expresó M. Payen—. En verdad, la reunión de Montoire nada significó. Pétain acababa de negarse a conceder a los alemanes bases en el norte de Africa y realizaba entonces su segundo esfuerzo por intermedio de M. Chevallier y Lord Halifax para llegar a un acuerdo con Gran Bretaña".

La condena del general Gaulle

Declaró luego el abogado defensor que la sentencia de muerte dictada en rebeldía contra el general Charles de Gaulle por el tribunal de Vichy fué firmada por el general Delattre de Tassigny, actual inspector general del ejército francés. Luego leyó una carta escrita por Pétain, en la que éste califica la acción del tribunal de "una cuestión de principios", y afirmó que Pétain jamás intentó que la misma fuera cumplida. M. Payen también afirmó que por una orden directa de Pétain, las familias de los oficiales franceses clasificados oficialmente como miembros de la "resistencia" continuaron recibiendo sus sueldos. A continuación dijo que Pétain jamás conoció el acuerdo por el cual se concedían a los alemanes bases en Siria, y dijo que el mismo fué negociado por Darlan y Abetz en mayo de 1941, cuando Pétain se encontraba ausente de Vichy.

M. Payen leyó seguidamente una carta de un ex miembro de la comitiva de Pétain (quien se encuentra actualmente en Suiza), que declaraba que Pétain ignoraba "gran parte de las actividades que se desarrollaban en el seno de su gobierno". Dijo el defensor que Pétain jamás estuvo informado, y luego, con gran delicadeza, tocó el tema de la avanzada edad del mariscal.

Alegato de M. Isorni

Después de un receso, que duró desde las 15.29 hasta las 16, el joven abogado defensor Isorni se puso de pie para explicar al jurado "como hombre de buena voluntad" la política interna de Pétain mientras era jefe del gobierno de Vichy. La idea de Pétain —dijo— era "salvar todo lo más posible pero a costa de concesiones morales. Estas concesiones morales afectaban solamente el honor personal del jefe de Estado, pero las ventajas beneficiaban a todos los franceses". Se refirió luego al desfile de los testigos de la defensa y de la acusación, que declararon que mientras ellos ocupaban algunos cargos administrativos bajo el régimen de Vichy, trabajaban para salvar de los alemanes todo lo que podían. "Pétain —dijo M. Isorni— era el jefe de todas estas personas, y parte del trabajo de las mismas era el trabajo de él".

Al igual que lo habían hecho anteriormente M. Payen y M. Lemaire, M. Isorni pasó revista al alegato de la acusación formulado el sábado último por M. Mornet, para refutarlo punto por punto. Tomando la declaración de M. Mornet de que el tribunal de Riom constituyó una de las primeras humillaciones de Francia, M. Isorni reprodujo un editorial del diario norteamericano "Washington Post", diciendo que el tribunal era una "honorable institución". Agregó que nadie protestó contra los procesos de Riom cuando se formó el tribunal. La refutación de M. Isorni asumió el carácter de una apasionada defensa de las actividades del mariscal Pétain. El abogado subió a menudo el tono de su voz, hasta llegar a gritar cuando rebatía punto tras punto de la acusación. M. Isorni hizo al jurado un dramático relato del ofrecimiento de Pétain, proponiendo que se le retuviera como rehén en lugar de un centenar de franceses arrestados por los alemanes después de haber sido muerto a tiros un soldado alemán. "Pétain tenía solamente un cuidado, solamente una preocupación: el bien de Francia —dijo M. Isorni—. ¿Dónde veis un delito en ello, caballeros? ¿Dónde está la traición a su patria?".

La situación de Vichy

Seguidamente el defensor explicó lo que calificó de trágica situación de Vichy ya que los alemanes amenazaban con varios actos de represalia por los ataques contra sus tropas. Dijo que los tribunales especiales establecidos para juzgar a los "maquisards" eran una necesidad a fin de impedir la venganza de los alemanes contra el pueblo francés y que aquéllos que fueron condenados por esos tribunales gestionaron y obtuvieron que Pétain ejerciera su facultad de amnistía. "Se acusa a Pétain —dijo M. Isorni— de haber ayudado a los alemanes de dos maneras: mediante la formación de la Legión Antibolchevique y el envío de franceses a Alemania para trabajar obligatoriamente. Dicha legión le fué impuesta al mariscal, pero en los países que no tenían gobierno como Vichy, estas legiones antibolcheviques tenían mucho mayor importancia". Añadió que la legión fué "una triste página en la historia francesa" porque Pétain "se vió obligado a tolerarla", y dijo que "era peligroso negarse a las exigencias alemanas para que les entregaran obreros, por lo que el Gobierno prefirió ceder y facilitar el traslado de potencial humano al Reich en la mayor cantidad posible". Manifestó que sólo envió una cuarta parte —640.000 hombres— para satisfacer las exigencias alemanas y que no se permitió el viaje de mujeres, con excepción de las voluntarias. "Todo esto —afirmó el defensor— se debió a Pétain".

Las leyes antisemitas

M. Isorni expresó que Francia era el único país ocupado que en 1944 no tenía un número mayor de sus ciudadanos en Alemania que en 1940. Al analizar las leyes antisemitas de Francia, el defensor declaró que Pétain trató de defender a los judíos todo lo posible. "Preguntó a todos los judíos que acusan a Pétain si habrían preferido a Francia sin una zona no ocupada donde estuvieron protegidos, al menos temporalmente". Dijo que el mariscal se había negado a permitir que varios testigos políticos comparecieran en el proceso de Riom debido a que querían atacar a los políticos de la Tercera República juzgados allí. "Si Pétain se negaba a hacer un juicio político del de Riom; si se negaba a suministrar pruebas, era para salvar a Francia de la humillación de discutir las responsabilidades de la guerra mientras los alemanes ocupaban el territorio patrio", dijo M. Isorni.

Preguntó luego el defensor: "¿cómo creer que quien fué uno de los soldados más gloriosos de Francia fuese un enemigo del movimiento de resistencia?". Agregó que poco después del armisticio, Pétain hizo lo posible para fomentar la resistencia pero que cuando comenzó la intensa actividad subterráneo, el mariscal no era ya "el jefe verdadero. Carecía de poder y estaba erróneamente informado. Aquellos que le rodeaban le hicieron creer que los "maquis" eran responsables por los actos de terrorismo". Dijo que la milicia "antimaquis", fué creada por Laval y dependía de él y que Pétain frecuentemente protestó por las actividades de esta milicia, y en una carta a Laval calificó de "inexcusable" los actos de violencia de la organización y especialmente sus entregas de ciudadanos franceses a la Gestapo.

Isorni leyó a continuación una carta de un joven francés, quien poco antes de morir bajo las balas alemanas, escribió que sus últimas palabras serían: "¡Viva el mariscal! ¡Viva Francia!"

La responsabilidad del jurado

"Ahora, ha llegado el momento más solemne en la justicia francesa. Si a pesar de todo lo que os he dicho; si a pesar de todo lo que siento, habéis escuchado al fiscal; si sentencias al mariscal a la pena de muerte, estaréis todos presentes en la misma. Vos, el magistrado, vosotros, los de la resistencia, vosotros, los del Parlamento, vosotros, todos los testigos, presenciaréis como sabe morir un mariscal de Francia. Os doy el cuadro de este grande anciano muriendo. Imaginaos el estremecimiento de horror que ello causaría en todo el mundo.

"Esperamos vuestra decisión con la serenidad del justo —conscientes de nuestra larga historia— con la imagen de nuestra eterna Francia ante nosotros. ¿Cuándo se han negado los franceses a ayudar a otros franceses, que les extendían las manos? En momentos en que, al fin, la paz se extiende sobre toda la tierra, escuchadme, magistrados de este alto tribunal, escuchadme! Aunque solo sois jueces, tenéis en vuestras manos los destinos de Francia".

Al terminar la impugnación por el defensor Isorni de los cargos del ministerio fiscal, el presidente del tribunal, M. Mongibeaux suspendió la sesión durante quince minutos.

A las 18.17 horas se reanudó la sesión, y el defensor Payen continuó, afirmando que aún cuando se producía algún enfriamiento en las relaciones franco-británicas, nunca siguió una mayor cordialidad en las relaciones franco-alemanas.

La reincorporación de Laval

Por primera vez la esposa del mariscal fué mencionada, pues M. Payen le atribuyó haber manifestado que los alemanes habían amenazado con "deportar a los niños franceses si Laval no era reincorporado al gobierno de Pétain". Afirmó que la Sra. de Pétain lloraba cuando hizo esa declaración. "Pétain ha sido acusado de haber permitido que los alemanes deportasen a franceses y tomasen a otros cómo rehenes, pero, ¿pidieron permiso los alemanes para cometer estos actos de barbarie? Hicieron lo que querían, sin permitir que nadie los molestase". Después recordó los esfuerzos hechos para estrechar las relaciones entre Francia y los Estados Unidos por el Comité France-Amerique, que presidía el mariscal Pétain. "Pétain, continuó, "es acusado de haber cometido actos de traición. Si cometió el error de permanecer en Francia en vez de trasladarse al exterior, eso no es un delito. Eso no es traición".

Una carta de Ribbentrop

Prosiguió con la lectura de una extensa carta dirigida por Ribbentrop a Pétain —su lectura había sido pedida por uno de los jurados— la cual contiene rudas críticas contra Pétain y declara que sus actividades han "hecho difícil la colaboración franco-alemana". El tono de la carta es insolente, y dice: "No le sorprenda que el gobierno alemán adopte una actitud de reserva hacia usted". Más adelante expresa: "Laval tendrá la responsabilidad de modificar las normas de su gobierno para hacer posible la colaboración". Cuando terminó la lectura, M. Mongibeaux dijo: "El tribunal desea conocer la respuesta del mariscal". Pétain, quien daba muestras de creciente intranquilidad, se puso de pie y dijo: "No hubo respuesta. El resultado fué mi cautiverio y mi deportación a Alemania".

M. Isorni dijo que Pétain contestó directamente a Hitler, y que la defensa trató de hallar copia de la carta.

Aplausos en la sala

Cuando M. Payen terminó, Pétain se levantó y comenzó a hablar, lentamente, bajo fuerte emoción.

"Mi pensamiento, mi único pensamiento —dijo—, era permanecer con el pueblo de Francia, como lo había prometido, en vez de abandonarlo en su agonía. No importa lo que ocurra: él sabrá que lo defendí, como lo defendí en Verdún. Señores jurados: mi vida y mi libertad están en vuestras manos. Mi honor pertenece a nuestro país. Podéis condenarme a la muerte; podéis juzgarme de acuerdo con vuestra conciencia. La mía está tranquila. Mi vida no me pertenece desde hace mucho. En el umbral de la muerte, juro que siempre he servido a Francia".

La sentencia

PARIS, 14 (*JP*).—El mariscal Henri Philippe Pétain fué declarado culpable de traición al Estado y condenado a la pena de muerte, después que el jurado "sostuvo una extensa deliberación que se prolongó hasta las 4 de la mañana".

El alto tribunal de justicia consideró que la responsabilidad total por la colaboración del gobierno de Vichy con Alemania recae sobre el mariscal Pétain y dictó en su contra la pena capital, agregando que "es de esperar que la misma no sea ejecutada".

El tribunal también condenó al mariscal a la pérdida de sus derechos ciudadanos, y ordenó la confiscación de todos sus bienes. El largo fallo fué leído por el presidente de la Corte, M. Mongibeaux, y describía los actos de colaboración con los alemanes consumados por el gobierno de Vichy, punto por punto, haciendo recaer la responsabilidad sobre Pétain.

Un periodista de la Unión narra impresiones recogidas en España

(Especial de LA NACION)

NUEVA YORK, 14.—Desde San Sebastián, donde se encuentra actualmente, John Chabot Smith, corresponsal de "The New York Herald-Tribune" en Roma, envía a su diario una serie de correspondencias sobre España. El periodista emplea el método directo de hablar con la gente y recoge las quejas que inspira el régimen que, según el informador, tiene en contra al noventa por ciento del pueblo español. Sin embargo, y a falta de una oposición combativa y orgánica, prevalece en la Península la idea de que sólo con ayuda de los aliados podría ser derribado el dictador.

En su primer despacho, Chabot Smith nos informa de que al atravesar la frontera española en Irún el viajero advierte inmediatamente tres cosas, recibe tres impresiones que no hacen sino confirmarse durante su travesía por el país. Son la presencia de muchos edificios en ruinas, que no han sido reparados desde la guerra civil; el enorme número de soldados que se ve por todas partes, y las muchas pruebas de extrema pobreza con que se tropieza a cada paso. Agrega que, si bien la tarea de la reconstrucción ha sido grande en España, las cicatrices de la guerra civil siguen a la vista, a causa de que la guerra mundial ha hecho difícil obtener materiales de construcción, y los que se consiguen son destinados en gran parte a las fortificaciones militares. Observa que la mayor parte de Madrid ha sido reconstruída, pero en las afueras hay todavía edificios en escombros que no han sido reparados, y en San Sebastián, muchos viejos edificios de la zona central muestran todavía las marcas de las balas disparadas durante la lucha callejera, hace siete años. Las cicatrices de la guerra —sigue diciendo Chabot Smith— perduran también en la mente del pueblo y a esta realidad atribuye en parte la existencia del enorme ejército español, que, según ciertos cálculos, sería de un millón de soldados, un total exagerado, en su opinión, para un país de 27 millones de habitantes, que no tiene participación activa en la guerra. Chabot Smith duda de que el generalísimo Franco goce de popularidad entre todos los oficiales del ejército, pero cree que, en general, disfruta del apoyo de las fuerzas armadas, ya que ha aumentado la paga, mejorado las raciones y proporcionado a los soldados mejores uniformes y calzado. "Franco necesita un ejército grande y leal —dice—, porque su régimen se apoya en la fuerza, pero también por la fuerza que sigue teniendo el espíritu de venganza que surgió de la guerra civil. A pesar de la intervención de ciertas potencias extranjeras, a la cual tanta publicidad se dió, la lucha fué esencialmente una guerra civil, en la cual el país estuvo aproximadamente dividido en dos mitades, que combatieron la una contra la otra. La mitad derrotada no ha olvidado ni ha perdonado y, aunque sus componentes están casi todos desarmados e indefensos, siguen esperando la oportunidad de ajustar las antiguas cuentas".

Chabot Smith relata luego la impresión de pobreza que recogió al dirigirse en automóvil desde Madrid hasta San Sebastián: "Castilla ha sido siempre una región pobre, pero desde la guerra civil la pobreza parece haber aumentado".

Lo mismo que el resto de Europa, España sufre una aguda escasez de transportes, Chabot Smith dice, tocando este punto, que en el viaje de 460 kilómetros de Madrid a San Sebastián vió solamente seis automóviles, tres de ellos pertenecientes a diplomáticos.

En su segundo despacho el citado periodista afirma que su cálculo de que el noventa por ciento del pueblo español se opone a Franco, parece "exacto a grandes trazos", si se juzga por las conversaciones que tuvo con muchas personas durante su visita de dos semanas. Pero agrega que pocos de los antifranquistas, quizás ninguno, tienen una idea clara de la forma en que debe cambiarse el régimen, o de lo que quieren en reemplazo del generalísimo. "La idea más difundida en Europa prevalece también en España: algunos españoles dicen que quieren la ayuda de los Estados Unidos y Gran Bretaña. Una fuerte nota diplomática de los aliados bastaría para que nos libráramos de Franco —le dijo un empleado del Gobierno—. Pero sin ayuda exterior, nada podemos hacer. Con el ejército y la policía, dominan al país".

El corresponsal comprobó que se achaca a Franco haber despojado al país de las libertades civiles, arrestar, apresar y condenar a la gente sin juicio ni causa, permitir la corrupción en la Falange y en la burocracia gubernativa y cumplir muy rara vez las reformas sociales que prometió. En favor de Franco se dice que da al país paz y orden. Chabot Smith agrega: "Quienes lucharon del lado de Franco en la guerra civil dicen ahora que su jefe no ha resultado ser lo que ellos esperaban. Quienes lucharon contra él lo odian más intensamente que nunca, aunque no faltan los que hicieron la paz con el nuevo régimen y se incorporaron a la Falange para aprovechar los beneficios disfrutados por esta organización. Otros tienen amigos que los protegen y hay quienes se fueron a las montañas con sus armas y viven allí como pueden. Afirman que hay miles de esos hombres en las montañas, pero carecen de organización y de armamento adecuado. No existen indicios que permitan suponer que un levantamiento de las guerrillas contaría con el apoyo general del pueblo. El pueblo español se acuerda demasiado bien de la guerra civil".

Chabot Smith recuerda luego que la mayoría de los "irreconciliables" huyó a Francia y que a ellos se les acusa de haber organizado el reciente ataque contra los refugiados españoles en Chambery, así como otros incidentes destinados a provocar una ruptura de relaciones entre Francia y España, y debilitar, de esta manera, la posición del generalísimo Franco.

Según el corresponsal de "The New York Herald-Tribune", el sentimiento antifranquista domina en todos los aspectos de la vida española, aun dentro de la Iglesia Católica, en cuyo apoyo confía tanto el general Franco. "Los jesuítas, que siempre han sido una poderosa fuerza en la vida española —agrega—, rompieron con Franco a causa del apoyo que éste dió a los nazis. Muchos clérigos, aunque se pusieron del lado de los defensores de la propiedad privada durante la guerra civil, expresan ahora su deseo de que se implante un régimen más liberal. El nombramiento de Alberto Martín Artajo como ministro de Relaciones Exteriores se considera en parte como una medida tendiente a obtener el apoyo de esos elementos. Artajo era antes uno de los jefes del partido Acción Popular Católica".

Chabot Smith cita las palabras de un empleado de oficina que luchó del lado de Franco y que trata de justificar el régimen. Ese hombre le dijo que la libertad es relativa y que, si bien las críticas adversas al régimen franquista están prohibidas por la ley, pueden escucharse en todos los cafés de España; que hay orden y paz en toda la Nación, y que Franco mantuvo a España fuera de la guerra mundial, mientras casi todo el resto de Europa sucumbía a la devastación. Admitió, sin embargo, la necesidad de que España adopte un régimen más democrático, pero expresó su opinión de que el cambio debe realizarse gradualmente para evitar derramamiento de sangre. Señaló que Franco ha hecho mucho por los trabajadores, con leyes sociales y aumentos de salarios. Sobre este último punto, sin embargo, otro empleado manifestó al corresponsal que el aumento de los salarios queda reducido a la nada, si se lo compara con el aumento del costo de la vida. En 1936 —le dijo— podía ahorrar dinero con un sueldo de 500 pesetas por mes. Ahora gana 1000 pesetas por mes, pero vivir le cuesta 2000.

"España da la impresión externa de un país sin problemas gubernativos o políticos —dice Chabot Smith al término de su segundo artículo—, pero en los rincones de los cafés no se habla sino de los excesos del régimen".

FIRMARON RUSIA Y CHINA UN PACTO DE AMISTAD Y ALIANZA

MOSCU, 14 (*JP*).—La radioemisora de Moscú anunció que se firmó un tratado de amistad entre la Unión Soviética y la República China.

A ese respecto, dicha emisora difundió la siguiente declaración:

"Después del regreso de Berlín del generalísimo Stalin, el primer ministro chino, Sr. T. V. Soong, acompañado del ministro de Relaciones Exteriores, Sr. Wang Shih Chien, llegaron a Moscú y reanudaron las negociaciones con Stalin y el comisario de Relaciones Exteriores, Sr. Molotov, tratando las cuestiones de las relaciones chino - soviéticas. El 14 de agosto fué firmado el tratado de amistad entre la Unión Soviética y China. Se llegó a un completo acuerdo en todas las otras cuestiones de interés común. El tratado y el acuerdo serán publicados cuando sean ratificados por la Unión Soviética y la República China".

PRIMERAS ELECCIONES LIBRES EN EL REICH

LONDRES, 14 (*JP*).—La radioemisora de Hamburgo anunció que las primeras elecciones libres que se realizan en Alemania desde 1932 se efectuaron recientemente en una aldea cerca de Beyreauth para elegir alcalde.

La detención de Alfred Krupp

LONDRES, 14 (*JP*). — La British Broadcasting Corporation anunció que el Dr. Alfred Krupp, principal socio de la fábrica de armas y municiones Krupp, detenido por tropas británicas, ha sido llevado a un lugar no indicado. Hasta el presente, el Dr. Krupp se hallaba detenido en su domicilio, en un pueblo situado dentro de la zona de ocupación británica.

G. BRETAÑA PERMITE QUE ACTÚEN VARIOS PARTIDOS ALEMANES

HARFORD, Alemania, 14 (R.).—La formación de tres organizaciones políticas no nazis —comunistas, socialdemócratas y Partido Central— será aprobada en la zona de ocupación británica de Alemania, según se reveló hoy.

Los jefes de los referidos partidos serán protegidos por las autoridades británicas. Esto significa que los alemanes pueden ahora efectuar reuniones políticas, pero pasará algún tiempo antes de que se realicen elecciones.

La situación actual de la actividad política es que cada partido debe someter su programa y los nombres de sus representantes a las autoridades aliadas.

La comisión aliada de control ha formulado una política definida respecto a la reanudación de sus actividades por las asociaciones germanas en la zona de ocupación británica, pero se muestra muy reticente para precisar dicha política.

En Hamburgo se formaron ya uniones gremiales, lo mismo que en Brunswick y en algunas ciudades menores, pero la actitud de reserva que muestra la comisión de control aliada, dudiendo declarar cuál es su política, impide que se reabran los locales y se acelere el restablecimiento de la actividad gremial.

Proceso en Viena

VIENA, 14 (R.).—Los cuatro guardias del campo de concentración de Engerau, cerca de Bratislava, acusados de haber dado muerte a 122 mujeres, hombres y niños judíos, declararon en descargo de su culpa que "eran inocentes porque obraron sólo obedeciendo órdenes recibidas".

Se espera que el juicio durará tres días.

LA NACION

R. N. PROP. INTELECTUAL Nº 146.104

Precio del ejemplar . . . 10 centavos

Ediciones dominicales y extraordinarias . . . 15 „

TARIFA DE SUSSCRIPCIONES

Edición diaria

Capital, Interior, Toda América y España	Exterior
Un mes (*) . . $ 3.—	—
Tres meses . . „ 9.—	$ 25.—
Seis meses . . „ 18.—	„ 50.—
Un año . . . . „ 36.—	„ 100.—

(*) Un mes, solamente Capital

Edición Dominical Exclusivamente Excepto Capital

Seis meses . . . $ 4.—	$ 12.—
Un año . . . . „ 8.—	„ 24.—

Giros y correspondencia a nombre de la Administración: Casilla de Correo 773

EL EMBAJADOR DE FRANCIA EN ESPAÑA

SAN SEBASTIAN, 14 (*JP*).—El ministro de Relaciones Exteriores, Sr. Martín Artajo, recibió al jefe de la misión francesa en España, M. Bernard Hardion, y al embajador italiano, duque Tommaso Gallerati Scotti.

Se expresó que el jefe de la misión conversó sobre el tratado franco-español que se está negociando, y con el embajador italiano sobre las conversaciones qeu comenzaron a principios de mes.

El Ministerio de Relaciones Exteriores anunció también que tan pronto llegue la misión especial portuguesa comenzarán las conversaciones entre ambos países respecto al próximo tratado de comercio.

Misión católica

MADRID, 14 (*JP*). — Una misión de representantes religiosos y laicos católicos presidida por el obispo auxiliar de Madrid, monseñor Casimiro Morcillo, partirá mañana por vía aérea para asistir a una serie de congresos católicos en Gran Bretaña. Entre los doce delegados figuran Joaquín Ruiz Jiménez, presidente de la sociedad internacional Paz Romana, e Ignacio María Lojendio, profesor de derecho internacional. La delegación irá primero al congreso de Windsor, fijado del el 15 al 24 de agosto, y luego al Congreso de Paz Romana, a efectuarse en Londres el 25.

PARA LAS VIAS RESPIRATORIAS DE LOS NIÑOS,

Tosantil

JARABE EFICAZ, AGRADABLE

POMINI Hnos y Cía

SOCIEDAD COMERCIAL E INDUSTRIAL

TODO PARA LAS ARTES GRAFICAS

Que la paz y el trabajo iluminen el horizonte para bienestar de la humanidad.

CASA CENTRAL: Alsina 2044 al 48 - Sucursal Rosario: Rioja 1260

Establecimientos metalúrgicos: Tte. Gral. Donato Alvarez 1460 al 68

¡La Guerra ha Terminado!

Estas cuatro palabras encierran la historia de mas de un lustro de cruenta lucha entre los pueblos. Hoy la humanidad ha franqueado el umbral de la paz y se ha puesto en el camino de un mundo mejor. Hagamonos eco de las palabras del Santo Evangelio:

"Gloria a Dios en lo mas alto de los cielos, y paz en la tierra a los hombres de buena voluntad."

HARRODS

JORGE VI ABRIRÁ HOY LAS CÁMARAS EN GRAN BRETAÑA

(Especial de LA NACION)

LONDRES, 14.—Miles de personas estarán mañana ansiosas de presenciar la ceremonia de la apertura del Parlamento, y se alinearán a lo largo de la ruta por donde pasarán el Rey y la Reina, desde el palacio Buckingham hasta la Cámara de los Lores, donde el Rey leerá su discurso de apertura. Las perspectivas son que esa ceremonia se convertirá en un desfile real de la victoria. Londres se halla colmado de visitantes de todas partes del país, y han llegado a la capital un número extraordinario de familias y amigos de los nuevos miembros del Parlamento. Toda esta gente tiene deseos de ver el paso de la familia real, que promete ser un gran espectáculo histórico. Además hay gran interés por parte del público en presenciar la asamblea del primer gobierno laborista con una gran mayoría parlamentaria a su favor. El Rey ha decidido no llevar la corona ni el manto real, lo que significa que los pares que asistirán a la ceremonia no tendrán su manto. Acompañarán al carruaje real cuatro coches, cada uno tirado por dos caballos.

Se teme que muchos visitantes de provincias pasarán dificultades porque los hoteles de Londres ya están llenos, y es imposible encontrar comodidades de alguna clase. Pero de cualquier manera habrá una gran multitud para presenciar esta tradicional ceremonia, que actualmente está tomando carácter menos social y más nacional.

Entre los invitados privilegiados estarán los embajadores y ministros reconocidos ante el gobierno de Londres. El embajador argentino, Dr. Miguel Angel Cárcano, se halla en los Estados Unidos, pero asistirá la señora de Cárcano. También asistirá el encargado de negocios argentino, doctor R. J. Siri.

Agasajos políticos

LONDRES, 14 (AP). — El primer ministro, Mr. Clement Attlee, y el jefe de la oposición, Mr. Winston Churchill, agasajarán a sus colegas antes de la apertura del Parlamento, que se realizará mañana. Mr. Attlee ofreció un té a sus colaboradores en el No. 10 de Downing Street, mientras que Mr. Churchill ofreció una comida en el Claridge Hotel. Entre los asistentes a la cena ofrecida por Mr. Churchill se encontraban los ex miembros de los gobiernos conservadores y los que aún mantienen sus bancas en el Parlamento.

Sigue el racionamiento

LONDRES, 14 (R). — "No existen perspectivas de mejoras en el racionamiento del pueblo británico", declaró hoy Sir Ben Smith, en su primera conferencia de prensa como ministro de Alimentación.

Sir Ben considera la actual situación como muy poco promisoria y expresó su opinión de que es muy conveniente que la población británica se acostumbre a ver el lado peor de las cosas.

"Por el momento —agregó—, el restablecimiento del nivel alimenticio es cosa del futuro. Por otra parte, es prematuro vaticinar los beneficios que para Gran Bretaña se derivarán de la terminación de la guerra en el Pacífico".

Honores conferidos por el Rey

LONDRES, 14 (AP).—Tres de los más destacados hombres de guerra británicos fueron nombrados barones por el rey Jorge VI en la distribución de honores. Elevados a la categoría de pares fueron el mariscal de campo Sir Alan Francis Brooke, jefe del estado mayor imperial desde 1941; el almirante de la flota Sir Andrew Browne Cunningham, Primer Lord del Mar y jefe del estado mayor naval desde 1943, y el mariscal de la Real Fuerza Aérea, Sir Charles Frederick Algernon Portal, jefe del estado mayor aéreo desde 1940. El general Sir Hastings Lionel Ismay, jefe del estado mayor del Ministerio de Defensa desde 1940, fué elevado a Caballero de Honores.

La lista de honores fué sometida al Rey por Mr. Churchill, con la aprobación de Mr. Attlee.

Mr. Churchill logró que cuatro destacadas figuras conservadoras —tres de ellas reelegidas por gran mayoría en la reciente elección— fueran nombradas barones, provocando así la realización de tres elecciones complementarias en baluartes conservadores y brindando al partido la oportunidad de reconquistar las bancas para algunos conservadores destacados que fueron desplazados por el abrumador triunfo laborista. Como probables candidatos para esas elecciones complementarias son nombrados el ex primer Lord del Almirantazgo Mr. Brendan Bracken y el ex ministro de Obras Públicas, Mr. Duncan Sandys, hijo político de Mr. Churchill.

Los cuatro conservadores elevados a la categoría de barones y que pertenecían a la Cámara son Sir George Thomas Broadbridge, reelegido en la ciudad de Londres; Sir William Henry Davinson, miembro por South Kensington desde 1918; Sir Leonard Lyle, miembro desde 1918, que representa actualmente a Bournemouth, y John Jestyn Llewellin, ministro de Alimentación en el gobierno de Mr. Churchill, que perdió la banca de Exbridge por escaso margen en la reciente elección.

El barón James Kemsley, presidente de la cadena de diarios Kemsley, fué elevado a vizconde, al igual que el barón Frederick George Marchwood, que desde 1938 actúa como tesorero honorario del Partido Conservador.

Al mayor general Millis Rowland Jefferies se le convierte en caballero comandante de la Orden del Imperio Británico, y al coronel Kenneth Grant Post en comendador de la misma orden. También se concedieron honores a los secretarios privados de Mr. Churchill y a sus ayudantes personales mientras era primer ministro.

Otros honores políticos incluyen el de Caballero de Honores para Leopoldo Steent Amery, ex secretario de Estado para la India y Birmania, y para Alfred Ernest Brown, ministro de Producción Aeronáutica en el gabinete interino de Mr. Churchill. Alan Patrick Herber, escritor y abogado, fué nombrado caballero.

Los grandes transatlánticos

LONDRES, 14 (AP).—El diario "Daily Mail" anuncia que, después de tres o cuatro travesías más del Atlántico conduciendo tropas norteamericanas, los transatlánticos Queen Mary, Queen Elizabeth y Aquitania serán devueltos a la Cunard Line por el Ministerio de Transportes de Guerra de Gran Bretaña.

EL FINAL

Por el conde FOLKE BERNADOTTE

(Continuación — 15)

Allí estaban todos aquellos hombres y mujeres que no vacilaron en arriesgar su vida por las respectivas patrias. Cantaban el himno nacional de Suecia: *Du gamla, du fria...* (Vieja tú, libre tú...). Pude presenciar aquel espectáculo tan emocionante en momentos en que salía del hospital o, más exactamente, del galpón que hacía las veces de tal. Semejante saludo nos llegaba directamente al corazón.

Aquellos seres eran todavía prisioneros, pero sabían que no estaba muy lejos la libertad. Harto bien adivinaban lo que podía ocurrir si en semejantes momentos se aplicaba la disciplina alemana de los campos de concentración. Quisieron, sin embargo, correr el riesgo impelidos por la audacia, pues ansiaban mostrar su agradecimiento, pese a todas las amenazas. Y en verdad, no habría sido posible que expresaran sus sentimientos en forma más delicada ni más bella.

A las 3 de la mañana siguiente me despertó un llamado telefónico del jefe local de la Gestapo en Flensburgo, Manifestó que el Brigadeführer Schellenberg necesitaba hablarme con urgencia para tratar un asunto muy importante. Ahora bien; como yo había prometido visitar otro campo, sito en Jutlandia, puesto a nuestra disposición para alojar a los prisioneros escandinavos que llegaran de Alemania, no pude trasladarme a Flensburgo sino algo más tarde. Me reuní con Schellenberg a las 15.

Estábamos a 23 de abril. El Brigadeführer Schellenberg me recibió con una noticia que para mí fué como el estallido de una bomba: me dijo que Hitler era hombre terminado y que se calculaba que a duras penas podría vivir uno o dos días más. Debo añadir que ese mismo día el doctor Goebbels hizo circular una versión según la cual Adolfo Hitler acababa de llegar a Berlín para asumir personalmente el mando de las fuerzas que defendían a Alemania.

Schellenberg siguió informándome sobre la situación:

Schellenberg.—Himmler ha decidido concertar una entrevista con el general Eisenhower para expresarle que está dispuesto a permitir la capitulación de las tropas que actúan en el frente occidental. ¿Accedería usted a encargarse de una misión semejante y entrevistarse con el general Eisenhower?

Bernadotte.—Me parece más conveniente que antes que todo el señor Himmler dé a conocer tales deseos al gobierno de Suecia. Las autoridades de mi país podrían informar ulteriormente a los representantes aliados, si el plan les pareciera factible. Sin embargo, no me encargaré de llevar la propuesta al ministro de Relaciones Exteriores de Suecia sino en el caso de que el señor Himmler prometa que también se efectuará la capitulación de las fuerzas alemanas que se encuentran en Noruega y Dinamarca. Por otra parte, me parece muy poco probable que los aliados occidentales estén dispuestos a aceptar la rendición en un sólo frente. Aun en caso afirmativo, no es indispensable que se realice una entrevista personal entre Eisenhower y el señor Himmler. Lo que él puede hacer es, sencillamente, ordenar que las tropas depongan las armas. Pero hay algo más, y es que deberá descartarse toda 'probabilidad de que Heinrich Himmler represente algún papel en el Reich futuro. La única perspectiva que vislumbro es la de que el comando aliado se valga del jefe de la Gestapo como intermediario para la realización de la capitulación misma.

Schellenberg me explicó que desde su punto de vista puramente personal se daba cabal cuenta de mis argumentos, y prometió informar a su jefe.

Nos comunicamos telefónicamente con Himmler y convinimos en encontrarnos en Lübeck aquella misma noche, o sea la del 23 al 24 de abril. Nunca podré olvidar aquel episodio. Himmler llegó a las 23.30 a una oficina auxiliar —la "Dienststelle"— de la legación de Suecia en Lübeck. Casi simultáneamente comenzaron los alaridos de las sirenas de alarma: se aproximaban aviones aliados. Pregunté a Himmler si deseaba que descendiéramos al refugio antiaéreo; pero me contestó que en un sitio como aquel no podría garantizar que estaríamos solos, ya que era imposible oponerse a que otras personas utilizaran también el sótano. Sin embargo, se decidió a descender tras unos instantes de vacilación.

En el refugio encontramos a un pequeño grupo de suecos y alemanes. Himmler se apresuró a saludar a sus compatriotas, a quienes preguntó por su salud. (Evidentemente, se esforzaba por auscultar el ambiente popular). Me di cuenta de que ninguno de los presentes había reconocido a temido jefe de la Gestapo. Por mi parte, lo observé detenidamente durante la hora que permanecimos ocultos en el refugio y tuve la sensación de hallarme en presencia de un hombre sumamente fatigado y nervioso, que tal vez luchaba consigo mismo por conservar la sangre fría y disimular la tensión interior que estaba torturándolo.

Volvieron a sonar las sirenas. Había pasado el peligro. Abandonamos el sótano y fuimos a sentarnos en una de las piezas pertenecientes a la legación de Suecia, para discutir lo que Himmler deseaba proponer. El reloj señalaba 30 minutos después de las 24. Celebramos nuestra dramática reunión iluminados por dos velas colocadas en la mesa. No había ninguna otra luz, porque la instalación eléctrica no funcionaba.

—Es posible que a estas horas ya haya muerto Adolfo Hitler —fueron las primeras palabras del jefe de la Gestapo—; en caso contrario, el deceso se producirá dentro de pocos días. El Führer se trasladó a Berlín para encontrar la muerte junto con la población de la metrópoli. La capital del Reich está sitiada. Transcurrirá poco tiempo más, pero luego tendrá que venir la rendición —añadió—. En nuestra antepenúltima entrevista le insinué que convenía terminar la guerra. Me dió la razón y expresó que la lucha debía, en efecto, cesar porque la situación no ofrecía ninguna esperanza para Alemania. Nuestro pueblo tendrá que declararse vencido. Antes se consideraba obligado a permanecer junto al Führer, puesto que lo ataba el juramento de lealtad. Ahora la situación ha cambiado, porque es muy probable que el señor Hitler ya no esté en el reino de los vivos. Reconozco —me dijo el jefe de la Gestapo con voz y actitud de resignación— que Alemania está derrotada.

¿Qué habría de suceder, pues? Himmler siguió analizando la situación. Comenzó por ocuparse del problema central, problema de importancia máxima para Europa y para el porvenir de todo el orbe. Hablando en la forma que le era característica, hizo notar la importancia que tiene la creación de mitos y leyendas. Opinó que la gente no tardaría en comenzar a hablar y que las versiones que circulasen tendrían el mismo efecto que aquellas que tanta popularidad alcanzaron poco antes de que se firmara el tratado de paz de Versalles. Según Himmler, todo dependería de la forma en que los aliados tratasen a Alemania. En el supuesto caso de que los enemigos del Reich procedieran con excesivo rigor, no cabía duda, según él, de que en tiempo venidero Adolfo Hitler figuraría como un héroe nacional... como el más grande de todos los héroes populares germanos. Argüía que entonces el pueblo afirmaría que Hitler no sólo fué capaz de resolver los problemas internos de Alemania, sino también de elevar al pueblo y sacarlo de la "situación vergonzosa" en que se encontraba como consecuencia de la paz impuesta en Versalles; ningún alemán dejaría de creer que en el momento de prueba Adolfo Hitler se puso al frente del pueblo para morir como héroe en las barricadas de Berlín.

A esta altura del relato, séame permitida una digresión. Guiado por cuanto he visto y por las informaciones que me han suministrado, he llegado a la firme convicción de que se debe destacar de una vez por todas el mito de un Hitler muerto mientras luchaba en las barricadas de la capital del Reich. En la primavera de 1945 Adolfo Hitler era un hombre física y psíquicamente enfermo. Carecía de la energía indispensable para realizar hazañas heroicas. Si tomó la resolución de ir a Berlín y permanecer allí para esperar su fin, debemos buscar la explicación en el hecho de que sabía que en ninguna circunstancia le quedaba mucho tiempo de vida. Es muy importante que el pueblo alemán pueda conocer la verdad siguiente: no hay nada heroico en la muerte de Adolfo Hitler. Los relatos acerca de su valiente lucha final constituyen simple y puramente un mito; Hitler murió como un cobarde, tan cobarde como lo fueron casi todos sus secuaces en los días de la desintegración del nazismo. Lo peor que pudiera ocurrir es que el pueblo alemán elevara a Hitler hasta ponerlo en un pedestal.

(Continuará)

BRASIL

APARICIÓN DE OTRO PARTIDO POLÍTICO

RIO DE JANEIRO, 14 (AP).—El nuevo grupo político Partido Trabalhista, se asoma como un nuevo factor en la lucha presidencial y parlamentaria en las elecciones de diciembre. Los dirigentes del Distrito Federal que han fundado el partido anunciaron que se están formando comités en todos los Estados. El diario oficial "A Manha" afirmó que se proyecta una convención nacional para elegir candidato. Tres candidatos hay ya en escena: el ex ministro de Guerra, general Eurico Gaspar Dutra, apoyado por el gobierno, que ha organizado el Partido Social Demócrata; el general de aviación Eduardo Gomes, opositor, que es apoyado por la Unión Nacional Demócrata y el Partido Republicano de los Estados de San Pablo y Minas Geraes, y Stelio Galvão Bueno, del Partido Social Cristiano, organizado hace una semana por Carlos Duarte Costa, ex obispo de la Iglesia Romana que fué excomulgado y que ahora dirige la Iglesia Apostólica Brasileña, con el título de obispo de Río de Janeiro. Otro partido, de importancia reconocida, es el comunista, bajo la dirección de Luis Carlos Prestes, que todavía no ha presentado un candidato presidencial, pero sí candidatos a legisladores.

"A Manha" expresa que el nuevo Partido Trabalhista se ha inspirado en el Partido Laborista de Gran Bretaña, y espera enviar al Congreso, por lo menos 40 diputados de varios Estados.

Minerales uraníferos

RIO DE JANEIRO, 14 (AP).—El director del Laboratorio de Producción Mineral, Dr. Mario Pinto, anunció el servicio noticioso del gobierno que el Brasil tiene cinco minerales uraníferos, en su mayoría encontrados en el Estado de Minas Geraes, que contienen hasta el 16 o/o de uranio, elemento fundamental de la bomba atómica.

El Dr. Mario Pinto dijo que hasta ahora no se habían hecho estudios sobre el uranio en el Brasil debido a la "escasa demanda en el mercado mundial".

El costo de la vida

RIO DE JANEIRO, 14 (AP).—Debido al constante aumento del costo de la vida de las clases trabajadoras —como los funcionarios del Gobierno y las clases militares—, éstas se empeñan en obtener aumento de sus salarios, y ayer un grupo representativo de funcionarios civiles del Estado entregó al presidente Vargas una petición solicitando el aumento de los sueldos. Hace varios días grupos de funcionarios civiles realizaron reuniones preparatorias y ayer el resultado de los deseos de todas las clases de funcionarios fué condensado en la petición firmada por gran número de ellos, la cual fué entregada a Vargas en el Palacio Cattete. Algunas clases de empleados particulares han tenido un reajuste en sus sueldos, de acuerdo con la actual situación, y el decreto publicado establece un aumento para los correctores de pruebas en los periódicos y organizaciones gráficas.

URUGUAY

INCOMPATIBILIDADES DE LOS FUNCIONARIOS

MONTEVIDEO, 14 (Esp.). — La Cámara de Diputados volvió a ocuparse hoy, en una sesión que se prolongó hasta las 23, de la implicancia que existe en el desempeño de funciones de gobierno y las de director de sociedades anónimas. En líneas generales, este asunto viene debatiéndose desde hace dos semanas en dicha rama legislativa y ha determinado el nombramiento de una comisión investigadora, cuya labor ha sido muy intensa. Como de las últimas actuaciones se desprenderían algunos cargos que a juicio de los diputados herreristas requerían el pronunciamiento de sus autoridades partidarias, en el día de ayer solicitaron que esos elementos de juicio no fuesen mantenidos más en reserva, a efecto de realizar la referida consulta. La Cámara se opuso a ello, por entender que la investigación no está aún terminada, pero en vista de que en distintos sectores de la opinión se insistiera hoy sobre la conveniencia de divulgarlos, los diputados blanco-aceveristas propusieron esta tarde que el asunto fuese tratado públicamente por la Cámara, previa distribución de esos antecedentes. Esta moción dió lugar a un agitado debate, en el transcurso del cual algunos diputados expresaron que se estaba preparando un clima parecido al que existió en vísperas del golpe de Estado de 1933, sosteniendo otros, en cambio, que bien podría llegarse hasta el juicio político. Cerca de las 23, al ponerse a votación las distintas mociones formuladas en el transcurso del debate, se resolvió, en definitiva, proceder a la entrega de dichas actuaciones y entrar mañana mismo, en sesión pública, a su consideración.

Robo de piedras preciosas

MONTEVIDEO, 14 (Esp.). — Se ha descubierto un robo en el local que en la avenida Dieciocho de Julio No. 1742 posee la Compañía Minera Uruguaya, dedicada al tallado de piedras preciosas. Las piedras desaparecidas tienen un valor total estimado en 40.000 pesos, incluso un topacio color oro, único en el Uruguay, de 275 quilates y 44 milímetros de diámetro.

Sir Allan MacDiarmid

Falleció en Londres

LONDRES, 14 (AP).—A los 64 años de edad falleció Sir Allan MacDiarmid. El extinto fué presidente y director de la firma de productos de acero Stewart y Lloyd.

LICOR 8 HERMANOS

Regalar 8 HERMANOS es elegante como elección, y distinguido como tradición — FREIXAS y Cía. —

CÓRDOBA

SERÍAN DESTINADOS OCHO MILLONES PARA DOTAR DE AGUA AL NORTE Y OESTE

CORDOBA, 14. — El gobierno de la intervención federal, por intermedio del Ministerio de Obras Públicas, prepara un proyecto tendiente a resolver el grave problema de la falta de agua en los departamentos del norte y del oeste de la provincia, el cual reportaría extraordinarios beneficios, a la vez que ofrecería una solución largamente reclamada por los pobladores de importantes regiones, que ven entorpecido el progreso por esa causa.

De acuerdo con lo informado por el propio interventor, Dr. Oderigo, el proyecto abarcaría la construcción de instalaciones de provisión de agua potable en los pueblos de aquellas zonas de la provincia, que padecen desde innúmeros años la angustia derivada de la falta del tan necesario elemento. A ese efecto serían invertidos 8.000.000 de pesos y las obras se realizarían en el plazo de cinco años, por intermedio de la Dirección General de Hidráulica.

El Círculo Médico propicia un acto de desagravio a Sarmiento

CORDOBA, 14.—Con motivo del agravio a Sarmiento inferido en una de las dependencias del hospital Rawson de esta ciudad, el Colegio Médico de Córdoba resolvió propiciar la organización de un acto público de desagravio a la memoria del autor de "Facundo". Se dispuso, asimismo, solicitar del Poder Ejecutivo una amplia investigación por un funcionario ajeno al establecimiento destinada a establecer las responsabilidades emergentes, y el restablecimiento de la normalidad en el hospital, con la restitución en sus cargos de los médicos y prácticantes que se retiraron con motivo del manifiesto en pro de una democracia efectiva y de solidaridad americana.

Para la organización de aquel acto se designó a los doctores José Hurtado, Alberto Chattás y Alberto Linossi.

Por los muertos en la guerra mundial habrá una misa el 17

CORDOBA, 14.—La junta arquidiocesana de la Acción Católica resolvió hacer oficiar un funeral en memoria de todos los muertos en la guerra mundial.

La ceremonia se efectuará el viernes a las 10.30 y el oficio estará a cargo del arzobispo, monseñor Lafitte. Al finalizar el mismo se cantará un responso.

Fueron invitados al acto las autoridades civiles, militares y eclesiásticas, así como los representantes consulares en esta ciudad.

Protesta de la Junta Feminista de Córdoba

CORDOBA, 14.—La Junta Feminista de Córdoba produjo una declaración en su carácter de principal organizadora del acto de reafirmación democrática de la que partió la manifestación que generó las incidencias del sábado último. En ella expresa que "no puede callar la indignación que conmueve a todos sus componentes por el atropello cometido en contra de nosotras, mujeres argentinas". Párrafos adelante agrega: "Pareciera que los dos años que llevamos de dictadura hubieran estigmatizado en el alma de los encargados de cuidar y vigilar el orden los métodos empleados por regímenes que en estos momentos desaparecen de la faz de la tierra". Dicen finalmente que "este acto de salvajismo no nos arredra y, al contrario, nos da nuevas fuerzas para luchar por los principios que las mujeres de Córdoba proclamamos en el magnífico acto realizado: el inmediato retorno a la normalidad constitucional y los derechos legales de la mujer".

El Rotary Club rindió homenaje a San Martín

CORDOBA, 14.—El Rotary Club dedicó su reunión de hoy a rendir homenaje a San Martín. Ocuparon la cabecera de la mesa, al lado del presidente, el médico uruguayo Dr. Alberto Scaltriti y el ex rector de la Universidad Dr. Sofanor Novillo Corvalán. Una vez que el vicepresidente, Dr. Fernando Peña, pronunció algunas frases, usó de la palabra el Dr. Rafael A. Seguí. Hablaron luego los Sres. Scaltriti y Novillo Corvalán.

Habló en la Universidad el profesor Mariano R. Castex

CORDOBA, 14.—En la Facultad de Ingeniería y con el auspicio de la Asociación Argentina de Cultura Británica, dió esta tarde una conferencia el profesor de la Universidad de Buenos Aires Dr. Mariano R. Castex, quien fué presentado por el Dr. Sofanor Novillo Corvalán. Disertó acerca de algunos colegios de la Universidad de Cambridge.

Casamiento

CORDOBA, 14.—El 16 del actual, en la basílica de Nuestra Señora de la Merced se efectuará el casamiento de la Srta. Olga Perla Bomchil con el Sr. Ildefonso Rodríguez.

Camino de Cuesta de la Higuera a Soto

CORDOBA, 14.—Ha sido adjudicada por la Dirección Provincial de Vialidad la construcción del tramo Cuesta de la Higuera a Soto, de la ruta de Cruz del Eje por Soto, San Carlos, Salsacate a Mina Clavero, el que insumirá pesos 327.756,95. Comprende la ejecución de obras básicas, terraplenes y desmontes en un ancho de diez metros. Están incluídas, además, las obras de arte indispensables puentes sobre los arroyos Las Catas y Estancia de Pedro y en los Bajos de Mandala y Tres Arboles, alcantarillas y obras necesarias para asegurar adecuado desagüe.

Se construirá el tramo de camino Bell Ville-Cintra

CORDOBA, 14. — En 359.132,31 pesos ha sido presupuesta la construcción del tramo de camino Bell Ville-Cintra (primera sección), de la carretera desde la ruta nacional No. 7 a Miramar, por Canals, Bell Ville y El Tío. Al aprobar el respectivo proyecto, la Dirección Provincial de Vialidad dispuso llamar oportunamente a licitación para la contratación de la obra.

Comisión Organizadora de Productores Agrarios

CORDOBA, 14. — Con el auspicio de numerosos agricultores de importantes zonas de la provincia, se ha constituído en esta ciudad la Comisión Organizadora de los Productores Agrarios, con el propósito de impulsar un amplio movimiento de defensa de los intereses de los trabajadores del agro. Ha recibido ya adhesiones de agricultores de Río Segundo, Río Cuarto, Villa María, Lozada, Cosme Sud, Despeñaderos, Alta Gracia, Toledo, Cañada de Machado, Ordóñez, Justiniano Posse, Monte Buey, Marcos Juárez, Ballesteros, Bell Ville, etc.

Será descubierto un busto de San Martín en la Escuela Nacional de Río Tercero

RIO TERCERO, 14.—El 17 del actual se realizará un acto de homenaje al general San Martín en la escuela nacional No. 269 de esta ciudad. El mismo consistirá en la inauguración de un busto del Libertador frente al local del establecimiento, obra que ha sido costeada por subscripción realizada entre el personal de la escuela, miembros de la sociedad cooperadora de la misma, comerciantes y vecinos de la zona. Con motivo de ese acto se realizará en la fecha indicada, aniversario de la muerte de San Martín, una ceremonia patriótica con asistencia de las autoridades locales.

Serán pavimentadas 113 cuadras en Río Cuarto

RIO CUARTO, 14.—El comisionado municipal tiene a estudio un plan de pavimentación de ciento trece cuadras, en cemento armado. Comprenderá barrios que tienen nuevas e importantes edificaciones.

—Organizado por la Juventud Agraria, fué tributado un homenaje al propulsor y "leader" de la Federación don Esteban Piacenza. El acto consistió en un solemne funeral, y la iglesia parroquial estuvo colmada de público, en su mayor parte agrarios de distintas zonas del departamento.

—Falleció D. Florencio Amazola, estimado vecino de ésta. El sepelio constituyó un cortejo imponente, que evidenció las simpatías de que gozaba. El extinto fué secretario de la Intendencia, jefe de Policía, concejal, etc. Despidieron los restos los Sres. Pedro N. González y Lucas Espiarosa.

SALTA

SE INVERTIRÁ UN MILLÓN EN LA CONSTRUCCIÓN DEL MATADERO-FRIGORÍFICO

SALTA, 14.—La intervención de la Municipalidad de Salta dió a conocer el informe preparado por la comisión que tuvo a su cargo el estudio de los antecedentes relacionados con la licitación para construir el matadero-frigorífico de ésta, que representará una fuerte inversión —cerca de un millón de pesos— y tiende a resolver definitivamente el problema del faenamiento de animales destinados al consumo de la población. Con la sola disidencia de uno de sus miembros, que se expidió a favor del sistema europeo para la instalación proyectada, el resto de la comisión, integrada por técnicos, aconseja la adopción del americano.

Refiriéndose a la iniciativa, el titular de la intervención municipal, D. Julio J. Paz, expresó que el D. E. considera el informe de referencia para adoptar resolución. "La construcción del matadero-frigorífico —señaló— llenará una de las más viejas y sentidas necesidades de nuestra ciudad, tanto más si se tiene en cuenta que el actual matadero, que ya pasó del medio siglo de existencia, funciona en pésimas condiciones de conservación e higiene. Fué justamente La NACION la que señaló esta anormalidad a través de una breve pero expresiva nota, hace dos o tres años.

"No es, desde luego —prosiguió—, la única obra que reclama con insistencia nuestra población; de ahí que en el plan preparado por la Municipalidad figure también la construcción de un mercado con cámaras frigoríficas, al que se anexará una fábrica de hielo, obras de incuestionable importancia por las elevadas temperaturas, entre otros factores, que se registran en la mayor parte del año. Y aquí también, en el caso de nuestros mercados sin cámaras frías y otros elementos indispensables, fueron La NACION y otros órganos de prensa los que llamaron la atención de los poderes públicos, y ha de corresponder a las actuales autoridades el mérito de dar solución definitiva al problema, tan íntimamente ligado a la subsistencia y hasta la salubridad de nuestra población en caso, claro está, de llevarse a la práctica".

Finalmente se refirió el Sr. Paz al proyecto sobre planta de industrialización e higienización de la leche, a la construcción de viviendas para personal de empleados y obreros municipales, en las que se invertirán unos 350.000 pesos, asunto que está a estudio de la intervención municipal, juntamente con la comisión asesora de la vivienda popular.

Se ha reunido un congreso interjurisdiccional de policía

SALTA, 14.—La intervención federal informó que se reunió el congreso interjurisdiccional de policía, con asistencia de la totalidad de los delegados de provincias, gobernaciones y dependencias nacionales, cuya colaboración estimóse necesaria a fin de coordinar la acción para un mejor servicio de seguridad.

Señalóse el propósito de cooperación para llevar a la práctica el proyecto sobre radiocomunicaciones en el norte del país, punto primero del programa. En lo que se refiere al otorgamiento de cédulas de identidad y otros documentos, aprobó una declaración en que reafirma el concepto de que la cédula fué creada exclusivamente para acreditar la identidad de las personas, anhelando que los gobiernos provinciales dicten el decreto vinculado a su expedición, conforme a la resolución del Ministerio del Interior del 5 de febrero de 1937, con el agregado de que el certificado de nacionalidad, expedido a su vez por los representantes consulares, es título habilitante para obtener aquel documento. Expresó además su deseo de que el gobierno nacional amplíe ese decreto dentro de los presentes términos.

Hicieron una denuncia los radicales

SALTA, 14.—Subscripto por dirigentes radicales, se envió un telegrama al ministro del Interior, expresándole que jefes de dependencias, mediante presión a sus subalternos, convinieron un refrigerio en un hotel céntrico en homenaje al interventor federal y con motivo del aniversario de la actual administración.

Dicen que durante la reunión, efectuada el 11 del actual, se dieron gritos hostiles e injuriosos contra figuras del radicalismo, continuando así la actividad proselitista de la intervención federal.

CORRIENTES

RENDIRÁN HOMENAJE AL LIBERTADOR SOLDADOS DE PASO DE LOS LIBRES

PASO DE LOS LIBRES, 14.—Fuerzas de la guarnición local se trasladarán hasta Yapeyú pasado mañana para rendir homenaje al Libertador, en el aniversario de su fallecimiento, y frente a las ruinas de su casa natal. El homenaje comenzará a las 10 del viernes con misa de campaña, y luego se permitirá a la tropa recorrer el templete y sus alrededores, hasta las 15, hora de la muerte del prócer, y en que, previo toque de atención, se guardará un minuto de silencio. Acto seguido se cantará el Himno Nacional, tras lo cual hará uso de la palabra el teniente coronel de la Vega. Un alto jefe del ejército brasileño entregará en ese acto una placa con la siguiente leyenda: "La guarnición militar de Uruguayana, Brasil, al Libertador General José de San Martín", que será recibida por el coronel Tenreiro Bravo. Además, serán descubiertas otras placas donadas por escuelas y unidades del ejército, entre las que se cuentan las de la guarnición militar de Paso de los Libres, del regimiento 1 de infantería Patricios y del 6 de caballería. A las 17 será arriado el pabellón con las formalidades reglamentarias, y al siguiente día regresarán las fuerzas a sus respectivas guarniciones.

—El 25 del actual en Uruguayana, ante el monumento al Duque de Caxias, la guarnición militar de Paso de los Libres rendirá un homenaje al prócer brasileño, de brillante actuación en la historia del país hermano y considerado el patrono de su ejército. El homenaje consistirá en la entrega de una placa alusiva a las autoridades de la vecina ciudad.

—Un grupo de componentes del 7o. batallón de zapadores, de guarnición en esta ciudad, aficionados al arte escénico, se trasladarán el 4 de septiembre a Uruguayana, en cuyo teatro Carlos Gomes ofrecerán un espectáculo. Este acto se hará con el propósito de allegar fondos con destino al monumento que se erigirá en el Brasil en memoria de sus soldados muertos en la reciente guerra mundial.

MENDOZA

HABRÁ UNA FIESTA EN LA ESCUELA DON BOSCO DE RODEO DEL MEDIO

RODEO DEL MEDIO, 14. — Mañana se efectuará en ésta la tradicional fiesta anual de los ex alumnos de la Escuela de Agricultura y Enología Don Bosco.

La fiesta alcanzará este año mucho éxito por coincidir con el 50o. aniversario de la ordenación sacerdotal del fundador y director, R. P. Aquiles Pedrolini.

Con este motivo se ha preparado un amplio programa de actos, entre cuyos números figuran un homenaje póstumo al Pbro. Pedrolini y un almuerzo de compañerismo, a servirse en los salones de la institución.

Se realizaron ceremonias en memoria de D. Jorge A. Calle

MENDOZA, 14.—Con motivo de cumplirse hoy el tercer aniversario de la muerte de D. Jorge A. Calle, el diario "Los Andes", del cual el extinto fué director, con la adhesión del Círculo de Periodistas local y de la Unión Vendedores de Diarios realizó diversos actos en recordación de su memoria.

A las 11, en la basílica de San Francisco y en la iglesia de Nuestra Señora de la Merced se rezaron misas, y a las 17 el personal de redacción, administración y talleres de "Los Andes", como también un grupo de amigos del eminente periodista desaparecido, se trasladaron al cementerio y depositaron flores en la tumba del Sr. Calle.

Llegada de D. Serafín S. Romualdi

MENDOZA, 14.—Por vía aérea llegó a esta capital el "leader" democrático italiano D. Serafín S. Romualdi, quien fué esperado en el aeródromo Los Tamarindos por varias delegaciones de entidades italianas locales. El Sr. Romualdi pronunciará mañana una conferencia sobre el tema "Lo que he visto en Italia" y el jueves proseguirá viaje a Nueva York, vía Pacífico, a fin de regresar a Italia.

LA RIOJA

Renuncia aceptada

LA RIOJA, 14.—Fué aceptada la renuncia de la presidenta del Consejo de Educación, Srta. Aramanta V. Aramburu.

Sociales

LA RIOJA, 14.—El jueves, en la Catedral de esta ciudad será bendecido el casamiento de la Srta. Marta Elena Agüero Vera con el Sr. Carlos María Cortés Alvarez.

PASCUAL Hnos.

— S. A. BANCARIA —

— Buenos Aires — Cambios - Títulos - Operaciones Bancarias en General

260 - SAN MARTIN - 264

COTIZACIONES DEL DIA

ORO

	COMPRAMOS	VENDEMOS
Argentinos	49.—	51.—
Libras	52.—	54.—
Aguilas	100.—	104.—
Alemanas	47.—	49.—
Napoleones	37.—	39.—
Chilenos (100)	104.—	105.50

PAPEL

		BILLETES EXTRANJEROS		GIROS	
		Compramos	Vendemos	Compramos	Vendemos
Uruguayos	c/100	222.50	224.50	225.—	227.—
Pesetas	„	22.50	24.50	—	38.62
Suizos	„	108.—	110.—	93.—	95.—
Dollars	„	—	402.—	—	402.—
Guaraníes	„	118.—	122.—	—	—
Bolivianos	„	6.60	7.—	6.60	7.20
Chilenos	„	12.10	12.50	12.40	13.—
Escudos	„	18.—	18.60	16.25	16.65
Cruceros	„	18.20	18.80	—	—
Soles Peruanos	„	55.—	56.50	56.—	60.—
Inglaterra	c/£	14.50	15.50	—	—

Horas de oficina: de 12 y 30 a 16 hs. - Sábados de 9 a 11 hs.

ENTRE RÍOS

EN SAUCE DE LUNA CAUSÓ ESTRAGOS EN LOS CAMPOS UNA MANGA DE LANGOSTA

CONCORDIA, 14.—La prevista invasión de langosta, anunciada hace días al Ministerio de Agricultura por la Sociedad Rural y la Sociedad de Criticultores, con el propósito de que se adoptaran medicas contra la plaga, ha sido confirmada por una noticia de Sauce de Luna, partido de Villaguay, colindante con éste y según la cual una gran manga se posó allí y arrasó con los cultivos de avena y otros. Aquellas entidades han dirigido sendos telegramas al coronel Avalos y al interventor federal de la provincia, para reiterar el pedido de medidas defensivas y ofrecer su colaboración.

De acuerdo con la respuesta dada a la Sociedad Rural por la Defensa Agrícola, el problema se agravaría por la falta de medios defensivos, pues se hace notar que las barreras que antes estaban en poder de los agricultores, hace años que han desaparecido casi totalmente por haberle dado los colonos diferentes destinos.

Nueva audiencia en el asunto de la investigación en la justicia

PARANA, 14.—El asunto de la investigación en la justicia dispuesta por el ex interventor federal coronel Ernesto Ramírez ha vuelto al primer plano de la actualidad local por dos audiencias que celebró la sala en lo criminal del Superior Tribunal de Justicia con motivo de la apelación hecha por el Dr. Emilio Z. Castelfort de la resolución del juez del crimen de esta capital Dr. Saúl García, quien no hizo lugar a una querella entablada por el profesional nombrado contra el Dr. Atanasio Eguiguren.

El Dr. Castelfort integró el organismo que tuvo a su cargo esa investigación y posteriormente, cuando la actual intervención dispuso la reposición de los jueces que habían sido separados en mérito a las conclusiones de aquella comisión, querelló por injurias al Dr. Eguiguren con motivo de una publicación que éste hizo en un diario local. Del fallo contrario dictado en primera instancia apeló, como queda dicho, al Superior Tribunal.

En la primera audiencia fué escuchado el apelante, que habló durante una hora y 50 minutos. El Dr. Eguiguren lo siguió en el uso de la palabra, que terminar su exposición. La audiencia, interrumpida ayer a las 13, reanudóse hoy a las 10. El querellado destacó los valores morales e intelectuales de los jueces provinciales y calificó duramente a la comisión investigadora. Las frecuentes interrupciones hechas por el Dr. Castelfort determinaron a la sala a llamarlo al orden y a amonestarlo. Ante tal resolución, el apelante se retiró.

El Dr. Eduardo Rodríguez Vagaría, que patrocina al Dr. Eguiguren, analizó minuciosamente las actividades de la comisión investigadora y señaló, entre otras cosas, que el Dr. Pedro T. Guzmán había formulado ante los investigadores más de 200 denuncias contra diversos jueces. Encaró luego la cuestión legal planteada y solicitó que se mantuvieran los autos recurridos y se condenara con costas al apelante. Al cabo de tres horas la sala dió por terminada la audiencia y dispuso que la fecha para la próxima se fijará oportunamente.

SANTA FE

Fué pasada al Ministerio de Hacienda la deuda municipal

SANTA FE, 14.—En acuerdo de secretarios, la intervención federal aprobó el convenio entre el Ministerio de Hacienda y Obras Públicas y la Municipalidad de esta capital, por el que se traspasa a la provincia la deuda municipal, que asciende a 15.775.000 pesos. La provincia toma a su cargo las deudas de la Municipalidad con el detalle siguiente: bonos de pavimentación, ley 2127, ordenanza 2985, 1a. serie del 7 % de interés y 3 % de amortización; bonos de pavimentación, ley 2122, ordenanza 3840, 2a. serie, del 5 % y 1 % de amortización; servicios financieros, intereses del primer semestre de abril a septiembre, 1a. y 2a. serie; en obras para la pavimentación del acceso al matadero municipal, quebrantos y gastos; el empréstito de servicio financiero para el pago del matadero, para la tasa atrasada y la participación de la Municipalidad en los impuestos, que comprende impuestos garantizados 6 % a la Municipalidad, ley 2885, ordenanza 3853; el servicio financiero y los intereses del semestre; las deudas flotantes exigibles en la forma siguiente: de obras por construcción del matadero-frigorífico municipal, a 10 años, con el 6 % de interés anual; la deuda flotante y exigibla de la Municipalidad, los quebrantos y gastos, lo que hace un total de 15.775.000 pesos.

Entre otras disposiciones del decreto, se establece que el Ministerio de Hacienda entregará a la Municipalidad la suma de 3.600.000 pesos, que la misma utilizará para cancelar la deuda consolidada determinada en dicho decreto.

En homenaje a San Martín se harán diversas ceremonias

SANTA FE, 14.—Se reunió la comisión permanente de fiestas populares, que ha preparado varios actos para el 17 del actual, con motivo del 95o. aniversario de la muerte de San Martín.

Ha dispuesto la comisión embanderar la plaza y la calle San Martín, desde General López hasta la avenida Pellegrini; la iluminación del monumento al Libertador, y la distribución de ropas entre los alumnos de la Escuela General San Martín No. 568, de esta capital, y de los niños humildes del barrio. En nombre de la Municipalidad y de la comisión honoraria de festejos se colocarán palmas florales al pie del monumento al Libertador, y a las 15, el regimiento 12 de infantería General Arenales, juntamente con el tercer grupo antiaéreo, formará frente al monumento a San Martín, a cuyo pie, un representante de la unidad depositará una ofrenda floral, y un oficial pronunciará una alocución patriótica.

BUENOS AIRES

A LA CIUDAD DE AZUL HOY LLEGARÁ LA IMAGEN DE LA VIRGEN DE LUJÁN

AZUL, 14.—Mañana llegará a ésta la imagen de la Virgen de Luján. El ómnibus que la conducirá saldrá de Cachari a las 8, junto con la comitiva que encabeza monseñor Anunciado Serafini e integran el Pbro. Armando Serafini, cura párroco de la basílica nacional de Nuestra Señora de Luján; los Pbros. Guido Pesce y Antonio Tortorella, este último cura párroco de San Luis, y el Sr. Raúl Pérez Olguín.

La comisión de recepción está así integrada: comisionado municipal, doctor López Maffoni, coronel Pascual Semberoiz, el presidente de la Cámara de Apelaciones, Dr. Attwell de Veiga, y el juez federal, Dr. Salvador Irigoyen.

El arribo de la imagen se producirá en el Cristo del Carretero a las 10, donde aguardarán, además de la comisión nombrada, el obispo diocesano, monseñor César Cáneva. Desde allí el ómnibus, que en la parte posterior lleva un templete, se dirigirá hasta la plazoleta ubicada frente a la estación del Ferrocarril del Sur, donde estará la carreta tirada por bueyes, que habrá de conducir la imagen hasta la Catedral.

La Virgen será paseada por la calle Mitre, escoltada por los jinetes criollos, a quienes seguirán la banda del regimiento, los seminaristas y el pueblo que quiera engrosar sus filas, y a ambos lados los soldados del regimiento 2 de artillería montada. Marcharán así por la avenida Mitre hasta Burgos y de ésta hasta la plaza San Martín. Una vez frente al verdún, donde formarán las fuerzas del ejército con la banda al frente, las instituciones católicas en la acera principal y detrás de los soldados las escuelas religiosas, provinciales y el pueblo, se retirará la imagen de la carreta para colocarla en el altar de campaña. Ante ella se interpretará el Himno Nacional y después se hará la consagración de la diócesis de Azul a la Virgen de Luján y se oirá en seguida una alocución de monseñor Serafini.

Terminada la misa con la bendición, se colocará la imagen en las andas que los miembros de la comisión llevarán a la Catedral, seguida por los escolares y el pueblo, hasta el templo, donde se la colocará en el altar. Luego monseñor Cáneva entonará el Tedéum por la paz del mundo y cantará el coro de la Catedral.

En Magdalena habrá el día 17 varias ceremonias patrióticas

MAGDALENA, 14.—Con motivo de la recepción, bendición y juramento de la bandera de guerra por el batallón Geográfico Militar, situado en esta ciudad, el 17 del actual a las 10, se desarrollará el siguiente programa:

A las 10, entrega y recepción de la bandera donada a la unidad por el personal militar y civil del Instituto Geográfico Militar en la plaza principal de la localidad; discursos del representante del personal militar y del Instituto Geográfico Militar, ingeniero Guillermo Rigoli O. Dwyer y del jefe del Batallón Geográfico, teniente coronel Roberto Daul, y entrega de la bandera de guerra al abanderado del Batallón Geográfico; a las 10.20, pista de campaña y bendición de la bandera; a las 11, alocución y toma del juramento a los soldados conscriptos de la clase 1924 por el jefe del Batalión Geográfico, teniente coronel Roberto Daul; a las 11.15, Himno Nacional; a las 11.30, desfile del batallón; a las 15, formación en el cuartel del Batallón Geográfico, en conmemoración del 95o. aniversario del fallecimiento de San Martín, y recepción de una placa donada a la unidad por el vecindario de la localidad de Magdalena; formación del personal de la unidad; alocución patriótica pronunciada por el capitán Víctor Hugo Hosking, y discursos del presidente de la comisión pro donación de la placa, Sr. Atilio Mastronardi, y del teniente 1o. Luis Emilio Cáceres.

LOMAS DE ZAMORA

Renunció el comisionado municipal

LOMAS DE ZAMORA, 14.—Presentó su renuncia el comisionado municipal, Dr. Carlos M. García, para dejar libertad de acción al interventor federal, Dr. Bramuglia. También renunciaron los secretarios administrativo y privado, Dres. Iturrioz y Alonso, respectivamente.

VILLA BALLESTER

Fallecimiento

VILLA BALLESTER, 14.—A avanzada edad falleció Da. Mariana Duhalde Vda. de Garateche. Radicada en ésta desde hacía muchos años, la extinta se había rodeado de sinceros afectos. En el acto del sepelio, realizado en San Martín, se puso de manifiesto el sentido pesar provocado por su muerte.

MAR DEL PLATA

Nueva comisión de fomento del barrio Don Bosco

MAR DEL PLATA, 14.—Se constituyó la nueva comisión de fomento del barrio Don Bosco, integrada por los señores Andrés Martínez, presidente; Silvio Bordoni, vicepresidente; César Marinelli, secretario; Andrés Moresi, prosecretario; Policarpo J. Barrutia, tesorero; Ricardo Nofal, protesorero, y Camilo Fagnani, Pedro Cucican, Angel Marcos, Pablo Avile, José F. Cincotta y Ramón Basanta, vocales.

MORENO

Hoy asumirá su cargo el comisionado municipal de Moreno

MORENO, 14.—Mañana a las 16 el inspector general de municipalidades del Ministerio de Gobierno de la provincia, D. Adolfo Serrano, pondrá en posesión de su cargo al nuevo comisionado municipal del partido, D. Manuel R. Balbi.

Se hará un acto de homenaje en Rauch

RAUCH, 14.—Con una misa que se oficiará el 17 del actual en el templo parroquial y la colocación de una placa recordatoria en el sepulcro que guarda sus restos, la Sociedad Rural de Rauch recordará la memoria de don Nicolás L. Rocco, que fué uno de sus fundadores y prestigioso vecino que contribuyó al adelanto de esta localidad.

—La comisión directiva que regirá los destinos del Club Atlético y Social Empleados de Comercio quedó constituída en la siguiente forma: presidente, Andrés Sylvestre; vicepresidente, Alfonso V. Ibern; secretario, Juan J. Zudaire; prosecretario, Carlos Suárez; tesorero, Ceferino Del Oro; protesorero, Santiago L. Ithurrart; vocales, Néstor J. Pontiggia, Alderico Presa, Pedro Antonelli, Fernando Suárez, Roberto Greco y Miguel B. Spina; suplentes, Salvador Franchino, Raimundo Movil, Roque Alessandre y Pedro Del Oro; revisores de cuentas, Juan B. Dell'Avo y Gabriel J. Palma.

EL INTERVENTOR FEDERAL ASISTIRÁ A UN ACTO EN REMEDIOS DE ESCALADA

REMEDIOS DE ESCALADA, 14.—Con motivo de la colocación de la piedra fundamental del dispensario que construirá la sala de primeros auxilios Luis A. Máspero, visitará esta ciudad el interventor de la provincia, Dr. Bramuglia.

La ceremonia se cumplirá mañana a las 17, y después del acto, en los salones de la Sociedad Italiana, avenida Rosales 130, se hará una demostración al comisionado provincial y a su esposa, quienes actuarán como padrinos de la piedra fundamental. Bendecirá la piedra básica el arzobispo de la La Plata, monseñor Juan P. Chimento, y el discurso alusivo estará a cargo del director de la sala, Dr. Carlos M. García. También dará la bienvenida el comisionado del partido Cuatro de Junio, Sr. Piñero.

Fallecimiento

REMEDIOS DE ESCALADA, 14. — Fué muy lamentado el fallecimiento de Da. Eusebia Dupero de Murcia. La extinta contaba 62 años de edad.

SEIS DE SEPTIEMBRE

Con varias ceremonias ha sido consagrada una iglesia

SEIS DE SEPTIEMBRE, 14. — Comenzaron los actos en celebración de la consagración del templo de la Virgen de la Inmaculada Concepción y del Buen Viaje.

El obispo auxiliar de La Plata, monseñor Esorto, consagró el templo, el altar mayor y el de María Santísima, y ofició a las 10.30 la primera misa en la nueva iglesia.

Mañana habrá misas a las 6.30, a las 7.30 y a las 10, y a las 17.30 se efectuará una función eucarística. La Asociación Amigos de la Parroquia obsequió, por su parte, con un almuerzo al obispo auxiliar, y pasado mañana ha sido declarado por la parroquia Día de la Oración, y habrá súplicas y acción de gracias.

Diversas

TRENQUE LAUQUEN, 14. — La intervención resolvió que sea reabierta la oficina del Registro Civil del vecino pueblo de Beruti, que había sido clausurada hace varios años. Estará a cargo del Dr. Cornelio Salazar.

—Falleció el antiguo vecino D. Joaquín Carnelli.

Con varios actos recordaráse la figura del Libertador

SEIS DE SEPTIEMBRE, 14. — Fué dado a conocer el programa de festejos que se realizará el 17 del actual en conmemoración del 95o. aniversario de la muerte de San Martín. A las 9.30 el Instituto San José, de Morón, efectuará el acto de izar la bandera en el mástil instalado en la plaza Adolfo Alsina; y a las 10 habrá una concentración escolar en el establecimiento San Martín, de Castelar, donde cada colegio llevará preparado un acto alusivo a la fecha. A las 16, en la plaza Alsina, se realizará un concierto sinfónico ejecutado por la banda de niños del Asilo 1940, y a las 18.30 se izará la bandera, reuniéndose la concurrencia al pie del busto erigido en la plaza aludida, donde usarán de la palabra, el comisionado municipal, Dr. Germán Argerich, y el comisionado escolar, Sr. Alfredo Balardi. Durante el acto se realizará una iluminación con antorchas alrededor del busto del prócer.

Hallazgo de un cadáver

VILLA MARTELLI, 14.—En el campo de la Escuela de Tropas Mecanizadas del Ejército, ubicado en esta localidad, fué encontrado ayer el cadáver de un hombre de 65 años años de edad, aproximadamente, de cabello blanco, barba crecida, con bigotes, ojos verdes y que viste saco azul de mecánico, camisa caqui, dos pantalones color azul, gorra gris y zapatillas negras, sin medias.

El cadáver fué conducido a la "morgue" del hospital de Vicente López, donde se encuentra a la espera de la aparición de algún familiar.

Fiesta de beneficencia

ESTACION RAMALLO, 14. — La comisión cooperadora de la escuela No. 5 Capellán Coronel Tomás O. Canavery, de ésta, efectuó un almuerzo criollo con el fin de allegar fondos para la provisión de ropas a los escolares pobres.

—El 17 del actual la escuela No. 6 General Belgrano rendirá homenaje al Libertador.

Al mismo tiempo, adhiriéndose al acto, la comisión de ex alumnos del establecimiento entregará una bandera nacional adquirida por donación de vecinos.

Fallecimiento

COLON, 14.—Después de sufrir una cruel enfermedad, falleció a los 53 años el antiguo y apreciado vecino D. Francisco Antonio Cosentino.

TUCUMÁN

Contra el jefe de policía ha iniciado querella un vecino

TUCUMAN, 14.—Ha sido presentada ante la justicia una nueva querella contra el jefe de policía, D. Silvano Pío Larrosa.

El Sr. Juan Gabaldá, comerciante, imputa a ese funcionario los delitos de privación ilegal de la libertad, abuso de autoridad, violación de deberes de funcionario público y falsedad en instrumento público, y pide la detención del acusado, el embargo preventivo de sus bienes y de su sueldo, así como que se le condene al máximo de la pena, es decir, prisión e inhabilitación. El querellante expresa que el 30 de julio último, en momentos en que se hallaba en un lugar de esparcimiento, el Sr. Larrosa lo hizo detener, sin causa alguna, y conducir al hotel donde se aloja. Allí, después de una minuciosa revisión en las valijas del denunciante, lo que estima una flagrante violación de domicilio, y sin que hallara nada que lo comprometiese, se le dejó en libertad. Al día siguiente —agrega— se dirigió a Santiago del Estero, desde donde aquel funcionario lo hizo conducir con dos empleados de policía y su secretario privado para alojarlo en calidad de incomunicado y ponerlo en libertad luego del pago de una multa por una simple infracción policial que no cometió, después de rechazar el juez Fernández Palma un recurso de amparo. Añade que el jefe de policía dió más tarde un comunicado en el que le hace aparecer como inmoral, motivo por el cual lo acusó por calumnia e injuria ante el juez Dr. Herrera.

Plantea, finalmente, una cuestión constitucional, pues desconoce facultades al jefe de policía para pretender tener jurisdicción en todo el territorio del país, titulándose representante de la policía federal. Recusa además, sin causa, al juez de instrucción doctor Fernández Palma, que intervino en el recurso de hábeas corpus, donde consideró que el acta y resolución policial que el querellante tacha de falsas eran válidas a los efectos del rechazo del recurso.

BAHÍA BLANCA

Designación

BAHIA BLANCA, 14.—La Junta de Vigilancia y Disposición Final de la Propiedad Enemiga designó interventor en la sucursal en ésta de la Sociedad Tubos Mannesmann Ltda., al Sr. Ildebrando Martínez, quien asumió la dirección y administración de esa empresa.

ROSARIO

SOBRE LA ACTITUD DE OBREROS DEL CAMPO SE OCUPAN DOS ENTIDADES

La Sociedad Rural de Cerealistas y el Centro de Acopiadores de Cereales del Sur de Santa Fe entregaron un memorial al delegado regional de la Secretaría de Trabajo y Previsión, relacionado con los sucesos que se registran en la campaña. Hacen consideraciones de orden general, vinculados a las modalidades de trabajo en el campo y anota que al iniciarse las tareas de desgranamiento y manipulación del maíz, cosecha 1944|1945, se observa que en distintas zonas los obreros hacen caso omiso de las disposiciones del decreto No. 8381|45, actualmente en vigor, y pretenden imponer condiciones de trabajo diferentes a las dispuestas. Agrega que es de orden público y a su cumplimiento están sujetos las entidades e individuos cuya aplicación les alcanza. Puntualiza luego los sitios donde ocurren las infracciones y las zonas donde se trabaja normalmente y enuncia sus puntos de vista, que son los siguientes: que debe trabajarse con estricto ajuste a las disposiciones del decreto No. 8381-1945 y a la reglamentación dada en la resolución 1627 por la delegación regional; que las paralizaciones de trabajo dispuestas por los obreros las considera ilegales, por lo que debe intimárseles a reintegrarse a sus tareas. Finalmente solicitan que se adopte el temperamento oportuno para normalizar la situación.

Un comité tratará problemas relacionados con la juventud

El Comité de la Juventud Lisandro de la Torre ha designado adherentes al mismo para que colaboren en la recopilación de antecedentes públicos del Partido Demócrata Progresista. Esa misión la cumplirán los Sres. Vicente Ventura, Moisés Kleiban y Baldomero J. Fernández. Además ha elegido los temas especiales, que serán considerados en una próxima asamblea. Los temas son los siguientes: "Programa general de la juventud", relator Dr. Mario Espósito; "Problemas generales de la juventud obrera", relator Rupesto Echeverría; "Participación de la juventud en política", relator Domingo Battaini; "Problemas de la juventud universitaria", relator Dr. Mario Espósito; "La juventud, la educación física y los deportes", relator Félix Carlos Antognini; "Rol de las bibliotecas de barrio en la educación cívica de las masas juveniles", relatores José Fernández y M. Steinberg, y "Atención, cuidado y defensa de los niños", relator Dr. Mario Espósito.

Sociedad de Damas del Hospital Carrasco

En asamblea general ordinaria celebrada por la Sociedad de Damas Protectoras del Hospital Carrasco se procedió a la renovación parcial de la comisión directiva de la misma, que quedó integrada en la forma siguiente: presidenta, Herminia Ordóñez de Castellani; vicepresidenta, Ana Léger de Pomponio; secretaria, María Teresa Alcalde; prosecretaria, María Guastavino; tesorera, Josefina Granati de Heingle; protesorera, María Balach de Palacios; vocales titulares, Elena Martelli de Ferrazini, Carmen Lorenzetti, Ana María Borgonovo de Rasetti, Luisa Inés Spasiani de Lagos, Natalia Suriz de Godfrid, Aurelia Luchtenberg de Gibbons, Lucía Gurdulich de Maini Cúneo, Carmen Mancini de Olaeta, María Luisa Schierano de Bielsa, Emilia Mancini de Bianchi, Cesira Montagnini de Gueglio, Paula del Sel de De Ferrari, Florinda Fornero de Corradino, Dora Berizzo de Farrazini, Sara Cassini de Barberis y Felisa C. Mazza. Síndico titular, arquitecto Juan Manuel Newton; asesor letrado, Dr. Romeo T. Bianchi.

Autoridades del Colegio de Escribanos

El Colegio de Escribanos eligió las autoridades que regirán los destinos de la entidad durante el período 1945-1946. La nueva comisión está integrada en la forma siguiente: presidente, M. A. Zinny; vicepresidente, P. N. Manzuoli; secretario, L. A. Gatti (h.); prosecretario, H. A. Sanguinetti Giorgi; tesorero, A. Woelflin; protesorero, M. P. Ladreyt; bibliotecario, H. Lencioni; vocales titulares, R. Pereyra, P. M. del Castillo, R. V. MacDonald, F. Malaponte y M. A. Telesca, y vocales suplentes, C. R. Peyrano y H. Sgrosso.

Hoy se realizará un homenaje a España Republicana

En un restaurante céntrico se efectuará hoy en homenaje a España Republicana. Consistirá en una comida que será servida a las 13 y estará presidida por Angel Ossorio y Gallardo, Margarita Xirgu, Manuel Blasco Garzón, Augusto Barcia, Jacinto Grau, Alejandro Casona, Mariano Gómez, Rafael Alberti, María Teresa León, Luis Giménez de Azúa, Alfonso Castelao y Ramón María Aldasoro.

Tiene nuevas autoridades la Asociación Visitadores de Médicos

Realizó asamblea la Asociación Visitadores de Médicos (filial Rosario), que designó sus autoridades en la siguiente forma: delegado a la comisión directiva central, J. M. Barboza; subdelegado, R. Prior; comisión directiva: presidente, B. Jaimovich; vicepresidente, D. Dal Verme ;secretario, R. Prior; prosecretario, L. Rivera; tesorero, R. Bruguera Godoy; protesorero, F. Albano; vocales titulares, A. Somaini, M. Vázquez Salgado y A. Vimo; vocales suplentes, G. Leonelli, E. Kreimer e I. Moto.

Acto patriótico en un colegio normal

Mañana se efectuará en el Colegio Normal Católico de Nuestra Señora de la Misericordia, una fiesta patriótica, organizada con motivo de las bodas de plata que celebran las Hijas de María. 71 obispo, monseñor Caggiano bendecirá un mástil y luego de izar la enseña patria serán cantados el Himno Nacional y el himno del colegio. Dirá un discurso D. Francisco Casiello y, después de depositar flores en nombre de los alumnos, la Srta. Norma Longo recitará la Oración a la Bandera.

Celebra sus bodas de plata una congregación religiosa

Hoy serán iniciados los actos en celebración de las bodas de plata de la Congregación de Hijas de María de Nuestra Señora de la Misericordia. A las 8.30 habrá jornada eucarística; a las 10 descubrimiento y entrega de una placa conmemorativa a las religiosas del colegio, y a las 12.30, almuerzo de compañerismo. Mañana se oficiará una misa y se bendecirá e inaugurará un mástil. Los actos recordatorios continuarán los días 17, 18 y 19 del actual.

La fiesta de clausura se llevará a efecto en esta última fecha en el teatro El Círculo, y durante su transcurso ofrecerá una conferencia el presbítero J. Montanchez.

Hubo ayer un acto en memoria del Libertador

Empezaron a cumplirse ayer los actos preparados con motivo del 95o. aniversario del fallecimiento de San Martín. Una columna de alumnos de la Escuela de los Hermanos Maristas, con la bandera al frente, concurrió a la plaza que lleva el nombre del Libertador y depositó al pie del monumento una ofrenda floral. Se ejecutó el Himno Nacional, dijo un discurso el Pbro. Victorio Bonamín y recitaron poesías alusivas los alumnos Néstor José Gasparini y Guillermo Carlos Celoria.

El viernes, los efectivos del regimiento de guarnición formarán en la plaza San Martín. Harán lo propio maestros, delegaciones de alumnos de colegios secundarios y de las escuelas fiscales. Después de izada la bandera, el comisionado municipal y el jefe de la unidad militar depositarán flores junto al monumento del Libertador. También delegaciones de establecimientos educativos honrarán al prócer. A las 14.58 se tocará atención y después de guardarse dos minutos de silencio se cantará la canción patria. Dirán discursos el teniente coronel Botti; un alumno del Colegio Nacional No. 2, y un delegado del Instituto Sanmartiniano. Finalmente, desfilarán las tropas frente al monumento al Libertador y rendirán los honores de ordenanza.

El sábado se llevará a cabo una ceremonia en la escuela fiscal No. 526, la que será apadrinada por el Colegio Nacional No. 2, General San Martín.

Entre los más importantes que habrá pasado mañana, se cuenta la concentración que tendrá efecto en la plaza que lleva el nombre del héroe epónimo, y en la que participarán los efectivos del regimiento de guarnición y delegaciones de los institutos de enseñanza. Las autoridades civiles y militares depositarán flores al pie del monumento del Libertador.

El Cuarteto del Litoral ofrecerá un concierto

En el Museo de Bellas Artes Juan B. Castagnino el viernes dará un concierto el Cuarteto del Litoral. Se interpretará música de Haydn, Schubert y Dvorack. Integran el cuarteto los señores Gustavo Funoll y Armando Sabattini, violín; Oscar Costa, viola, y Armando Ruso, violoncello.

Construcción de la Casa del Maestro

Por reciente decreto del Ministerio de Obras Públicas de la Nación se ha ampliado hasta 150.000 pesos el monto del subsidio asignado a la Sociedad Unión del Magisterio para la construcción de la Casa del Maestro. Esa cantidad, unida a la de 100.000 pesos otorgada con anterioridad, totaliza la suma necesaria para la construcción.

Inauguración de una biblioteca

La Federación Gráfica Rosarina inaugurará el 25 del actual una biblioteca a la que dará el nombre de José Di Pierri, en homenaje a uno de los dirigentes extintos de la institución. En el acto inaugural se ofrecerá una conferencia relativa a la personalidad de Rivadavia.

Conferencia

El martes disertará en el salón de actos de la Facultad de Derecho en la Capital Federal, el Sr. Leopoldo A. Kanner, quien tratará el tema "Aspecto público de una amistad: Magnasco y el perito Moreno". El acto está auspiciado por el Centro de Estudios de Derecho Internacional Público y se efectuará a las 18.30.

Federación Agraria Argentina

La Federación Agraria Argentina cumplirá mañana el 33o. aniversario de su fundación. Con motivo del luto que guarda la institución por el reciente fallecimiento del presidente de la entidad, D. Esteban Piacenza, no se llevarán a cabo actos recordatorios.

MERCADO DE CARNES

Con entradas numerosas continuaron ayer los negocios en el mercado de carnes. Volvieron a predominar las reses faltas de calidad y buena gordura, cuya colocación se hizo en forma satisfactorio debido al interés con que operó el Frigorífico Swift. También el ganado liviano y el del tipo exportación se cotizó a buen precio. De la entrada del día, que alcanzó a 983 reses, el Frigorífico Swift compró 464; la Corporación Argentina 109 y el abasto 389. Las cotizaciones del día fueron estas: novillos de $ 0,3250 a 0,4080; novillitos, de $ 0,33 a 0,39; vacas, de 0,27 a 0,3340; vaquillonas, de 0,28 a 0,3420; terneros y mamones, de 0,3180 a 0,47; torunos y toros, de 0,1580 a 0,3580; novillos, tipo conserva, de 0,28 a 0,3180, y vacas de igual categoría, de 0,1540 a 0,24 el kilogramo en pie.

Sociales

Cumplieron sus bodas de plata matrimoniales D. Santiago I. Poggi y su esposa, Da. Gertrudis Meyer de Poggi. Con tal motivo hicieron oficiar una misa en la iglesia de Nuestra Señora de Lourdes.

—El 18 se bendecirá la boda de la Srta. Margaritta Viale con el ingeniero Juan Alfonso Lardizázal. Serán padrinos la Sra. María F. L. de Lardizábal y el Sr. Pedro Luis Viale.

—En la ciudad de La Paz, Entre Ríos, se concertará mañana el compromiso de la Srta. Haydée Viale Castagnino, acaecido a los 86 años de edad. Pertenecía la extinta a una antigua familia de ésta. De espíritu bondadoso, su generosidad la llevó a la práctica activa de la caridad cristiana, encontrándose siempre entre las organizadoras de las diversas obras de asistencia social en que actuó. Fué presidenta de la Sociedad del Patronato del Hospital Italiano y miembro de la Sociedad de Beneficencia.

LA PLATA

LOS SECRETARIOS DE LA INTERVENCIÓN VAN A SER DESIGNADOS ESTA SEMANA

Aunque nada se ha informado oficialmente, en la Casa de Gobierno ha trascendido que fué integrado ya el Gabinete de la intervención federal. Serán designados titulares de las carteras de Gobierno, Hacienda y Obras Públicas, el Dr. Ramón del Río, el señor Alejandro Leloir y el ingeniero Julio Quinteiro, respectivamente. Este último actualmente director de Servicios de Electricidad de la provincia.

Acerca de las renuncias que últimamente presentaron varios funcionarios, tales como el director general de Escuelas y el jefe de policía, el interventor manifestó que no serán aceptadas. En cuanto a la del asesor de Gobierno, dijo que no la había considerado aún.

Anticipó el Dr. Bramuglia que el secretario de la Dirección General de Escuelas será designado en la Fiscalía de Estado, a fin de que el titular de aquella dependencia quede en libertad de designar a su principal colaborador.

Se anuncia también que el secretario del interventor, Sr. Salles, será nombrado en un alto cargo en la administración.

La estabilidad y escalafón del personal

El Dr. Bramuglia hizo saber a los cronistas que dentro de un mes, aproximadamente, dictará un decreto referente a la estabilidad y escalafón del personal administrativo, y otro estableciendo la jubilación del personal de las municipalidades.

No constituyen delito los hechos imputados a cuatro ex empleados

El juez del crimen Dr. Gonzalo César Goyanes, por la secretaría a cargo del escribano D. Luis Guerello, ha resuelto sobreseer en la causa que por denuncia de irregularidades en la oficina de cuentas legales de la Dirección de Rentas seguíase contra los ex procuradores fiscales de esa dependencia oficial, Sres. Abel G. Pelliza y Onésimo Iparraguirre, el alguacil Juan Carlos Altube y el empleado Bernardo Otero Capdevila. El magistrado manifiesta en su resolución que los hechos materia de denuncia, interpuesta directamente por el Ministerio de Hacienda de la provincia, no constituyen delitos.

Renunció el comisionado municipal de Lincoln

Fué aceptada la renuncia del comisionado municipal de Lincoln, comandante (R.) Pedro Marcial Avilés, a quien se dan las gracias por los servicios prestados. Atenderá el despacho, interinamente el secretario de la Municipalidad.

El interventor federal irá pasado mañana a Chivilcoy

El interventor federal, Dr. Bramuglia, se trasladará el viernes a Chivilcoy, donde presidirá los actos que se realizarán solemnizando el aniversario de la muerte del Libertador. Acompañarán al interventor varios funcionarios. La llegada del interventor y su comitiva se producirá a las 11.15 en la ruta V e intersección con el camino de acceso a la ciudad, y será recibido por las autoridades municipales, del Tiro Federal y del Instituto Sanmartiniano, delegaciones de instituciones locales y vecindario.

A las 11.30 la comitiva se dirigirá a la escuela No. 5 del distrito, la que será bautizada con el nombre de Remedios de Escalada de San Martín, acto en el que usará de la palabra el doctor Luis Discornia.

A las 12.30 será servido un almuerzo popular en el Prado Español, donde dará la bienvenida a las autoridades el comisionado municipal, Dr. Walter Schlaffino. Seguidamente será inaugurado, en forma parcial, el polígono de tiro, iniciándose la ceremonia con la bendición del edificio, el mástil y la bandera. Al izarse el pabellón nacional será entonada la canción patria, oportunidad en que usará de la palabra el presidente del Tiro Federal, D. Julio Cánepa, y el director general de Tiro y Gimnasia del Ejército, coronel Suárez Girado. Al término de los discursos se hará el disparo inaugural de las líneas del polígono, firmándose a continuación el pergamino recordatorio, y entregándose luego medallas conmemorativas a las autoridades asistentes. Concurrirá el Cuerpo de Bomberos Voluntarios de Chivilcoy.

A las 17, las autoridades del Tiro Federal ofrecerán un vino en honor del interventor, de los acompañantes y de las autoridades locales e invitados.

A las 18, y como último número del programa, en el salón de la Municipalidad se efectuará un acto académico-musical, a cargo del miembro de número del Instituto, mayor Eduardo A. Lance, quien disertará acerca de "Preparación de la campaña de los Andes", y con la actuación del coro de la Escuela Normal, en la interpretación de composiciones musicales.

En San Ponciano predicará hoy un sacerdote chino

En todas las misas que se oficiarán hoy en el templo parroquial de San Ponciano, a las 6.30, 7, 9, 10.30 y 11.30, predicará el sacerdote chino fray Juan Bautista Se-Tsien Kao,, que se encuentra de visita en nuestro país. El religioso nombrado, que ha sido especialmente invitado para predicar en ese templo por el párroco de San Ponciano Pbro. Pedro A. García Alonso, aludirá desde el púlpito a la actual situación de las misiones católicas en su patria y a la perspectiva que para el progreso espiritual de ellas se diseña con el advenimiento de la paz.

El Círculo Sanmartiniano honrará hoy al Libertador

Con el auspicio de las embajadas de Francia, Chile y el Perú tendrá efecto hoy a las 17.30, en el Círculo de Periodistas, un acto conmemorativo del 95o. aniversario de la muerte de San Martín, organizado por el Círculo Sanmartiniano de esta ciudad. En primer término pronunciará un discurso el Dr. Luis Fernando Herrera, y luego hablarán el primer secretario de la embajada de Francia en nuestro país, señor André Bach, y el Dr. Juan P. Gallagher, en representación del ministro plenipotenciario del Perú. La parte artística del programa estará a cargo de la concertista de piano Srta. Julia del Carmen Lascol, del barítono Sr. Julio César Sánchez Viamonte y de Da. Nelva M. de Sánchez Viamonte.

Comisionado municipal en Moreno

Hoy a las 16 el inspector general de Municipalidades, escribano Adolfo Serrano Lascol, pondrá en posesión del cargo al nuevo comisionado municipal de Moreno, Sr. Manuel R. Balbi.

Sociales

En la iglesia Catedral será bendecido el sábado el casamiento de la señorita Elsa Inés Sucaret con el Sr. Héctor Ernesto Torres.

—Quedará formalizado hoy el compromiso de la Srta. María Magdalena Malagamba con el Dr. Horacio Drago.

—En una de las confiterías centrales se realizó el "cocktail" de compañerismo organizado por alumnas de la Escuela Normal.

—Se efectuará hoy a las 11, en el cementerio local, el homenaje en memoria del ingeniero Benjamín Martínez Civelli, organizado por el Aero Club La Plata.

—En la capilla del Colegio San José se oficiará hoy a las 10 una misa en memoria de doña María A. Rosa de Huergo.

—Recibieron sepultura los restos de D. Luis F. Miguel Roletto, estimado vecino, cuyo fallecimiento, ocurrido a la edad de 33 años, ha sido muy lamentado.

LA PAMPA

Ecos de un fallecimiento

SANTA ROSA, 14.—Dolorosa repercusión tuvo en el territorio la noticia del fallecimiento de D. Ventura Casella, ocurrido en esa metrópoli. El extinto, que dedicó gran parte de su vida a las faenas rurales, se distinguió por la modernización de sus estancias y por la pureza de los ganados criados en ellas.

AVELLANEDA

SE REALIZARÁN HOY LOS ACTOS EN HONOR DE LA VIRGEN DE LA ASUNCIÓN

En honor de la Virgen de la Asunción, considerada como santa patrona de Avellaneda, se realizarán hoy diversas fiestas en esta ciudad. Ayer hubo en el corralón municipal un reparto de víveres que favoreció a más de 5000 pobres, y en la cancha del Racing Club una función dedicada a los niños, en cuyo transcurso se hizo un reparto de golosinas y una rifa gratuita de juguetes.

Hoy a las 11 se oficiará una misa solemne en la iglesia parroquial, con asistencia de las autoridades; por la tarde habrá una procesión por las calles cercanas al templo; carreras de sortijas en el Campo de Pato Barracas al Sur; desfile de los Bomberos Voluntarios por la avenida Mitre, frente al palco oficial levantado en la plaza Alsina, donde el comisionado municipal hará entrega del premio Constancia a bomberos con 25 años

LA NACION

Fundado por Bartolomé Mitre el IV I MDCCCLXX — Director LUIS MITRE — *LA NACION será una tribuna de doctrina (Núm. 1, Año 1)*

Después de la paz

La aceptación por el Japón de las condiciones de paz de los aliados pone término a la más sangrienta contienda de la historia y suprime el último baluarte de la más siniestra conjuración internacional que se haya levantado contra la libertad del mundo. La lucha había quedado definida cuando cayó Alemania, principal promotor y sostenedor de la política de fuerza despótica; pero la resistencia japonesa prolongaba sin objeto el período bélico e impedía emprender rápidamente el camino de la reconstrucción que la humanidad espera como recompensa de sus enormes sacrificios y garantía de que no se renovarán las amenazas de esclavizarla.

Asistimos, pues, al episodio final de una victoria que pertenece al género humano en todo lo que tiene de digno y respetable. Han caído aniquilados los poderes tenebrosos que pretendían implantar el imperio de la fuerza sobre la tierra y descalificar todos los valores morales, por cuyo triunfo han luchado a través de los siglos los mejores hombres. Ha fracasado definitivamente la tentativa de mantener a las colectividades nacionales como en inmensos cuarteles, en los que nadie tuviera derecho a decidir su propia suerte ni a opinar sobre la conducta de los que, al amparo de la violencia, se erigieran en jefes por propia voluntad. Tan monstruoso régimen, consolidado en algunas naciones, improvisado o esbozado en otras, proyectado más o menos en todas, llegó a constituir una verdadera Internacional reaccionaria que, so color de exaltación patriótica, ocultaba el designio de someter a todos los pueblos a una sola influencia omnipotente e inapelable.

Eso es lo que acaba de ser destruído para siempre, con regocijo unánime de los defensores de la libertad en las cinco partes del planeta. Se sienten ellos profundamente solidarios con la causa vencedora y favorecidos por sus beneficios en grado casi idéntico al de los que derrocharon heroísmo para sostenerla. Junto con los gobiernos totalitarios han caído todos los despotismos, inconciliables con el mundo que nace e inaceptables como colaboradores de cualquiera de sus empresas. La organización de ese mundo constituirá la tarea trascendental a que ahora ha de darse comienzo, y de ella no podrán participar sino los que compartan inequívocamente el mismo espíritu y estén dispuestos a proceder en todo momento de acuerdo con los principios de la libertad victoriosa.

Serán muy intensos y muy largos los esfuerzos que la nueva construcción reclame. La experiencia de los años subsiguientes a la guerra anterior había contribuído a mitigar el optimismo popular acerca de la posibilidad de dar al mundo condiciones de vida pacífica y justa después del holocausto. Pero se ha comprobado ya que esa experiencia no ha sido estéril. Los pasos decisivos que ha dado en los últimos tiempos la organización de la seguridad mundial, la comprensión de sus deberes que han demostrado todos los gobiernos, la flexibilidad con que los más poderosos han sabido adaptarse a las exigencias del momento histórico, son elementos que robustecen considerablemente la esperanza de las naciones y que inducen hoy a confiar en que no habrá dificultades invencibles para establecer un orden mundial fundado en la paz, en el honor y en el mutuo respeto. Estas habrán de ser también las características internas de los pueblos que sirvan ese ideal, entre los cuales aspira el nuestro a figurar con los títulos que le otorga su tradición y que las nuevas generaciones deben empeñarse en afirmar varonilmente.

La palabra y la censura

Una hora después que el presidente Truman anuncie la victoria sobre el Japón desaparecerá la censura en los Estados Unidos, que comenzó a funcionar desde que el país se incorporó a la contienda. Pero en esos años de sufrimiento, de sacrificio y de lucha no se ha sentido en forma coercitiva la acción de los sigilosos revisores. Podían los diarios, las estaciones radioemisoras o los conferenciantes en la tribuna pública criticar la labor gubernativa, la orientación presidencial en materia política o aun el comportamiento de los conductores de los ejércitos; nadie restringía su libertad bajo ese aspecto ni ponía trabas a la libre manifestación de las ideas. La censura intervenía únicamente cuando una información era susceptible por su carácter de ser aprovechada por el enemigo o se presentaba dudosa desde el punto de vista estratégico. Entonces la oficina correspondiente verificaba sus comprobaciones con celeridad, sin entorpecer el trabajo periodístico, formulaba sus observaciones o practicaba la eliminación conveniente de un modo casi instantáneo. Y en el transcurso de la guerra toda no actuó en periódico alguno ni en ningún establecimiento de radiodifusión de los Estados Unidos un solo censor ni ello fué necesario porque unos y otros someterían voluntariamente su material a la vigilancia indispensable. De esta manera la censura se redujo a lo mínimo, a las imprescindibles exigencias del desenvolvimiento de las actividades bélicas, y se la concilió inteligentemente, en la medida de lo posible, con los privilegios ciudadanos y los fueros del periodismo. El derecho a la palabra, a la reunión para hablar, objetar, defender una tendencia cualquiera, el derecho a pensar, jamás se limitaron en la gran democracia con motivo de existir una organización encargada de cuidar que no salgan por telégrafo o se publiquen datos que pudieran rozar el secreto militar. Si se hubiese extremado la censura más allá de esas necesidades, espontáneamente reconocidas, se habría vulnerado la libertad, y de ello no es capaz el gobierno de los Estados Unidos ni el pueblo norteamericano consentiría semejante extralimitación. Y es porque la libertad constituye en esa república de América uno de los primeros y uno de los más altos intereses nacionales.

Previsión gubernativa

En los círculos aliados es opinión general, basada, por lo demás, en naturales circunstancias, que las primeras fuerzas militares que han de ocupar el territorio del Japón serán preferentemente norteamericanas. En todo caso, el ejército de los Estados Unidos se halla muy bien preparado para la tarea, nada fácil por cierto, de gobernar al país vencido durante el lapso probablemente muy largo en que será menester controlar sus actividades y propender a su nueva organización con miras a la paz y a la seguridad internacional.

A propósito de tales perspectivas se ha revelado ahora la minuciosa y excelente labor de adiestramiento a que han estado sometidos, desde hace ya bastante tiempo, cientos de oficiales norteamericanos, desde que se abandonó la primitiva idea de constituir comisiones de civiles con destino a integrar el referido gobierno militar. Fuera de amplios cursos de instrucción dictados en una universidad, sobre el arte de esa clase de gobierno, que tiene, desde luego, sus características propias, el numeroso personal escogido con tal objeto ha adquirido asimismo en otros institutos abundantes conocimientos de geografía e historia del Japón y muy especialmente de su idioma. Hay ya, pues, muchos oficiales listos para asumir con eficacia, en cuanto ello sea oportuno, la misión delicada de que se trata.

Tales medidas son prueba de una admirable previsión que había muy en favor de las altas autoridades del país donde ellas se han producido. Cabe pensar en las peligrosas complicaciones a que podrían haberse visto abocados el gobierno y las fuerzas de ocupación en medio de un pueblo como el japonés, a no mediar esa previa labor preparatoria de los hombres encargados de regirlo. En casos semejantes, dejar libradas las cosas a la improvisación significaría una insensatez culpable. Pero aun cuando no se trate de situaciones tan graves y complejas como esta a que nos estamos refiriendo, no hay duda de que la capacidad de prever y prevenir es prenda insigne de éxito satisfactorio para todo gobierno respecto de cualquier problema. Por eso la actitud de los gobernantes de los Estados Unidos en esta determinada emergencia constituye un ejemplo y una enseñanza de alcance general, que debería ser recogida por cuantos, teniendo la responsabilidad de los negocios públicos, se inclinan a dejar venir los acontecimientos sin estar apercibidos para afrontarlos mediante sabias y eficientes disposiciones adoptadas con la suficiente antelación.

BELLAS ARTES

Exposición de grabadores argentinos

En el Salón Peuser, Florida 750, será inaugurada mañana a las 18.30 la exposición de grabadores argentinos.

Exposición de Pacha Camac

Con el auspicio de la Peña Pacha Camac se inaugurará hoy a las 18 en el Club Presidente Nicolás Avellaneda, calle José Bonifacio 1190, una exposición de artes plásticas, la que permanecerá abierta hasta el 31 del actual.

Exposición colectiva de artistas de la Boca

En el salón Fray Mocho, Sarmiento 1820, será inaugurada hoy una exposición colectiva de artistas del barrio de la Boca, en la que intervienen con diversas producciones José C. Arcidiácono, Pedro Bleuzet, Cayetano Boscarino, Antonio y Miguel Caride, Eduardo Casella, Miguel Diomede, Mario Giordano La Rosa, Manuel González Lazara, Fortunato Lacámera, José Luis Menghi, Santiago Mirabella, Pascual Ragno, Francisco Rojo Anglada, José Rosso, Mateo Scagliarino, Alberto Teres, Marco Tiglio, Alejandro S. Tomatis, Vicente Vento, Carlos Venziano y Miguel C. Victorica.

EL COMITÉ RADICAL DE BUENOS AIRES ADOPTÓ DIVERSAS RESOLUCIONES

Por primera vez desde que la casa de la calle Moreno 2480 fué restituída por la policía al comité central del radicalismo de Buenos Aires se ha efectuado en ese local una reunión de carácter político. En las últimas horas de ayer deliberaron allí los miembros de la mesa directiva del comité citado, quienes aprobaron la siguiente resolución:

"Los comités de partido conservarán su actual constitución a fin de dar cumplimiento a las resoluciones de la mesa directiva del Comité Nacional y a las adoptadas por el Comité de la Provincia en su sesión del 16 de abril último. En consecuencia, todas las disposiciones relativas a gobierno y disciplina partidarios, establecidas por nuestra carta orgánica, están en vigor y deben ser aplicadas en la forma y medida pertinentes. Los comités de partido cesarán en sus funciones cuando termine el proceso de reorganización dispuesto por determinación de autoridad partidaria.

"Este comité enviará las instrucciones a fin de hacer efectiva la reorganización dispuesta y por las cuales se adoptarán las disposiciones necesarias para garantizar la seguridad del voto y el respeto a la voluntad del afiliado, de acuerdo con lo que fué siempre norma característica en el radicalismo de Buenos Aires.

"El Comité de la Provincia expresa una vez más su voluntad de luchar por el más pronto advenimiento de la normalidad constitucional, interpretando así la voluntad inquebrantable de los afiliados, que han sufrido las más duras pruebas en defensa del ideal común, e insta a los ciudadanos que participan de iguales anhelos a ocupar su puesto de lucha en nuestras filas, siempre abiertas para quienes sienten el amor a la libertad, a la justicia y al derecho, principios que fueron y serán el pendón de nuestras reivindicaciones en nombre de la civilidad argentina".

La resolución está subscripta por los Sres. Ernesto C. Boatti, presidente; Emilio Solanet, vicepresidente 1º; Ramón Razquin, vicepresidente 2º; Mario Giordano Etchegoyen y Orlando Erquiaga, secretarios, y Eduardo C. Morgan, tesorero.

Se formará un centro de estudios

En el radicalismo de Buenos Aires se constituirá un centro de estudios políticos, sociales y económicos, destinado al análisis de los problemas de esa índole en su relación con la provincia. El objeto inmediato de esa iniciativa es el de preparar un anteproyecto de programa partidario de gobierno, el cual será sometido al juicio de la próxima convención del distrito.

El nuevo centro, que tratará también cuestiones culturales, ha surgido por decisión de los Sres. Manuel Osores Soler, Alejandro Maino, Joaquín Vergara Campo, Mario Giordano Etchegoyen, Alberto Romariz Elizalde y Orlando Erquiaga. Su primera reunión se efectuará el sábado próximo a las 18 en el local de la calle Moreno 2480.

A esa reunión, que tendrá carácter constitutivo, han sido invitados, entre otros, los señores:

Mario M. Guido, Roberto Parry, Ernesto C. Boatti, Obdulio F. Siri, Mario I. Castex, Carlos E. Cisneros, Augusto M. Lliedó, Ricardo Balbín, Crisólogo Larralde, Julio P. Aramburú, Juan Carlos Vázquez, Plácido Sera, Ramón Lascano, Fabián Onsari, Horacio Pueyrredón, Luis C. Caggiano, Emir Mercader, Francisco Elyio, Ricardo Rudi, Moisés H. Lebenshon, Federico Monjardín, Gregorio Lascano, Emilio Solanet, Julio Urdániz, Félix J. Solanas, Inocencio Pérez, Carlos Segretti, Raúl Manzi, Alfredo Giglione, Erasmo B. Gotti, Rafael J. Calace, Juan B. Ichazo, Doroteo Drake y José Quinteros Luques.

INSTITUCIÓN MITRE

Bajo la presidencia del Dr. Gregorio Aráoz Alfaro, y con la asistencia de los consejeros Sres. J. Honorio Silgueira, Octavio M. Pico Estrada, Enrique Udaondo, Adolfo Bioy, Juan Blaquier, Juan Pablo Echagüe, Carlos Alberto Pueyrredón, almirante Daniel Rojas Torres y Ricardo Silveyra, se reunió el consejo ejecutivo de la Institución Mitre, resolviendo iniciar el ciclo de conferencias sobre la personalidad del patricio el 4 de septiembre próximo.

Ocupará la tribuna en primer término el Dr. Ricardo Marcó del Pont, quien disertará sobre "Las ideas del presidente Mitre acerca de la política exterior".

A mediados de septiembre, el presidente de la Academia Nacional de la Historia, Dr. Ricardo Levene, pronunciará una conferencia sobre "Las ideas históricas de Mitre"; y el 2 de octubre, el Dr. Martín Doello Jurado disertará sobre "Mitre y los estudios arqueológicos".

Se resolvió igualmente que el doctor Bernardo González Arrili pronuncie una conferencia sobre la personalidad del Dr. Rufino de Elizalde, ministro de Mitre.

El consejo ejecutivo ha recordado a los escritores que está en vigor la reglamentación establecida para presentar los trabajos de una biografía de Mitre. La única modificación que se introdujo no altera las bases primitivas, es decir, que se había ampliado de 500 a 1000 hojas, pero el consejo expresa que siendo su propósito tener una obra sintética y de fácil lectura para la mayoría, prefiere que dicha biografía no exceda de 500 hojas.

En cuanto al plazo fijado definitivamente para su presentación, éste vencerá el 1o. de marzo de 1947.

DETALLÓ SU ACTIVIDAD DEL MES ANTERIOR UNA DEPENDENCIA MUNICIPAL

Durante el mes de julio último fiscalizó la Inspección Veterinaria Municipal 13.824 locales destinados al depósito, elaboración y expendio de productos alimenticios, y decomisó 923 reses bovinas, 511 ovinas, 2053 porcinas y siete caprinas; 11.428 cabezas tuberculosas, 6689 aves de corral, 5506 kilogramos de pescado, 13.722 kilogramos de carne en trozos, 9300 litros de leche, 945 kilogramos de frutas, 704 de verduras, 391.500 huevos, etc.

Por su parte el laboratorio bromatológico de la dependencia analizó 531 muestras de leche, crema, manteca, queso y chacina, e impusiéronse, en conjunto, mejoras de carácter higiénico en 40 locales.

PERIODISMO Y LETRAS

Agasajóse anoche al Dr. José María Cetrángolo Méndez

Para celebrar la reciente terminación de los estudios universitarios del Dr. José María Cetrángolo Méndez, sus compañeros de tareas en este diario y amigos personales le ofrecieron anoche una comida, que fué servida en un restaurante céntrico, oportunidad en que se pusieron de manifiesto las múltiples simpatías que en todo momento acompañaron al agasajado, que corona ahora una labor sostenida con empeñoso entusiasmo y firme vocación.

A los postres ofreció la fiesta don Juan S. Valmaggia, quien señaló los méritos del Dr. Cetrángolo Méndez, augurándole el más completo éxito en su carrera profesional. Recordó su ingreso a LA NACION y señaló la bondad de su carácter y natural modestia.

Con apropiados conceptos agradeció la demostración el Dr. Cetrángolo Méndez para expresar toda la emoción que experimentaba en momentos en que sus compañeros de tareas se congregaban para celebrar la obtención de su título universitario. En sus palabras de agradecimiento el agasajado recordó a los jefes inmediatos que habían facilitado sus tareas dentro del diario y señaló el espíritu de cordialidad que lo acompañaba en la fiesta. A pedido de la concurrencia habló luego los Sres. Adolfo Capdevielel y Manuel Conde Montero, cuyos conceptos, como los anteriores, fueron subrayados con calurosos aplausos.

Cumplió el segundo aniversario el periódico "La Provincia"

El periódico "La Provincia", de Haedo, que dirige el Sr. Esteban Bartolomei, celebra hoy el segundo aniversario de su fundación. Con tal motivo, la dirección del mismo recibirá el saludo del personal y de amigos, ocasión en que se evidenciarán las simpatías que ha ganado en esa localidad, por su defensa de los intereses locales y de su prédica en favor de los ideales democráticos.

DIPLOMÁTICAS

Partirá hoy el ministro en Grecia y Turquía

Con destino a Londres partirá hoy del puerto de La Plata el ministro plenipotenciario en nuestro país en Grecia y Turquía, D. Dardo Corvalán Mendilaharzu. Después de permanecer unos días en la capital británica, el Sr. Corvalán Mendilaharzu se dirigirá a los países de su destino.

ADMINISTRACIÓN NACIONAL

En la Presidencia

El vicepresidente de la República en ejercicio del Poder Ejecutivo, concurrió ayer temprano a su despacho oficial de la Casa de Gobierno, y luego de resolver diversos asuntos, recibió a D. Cayetano Bramuglia, director general de Aduanas. Pasaron luego los Sres. Juan Carlos Planes y Bernardo Sierra, siendo recibidos después el presidente de la Compañía Unión Telefónica, Sr. H. A. Arnold; el director de la Asistencia Pública, Dr. José María Macera; el presidente interino de la Comisión de Control de Transportes de la Ciudad de Buenos Aires, doctor Máximo Ezcurra; el comisionado municipal de Chascomús, teniente coronel Bárcena, y el interventor federal en La Rioja, Dr. Rafael Ocampo Giménez.

Se jubiló el tesorero general de Y. P. F.

El Poder Ejecutivo dictó un decreto por el cual se acepta la renuncia del tesorero general de Y. P. F., Sr. Aníbal Lezama, con motivo de haberse acogido a los beneficios de la jubilación.

El Sr. Lezama ingresó en la dependencia en 1919. Desde 1920 a 1922 ejerció la secretaría de la extinguida gerencia, y al hacerse cargo de ese organismo el general Enrique Mosconi, lo designó su secretario privado, pasando en 1925 a ocupar la jefatura de Personal. En 1927 fué nombrado tesorero general, cargo en el que acaba de jubilarse.

Jefatura de la Sección Maternidad de la Dirección Nacional de Salud Pública

La Dirección Nacional de Salud Pública ha designado al Dr. Julio Bazán jefe de la Sección Maternidad, que abarca todas las actividades que se relacionan con la asistencia médico-social de la maternidad. El nombrado es antiguo funcionario de la dependencia, habiendo desempeñado sucesivamente los cargos de médico auxiliar, inspector de reconocimientos médicos, médico jefe de la Sección Jubilaciones y jefe de la Sección de Previsión Social. El Dr. Bazán es, a la vez, profesor adjunto de clínica obstétrica y docente libre de clínica ginecológica. En el Instituto de Maternidad de la Sociedad Damas de Beneficencia de la Capital, que dirige el profesor Peralta Ramos, ha desempeñado los cargos de médico asistente, médico adjunto, médico de los hospitales, jefe de sala y subdirector.

El presidente fué agasajado ayer al llegar a Asunción

Asunción, 14 (Esp.).—Mientras las escuadrillas de aviones evolucionaban sobre la zona portuaria, atracó hoy a las 10 el Ciudad de Asunción. Una multitud esperó la llegada del presidente Farrell y le tributó una expresiva demostración en medio de repetidos vítores a la Argentina y al Paraguay. Estas manifestaciones fueron más intensas cuando el primer mandatario argentino abrazó al general Morínigo.

Una hora antes de fondear en el puerto de la capital el Ciudad de Asunción se encontraba en las confluencias del Paraguay y del Pilcomayo. Desde ese sitio lo escoltaron las cañoneras de la armada paraguaya y otras naves. Los buques de guerra hicieron las salvas de práctica, entre los hurras de los tripulantes, primeras exteriorizaciones de bienvenida, que fueron respondidas desde la nave visitante.

Cuando el Ciudad de Asunción comenzó a acercarse al lugar del atracadero, los buques que se hallaban en el puerto hicieron oír sus silbatos. Apenas tendida la planchada de acceso, subieron a la nave argentina el director del protocolo de la Cancillería y el embajador argentino, doctor Víctor Lascano, con quienes el general Farrell descendió en seguida. Al pisar tierra paraguaya se adelantó para saludarlo el presidente de la República, abrazándose ambos mandatarios, mientras la multitud prorrumpía en aplausos.

Instantes después la comitiva argentina recibió los saludos de las autoridades paraguayas, en tanto el batallón de cadetes de la Escuela Militar, formado frente al muelle, rendía los honores de reglamento. El intendente municipal de Asunción, doctor Agustín Avila, dió en seguida la bienvenida al primer magistrado argentino, a quien entregó las llaves simbólicas de la ciudad. Ambos presidentes revistaron después el batallón de la Escuela Militar y seguidamente ocuparon el vehículo que los condujo al centro de la ciudad, escoltado por la caballería de la Escuela Militar.

En el trayecto hasta la embajada argentina los presidentes recibieron numerosas ovaciones. Frente al local que ocupa aquélla rindieron honores los conscriptos de la Escuela Militar. La concurrencia apostada en las inmediaciones saludó a ambos mandatarios con otras exteriorizaciones de simpatía. Ya en el local de la embajada argentina, que está situada en la avenida Mariscal Francisco Solano López, el jefe de la citada representación diplomática, Dr. Lascano, dió la bienvenida a los dos presidentes. Estos fueron saludados también por el personal de la embajada, de la cual se retiró momentos más tarde el general Morínigo.

El presidente paraguayo se dirigió al Palacio de Gobierno, donde poco antes de mediodía recibió la visita de primer magistrado argentino. Este llegó en compañía de sus ministros de Relaciones Exteriores y Culto, Dr. César Ameghino, y de Obras Públicas, general Juan Pistarini, y de los demás miembros de la comitiva oficial. El general Morínigo recibió al huésped en el Salón Blanco de la Presidencia, donde se hallaban sus ministros, el arzobispo de Asunción, monseñor Sinforiano Bogarín; numerosos jefes y oficiales de las fuerzas armadas del Paraguay y otros altos funcionarios de la administración, así como figuras representativas de los principales núcleos del país.

La entrevista de los dos presidentes se prolongó largo rato, mientras los ministros y demás acompañantes del general Farrell eran objeto de demostraciones de simpatía por parte de las autoridades paraguayas. Finalizada esa visita, el presidente argentino se despidió del general Morínigo y regresó al local que ocupa en la embajada argentina, donde debía recibir momentos más tarde a los miembros del cuerpo diplomático extranjero acreditado en esta capital.

Todos ellos llegaron alrededor de mediodía para presentar sus saludos al primer magistrado argentino, quien esperó a los diplomáticos en el "hall".

El decano del cuerpo diplomático saludó en primer término al general Farrell y después hicieron lo propio los demás embajadores y ministros, con quienes el presidente argentino departió en términos cordiales.

Después de la reunión con los miembros del cuerpo diplomático, el presidente argentino se retiró a los aposentos de la Embajada, en la cual se alojará mientras dure su permanencia en Asunción. Por la tarde el huésped rindió un homenaje al Soldado Paraguayo en el oratorio de la Virgen de la Asunción. Llegó al lugar acompañado por los demás miembros de su comitiva y depositó una ofrenda floral; seguidamente se guardó un minuto de silencio. En el lugar se hallaban el ministro de Relaciones Exteriores y Culto del Paraguay, doctor Chiarini, y el ministro de Defensa Nacional, general Machuca. Encontráronse, asimismo, otros militares, entre ellos el jefe del Estado Mayor General y numerosos funcionarios.

Formuló declaraciones el canciller argentino

Asunción, 14 (*XP.* — El ministro de Relaciones Exteriores argentino recibió a los corresponsales de la prensa extranjera, entregando una declaración escrita en la que expresa su satisfacción por la firma del tratado complementario sobre los límites definitivos en el Pilcomayo que se realizó en Buenos Aires el 1º de junio y que ahora ha de ser ratificado. Más adelante expresó que ese hecho es la afirmación categórica de la comprensión y el deseo de paz constructiva. Añadió que "nuestra política con las demás naciones no tiene más intenciones o propósitos que el claro y concreto que dimanan de los hechos. Somos —dijo— americanistas decididos". Y agregó:

"Cumplimos en todo su alcance los compromisos de México y además estamos identificados con la acción de las Naciones Unidas. La liquidación de las empresas del Eje se lleva a su término sin perder minuto. El gobierno argentino está destruyendo sistemática y rápidamente todo cuanto conspira, aunque simbólicamente, contra los ideales del continente; contra su seguridad o contra el ritmo de acción conjunta que debe llevar a la consolidación de la paz. No faltan, por cierto, críticas contra nuestra situación que se apoya malévolamente sobre los hechos parciales y esporádicos que pretenden generalizar, pero ello, de ninguna manera puede influir en las subconciencias informadas ni alterar nuestro camino en línea recta. Todo lo que no sea juzgar de esta manera nuestra política internacional o acción interna vinculadas con ella es incomprensión o deliberada orientación antiargentina".

Transmitióse por radio una audición de confraternidad argentino-paraguaya

Desde los estudios de Radio del Estado se realizó ayer la anunciada audición de confraternidad argentino-paraguaya, radiada a todo el país por la red argentina de radiodifusión.

Auspiciada por la División de Prensa y Afirmación Cultural de la Secretaría de Trabajo y Previsión, se efectuó como homenaje a la República del Paraguay el día en que recibió al presidente Farrell, y en ella estuvieron presentes altos funcionarios de aquel organismo y de la representación diplomática de la nación amiga.

El acto se inició con la ejecución de los himnos nacional y paraguayo, hablando de inmediato el teniente coronel Domingo A. Mercante, quien leyó un mensaje de confraternidad.

Posteriormente usó de la palabra el encargado de negocios del Paraguay, Dr. Edmundo Tombeur Ferraro, y finalmente se cumplió un programa de música folklórica argentina y paraguaya.

LUCIRÁ UNA ESTATUA EN EL PARQUE DE LA RAZA

Con el propósito, según lo expresa, de dar a los paseos de la capital "los elementos decorativos que realcen su belleza y acrecienten su atractivo, para solaz de la población", la Municipalidad ubicó en el parque de la Raza la escultura de Gonzalo Leguizamón Pondal, denominada "Flor indígena", obra de singular mérito, que ha sido exhibida en el Museo del Luxemburgo, en París, y en otros centros artísticos europeos. Para dar a la plaza una situación acorde con su simbolismo —agrega la Intendencia— y con el plan urbanístico que determinó la creación del paseo, lucirá en la parte más alta del parque, que comprende, según se sabe, una extensión de 168 hectáreas ganadas al río, y cubiertas, precisamente, de numerosos árboles indígenas, elegidos ex profeso para formar grandes grupos de armónica variedad y con flores de diversos y vivos colores.

SERÁ FESTEJADA UNA FECHA PATRIA PARAGUAYA

En ocasión de cumplirse el 408o. aniversario de la fundación de la ciudad de Asunción, el Círculo Paraguayo ha dispuesto efectuar hoy a las 18 un refrigerio en el local del Club Universitario de Buenos Aires. Viamonte 1560, en el que serán invitados de honor los becarios paraguayos de medicina que actualmente siguen estudios de perfeccionamiento en esta capital.

PÍDESE AYUDA PARA LOS NIÑOS FRANCESES

Hemos informado ya acerca de las actividades desarrolladas por Mme. Susanne Barthélemy, con admirable empeño, en favor de los 18.000 niños que sostienen las obras La Nouvelle Etoile y los centros Georges Guynemer, cuya vicepresidencia ejerce.

Mme. Barthélemy nos pide ahora que quienes deseen contribuir a la labor que realiza en beneficio de la infancia víctima de la guerra, pueden enviar sus contribuciones, en dinero o en alimentos, a la embajada de Francia, o a su nombre, en el Plaza Hotel.

INSTRUCCIÓN PÚBLICA

Escuela de Comercio No. 1, Dr. Joaquín V. González

La Asociación de ex Alumnos realizará hoy a las 17.30 en la escuela, un recital a cargo de la pianista Alicia E. Frassia, soprano Guillermina Costa Riva, recitando la Srta. Gloria Corbetta Oporto. El acto será iniciado con palabras de D. Heriberto De Seta, presidente de la Comisión de Cultura de la referida entidad.

Centro de Profesores Normales en Ciencias y Letras

Mañana a las 17.15 se realizará en la Escuela Normal de Profesores Mariano Acosta, General Urquiza 277, la asamblea convocada para considerar la reforma del estatuto y elegir la nueva comisión directiva.

Escuela Normal No. 7 José M. Torres

La Asociación de ex Alumnas Victoria M. García celebrará mañana a las 18.30 su 31o. aniversario. El acto comprenderá: Himno de la Escuela Normal número 7, coro bajo la dirección de la profesora Sara Guzmán, palabras de la presidenta saliente, doña Julia Figueroa de Borlenghi, y por la elegida, Srta. María de las Nieves Colombo; coro, banda rítmica, conjunto infantil preparado y dirigido por la Dra. Liberia Rovere y Oddino; recitados por la profesora Lucila Caporale y danzas por las niñas Betty y Pocha Vaccarezza.

Con motivo de celebrar esta escuela mañana el aniversario de su fundación, se llevará a cabo un acto a las 10.30, en el cual se hará entrega del premio Olegario Maldonado a la señorita Nélida Cristina López, alumna egresada con el más alto promedio y concepto, y el premio Asociación Belgrano Cooperadora de la Escuela Normal Nº 7 José M. Torres, a la señorita Enriqueta Vicini, consistentes ambos en una medalla de oro.

INFORMACIÓN GENERAL

Entrega de diplomas en el Instituto de Maternidad

En el Instituto de Maternidad, de la Sociedad de Beneficencia, se realizará hoy a las 11 el acto de la entrega de los diplomas a las nurses y enfermeras egresadas del curso de 1944, de las escuelas de este establecimiento, que dirige el profesor Dr. Alberto Peralta Ramos. En dicha oportunidad se otorgarán también idénticos certificados a las identificadoras del recién nacido, transfusoras de sangre e instrumentistas quirúrgicas.

Reunión de ex alumnas del Colegio de la Misericordia

Hoy se realizará la reunión reglamentaria de las ex alumnas del Colegio de Nuestra Señora de la Misericordia de Flores, en su sede de la calle Directorio 2138, previa misa de comunión general.

Para festejar el Día de la ex Alumna el centro que agrupa a las egresadas del citado establecimiento ha organizado un almuerzo, que se servirá el viernes próximo.

Viaje de un técnico argentino

Partió ayer para Gran Bretaña, en viaje de estudios, el Dr. José Reznik, miembro de la Cámara Argentina de Comercio, de la Unión Industrial Argentina, de la Comisión Nacional de Pólvoras y Explosivos y de las Industrias Químicas Argentinas Duperial. El Dr. Reznik realizará trabajos en los laboratorios y en la organización técnica de la Imperial Chemical Industries, donde estudiará los adelantos efectuados por la química británica y las posibilidades de distribución de nuevos productos en el mercado argentino.

Telegramas para el Brasil

Informa la Compañía All America Cables y Radio que acepta telegramas para el Brasil, con dirección telegráfica, cuya utilización no estaba permitida hasta ahora.

Se efectuó un acto de educación cívica de la mujer

El departamento de educación de la Asociación Cristiana Femenina realizó ayer el acto inaugural del Centro de Educación Cívica de la Mujer, que patrocina aquella institución, como contribución para la actuación de la mujer en los problemas políticos y sociales del mundo.

Se inició el acto con la palabra de la Dra. Dora E. Miranda, quien explicó los propósitos del centro, el papel de la mujer en la familia, como trabajadora en la vida profesional y en el desempeño de los deberes ciudadanos, en la comunidad del país y en el mundo. Hablaron, además, como ilustración en la conferencia, una profesional, la Dra. Elba Villafañe Bonnal; una maestra, la Srta. María Rosa Fusco; una estudiante, la Srta. Eva Lifac; una empleada, la Srta. Berta Borugin, y una obrera, la Srta. Consuelo Iglesias. El 21 del actual se efectuará la segunda reunión de este ciclo de educación cívica.

Función a cargo del Teatro Infantil Municipal Labardén

Esta tarde a las 15 actuará en la parroquia de Nuestra Señora de la Misericordia, situada en la calle Larrazábal 2372, el elenco del Teatro Infantil Municipal Labardén, para ofrecer un espectáculo que comprenderá, entre otros números, la representación de la comedia criolla de Celina E. Rodríguez Naso denominada "Recordando".

Homenaje póstumo

El 30 de septiembre próximo un grupo de amigos del Dr. Adolfo Acevedo le tributará un homenaje en su sepulcro en el cementerio del Oeste. El acto consistirá en la colocación de una placa recordatoria el día indicado a las 11.

Concierto de la Banda Municipal

La Banda Municipal ofrecerá mañana a las 18.30, en el local de la escuela para adultos situada en la calle Malabia 964, un concierto que dirigirán los maestros José María Castro y Pascual Grisolía.

BARCOS DE LA FLOTA DEL ESTADO SALDRÁN HOY

Con destino a Santos y Río de Janeiro zarpará hoy a las 17 del dique 1, el vapor argentino Río Luján, de la Flota Mercante del Estado. Conducirá un cargamento completo de mercaderías generales y frutos del país.

Desde la Dársena Sur, costado oeste, saldrá también hoy a las 10.30, en viaje para Río Gallegos, el buque Río Blanco. Hará escalas en varios puertos de la costa patagónica, y llevará correspondencia y carga general.

LA PRODUCCIÓN DE COBRE Y SU EMPLEO MILITAR

Una información suministrada ayer en el Ministerio de Guerra expresa que, concordante con su política de facilitar el desarrollo de la minería en sus distintos aspectos, la Dirección General de Fabricaciones Militares ha resuelto invitar a los pequeños productores de cobre a participar en la licitación que tendrá efecto el 24 del corriente para la adquisición de esa materia prima.

Agrega la comunicación que tal medida tiende no sólo a preparar el plan de producción de cobre metálico para atender las necesidades de la defensa nacional, "sino también a satisfacer en lo posible las exigencias de la industria metalúrgica local". Comenta después la posibilidad de la instalación de establecimientos de constitución mixta similares al Establecimiento Metalúrgico Capillitas, que aseguraría a los pequeños productores —afirma— la colocación de su producción minera, permitiéndoles encarar la ampliación de su trabajos de exploración en los respectivos yacimientos.

AMPLÍA SUS SERVICIOS LA ASOCIACIÓN EL CENTAVO CON UN CONSULTORIO

La Asociación El Centavo, que tan benemérita obra realiza en favor de los necesitados, hizo bendecir ayer a las 11 un nuevo servicio de asistencia social para ampliar su generosa acción.

Trátase de un consultorio odontológico gratuito que funcionará en su sede social, Juncal 1264, bajo la dirección del Dr. Abelardo Seneyra, y que ha sido costeado con el legado que hiciera a la asociación el Sr. Juan Roccatagliata Costa, en cuya memoria lleva su nombre.

Este servicio, que ha sido instalado de acuerdo con todos los adelantos de la odontología, significa, sin duda, un nuevo e importante aporte de la entidad en beneficio de los humildes que a la misma concurren en busca de ayuda, y siempre se les proporciona, en cumplimiento de los nobles principios que inspiran a la institución.

IMPORTANCIA DEL GAS EN LA ECONOMIA DE COMBUSTIBLES

Por el Ing. JULIO V. CANESSA

(Para LA NACION)

BUENOS AIRES, julio de 1945.

La forma más sencilla, rápida y económica de proveer calor a las poblaciones, con el fin de que éstas puedan satisfacer sus necesidades domésticas, la constituye el gas distribuído por canalizaciones.

La provisión de calor para fines domésticos (cocinas, calefones, estufas) efectuada usando otras fuentes calóricas constituye en las presentes circunstancias una de las causas determinantes de la escasez de combustibles domésticos.

Un somero análisis pondrá en evidencia el derroche de combustibles que se realiza al utilizar, para la satisfacción de dichas necesidades, otros combustibles o energías en lugar de gas.

En efecto: si hacemos uso de la electricidad para satisfacer necesidades domésticas de calor, ello constituye, aun en aquellos países que tienen autosuficiencia de combustibles, una forma dispendiosa del aprovechamiento de los mismos, circunstancia que se agrava aún más en el caso de la Argentina, puesto que no alcanzamos a producir la totalidad de los combustibles que requiere el país.

Es así como por cada 100 calorías de carbón transformadas en electricidad en la usina llegan al pie del artefacto del consumidor aproximadamente 18 calorías, y como estos artefactos trabajan con una eficiencia térmica media de 58 %, resulta que de las 100 calorías introducidas en la usina bajo la forma de carbón, el consumidor aprovecha solamente 10,5.

En cambio, si esas mismas 100 calorías de carbón son transformadas en gas, llegan al pie del artefacto del consumidor aproximadamente 60 calorías, y como dichos artefactos tienen un rendimiento medio del 50 %, tendremos que de las 100 calorías de carbón consumidas en la usina de gas se aprovechan 30 calorías en los aparatos domésticos.

Es decir que para producir un mismo efecto calórico doméstico se necesitará gastar en el país tres veces más combustibles si se usa electricidad en lugar de gas.

El ingeniero Schereschewsky, una de las más destacadas autoridades contemporáneas en materia de combustibles, que en el año 1942 visitara el país, se expresó al respecto, en una conferencia pronunciada en la Escuela Superior Técnica del Ejército Argentino sobre "Utilización racional de los combustibles", en los siguientes términos:

"La calefacción eléctrica consume sensiblemente más calorías que la calefacción a gas, y por lo tanto, desde el punto de vista de la economía de combustible, cuando se puede utilizar gas resulta irracional emplear electricidad para la calefacción".

La energía eléctrica generada térmicamente debe aplicarse exclusivamente a iluminación y fuerza motriz, que es su campo normal, y no a la producción de calor para fines doméstic

CON INTENSO FERVOR CELEBRO BUENOS AIRES EL TRIUNFO DEFINITIVO DE LA CAUSA DEMOCRATICA EN EL MUNDO

LA REACCIÓN VIOLENTA DE ELEMENTOS TOTALITARIOS DIÓ MOTIVO A HECHOS DOLOROSOS

En el día de la victoria de la democracia sobre el absolutismo, Buenos Aires supo estar a la altura de su tradición. El júbilo ante el triunfo alcanzado por las armas de los que defendieron la libertad del mundo al defender la integridad de sus naciones fué la expresión de un sentimiento que ya existía plenamente en la hora inicial de la dura prueba por la que ha pasado la civilización a que pertenecemos. El pueblo de la capital, como el pueblo de toda la República, tenía derecho a realizar esta celebración memorable, porque en ningún momento, ni aun en aquellos de hace un lustro, cuando la suerte de los aliados pareció inclinarse hacia la derrota, perdió la fe en los principios que ennoblecen al hombre. Por ello, cuando en la mañana de ayer la multitud se volcó en las calles, convocada por su propia voluntad, y entonó himnos e hizo flamear banderas, vivió su propia fiesta. Y en la alegría puso la misma decisión con que años atrás hizo suyo el drama. Desde entonces hasta la alta noche, la metrópoli fué, a pesar de algunos rumores aislados que intentaron interferir en el tono colectivo, una sola voz, un solo acento.

Manifestaciones espontáneas, que en algunos casos sólo necesitaron una palabra cálida para organizarse y que, iniciadas con un agitar de pañuelos, a poco tuvieron en todas sus filas la enseña argentina y los pabellones de las Naciones Unidas; columnas surgidas de los patios de los colegios nacionales y de los grandes edificios destinados al trabajo, desfilaron incesantemente por la zona céntrica, saludadas a su paso por el aplauso del público detenido en las aceras y asomado a los balcones. Pequeños núcleos que se habían puesto en marcha, transformábanse en denso gentío a medida que se les sumaban los que sentían, como los primeros integrantes del sector, el deseo de expresar vivamente su regocijo.

Las exteriorizaciones de solidaridad con las democracias triunfantes lo fueron también de afirmación de la democracia argentina. Sin distinción de tendencias políticas, el pueblo expresó su adhesión a las instituciones de la República, al imperio de la Constitución, a la soberanía popular. Mientras las manos alzábanse para trazar la V de la victoria, de los labios se levantaban las palabras del Himno Nacional.

La ciudad se cubrió de manifestaciones

Las manifestaciones populares de regocijo por la victoriosa terminación de la guerra contra el fascismo en los cinco continentes, se caracterizaron ayer por un incontenible entusiasmo y por una enérgica decisión cada vez que los reductos de aquella ideología que aun subsisten entre nosotros intentaron contrariar sus expresiones de afirmación democrática, atacándolas a mano armada. De parte del público hubo durante todo el día exteriorizaciones de simpatía hacia los manifestantes, que se trasladaron, ora en aplausos, ora en la donación de banderas desde el frente y las ventanas de los edificios de muchas casas comerciales, ora en de lluvias de ramos de aroma con que a diversas horas se premió su paso por la avenida Roque Sáenz Peña y otras calles céntricas. En cuanto a la actitud de las autoridades, ofreció dos aspectos diversos: uno de serena pasividad por la mañana y en las primeras horas de la tarde, y otro de enérgica represión, con gases lacrimógenos y otras actitudes contundentes, desde poco después de las 19.

Frente a la Casa de Gobierno

Como en el día anterior, desde por la mañana y hasta la noche, fueron muchas las manifestaciones que llegaron hasta la Casa de Gobierno para expresar ante las autoridades su repudio por los sistemas totalitarios.

En igual forma que la víspera, la policía dejó pasar a los compactos y entusiastas grupos de estudiantes que, llevando numerosas banderas argentinas y de las Naciones Unidas, se dirigieron hacia el portalón de la calle Balcarce, cubriendo la calzada frente a la Casa de Gobierno y desbordando por la Plaza de Mayo y las calles Rivadavia y Victoria. Los manifestantes repetían los estribillos de días anteriores y uno nuevo, contestando a la alusión que se les hizo desde un acto público realizado el sábado último en Avellaneda.

Pero si bien la policía se mantenía serenamente pasiva, no sucedió lo mismo con algunos soldados y marineros que, en actitudes individuales al parecer, apostrofaron a los integrantes de la manifestación. Pese a los disparos que aquéllos hicieron al aire, y a los heridos resultantes de la refriega que se produjo, la policía se mantuvo serena y, en adelante, ausente.

Cada vez que la manifestación llegaba a una esquina por la diagonal o por la avenida, los agentes de tráfico abandonaban la garita y se acogían a algún comercio de las inmediaciones, donde permanecían hasta que pasaba la columna y retomaban su puesto para seguir dirigiendo el tránsito.

Tuvo así curso espontáneo y libre de incidentes toda manifestación, de las varias que se sucedieron desde antes de mediodía hasta promediar la tarde. Ya alrededor de las 18 empezaron a cambiar las cosas. Núcleos de nacionalistas se congregaron en torno a una bandera y se dirigieron a su vez a la Casa de Gobierno, donde llegaron alrededor de las 19. Estos no se contentaron con estacionarse a gritar frente al portalón, sino que se introdujeron en el mismo, llegando hasta la reja de bronce, tras la que está la guardia de Granaderos, desde la que dieron gritos de carácter nacionalista y contrarios a la democracia y a los manifestantes que anteriormente habían llegado a la Casa Rosada. De allí se dirigieron por la Diagonal hacia Florida, donde hicieron estallar una voluminosa y muy estruendosa bomba, y materializaron su ataque con cachiporras, puños de hierro y palos a los manifestantes democráticos, que repelieron enérgicamente la agresión. También aquí la policía se mantuvo ajena a toda intervención, siendo en cambio más visible la de conscriptos y marineros, individualmente y en pequeños grupos.

Cuando, triunfantes del tumulto, volvieron los manifestantes democráticos hasta la Casa de Gobierno, se apagaron todas las luces en la guardia y en los patios de la Casa Rosada y se adoptaron diversas medidas de precaución.

Las sirenas anunciadoras del triunfo definitivo infundieron mayor entusiasmo a los manifestantes democráticos, que tomaron hacia la Avenida de Mayo, donde los grupos nacionalistas entretanto habían atacado algunos edificios. Un suboficial de la guardia de Granaderos salió entonces a la plaza para arriar la bandera que con un crespón negro habían izado los manifestantes desde temprano en el mástil existente al lado del monumento a Belgrano, siendo protegido por dos soldados que llegaron hasta la acera.

Eran las 20.30 y la manifestación seguía por la Avenida de Mayo hacia el Congreso. Había sido atacada, según se verá más adelante, al pasar delante del edificio de la Subsecretaría de Informaciones, al 700 de la Avenida de Mayo, y fué entonces cuando se presentó bruscamente la policía con dos camiones de la compañía de gases y de la guardia de infantería, seguidos por tres autobombas del Cuerpo de Bomberos. Aquí cambió totalmente el panorama, y desde entonces la represión fué muy enérgica y sin discriminación, cayendo mujeres y hombres heridos, que eran pisoteados por la multitud.

El plan de acción de los totalitarios

Como había ocurrido ya el día anterior, con el resultado de que tuvimos oportunidad de informar, nuevamente salieron ayer a la calle pequeños grupos de individuos de neta tendencia totalitaria, que a los gritos hostiles para con los países aliados y las ideas democráticas sumaban vítores, que hallaban eco aislado, al coronel Perón y a su posible actuación pública futura.

En algunos encuentros que los nacionalistas habían tenido por la mañana en la Avenida de Mayo con jóvenes estudiantes democráticos, no sacaron aquéllos, por cierto, la mejor parte, a pesar de haberse provisto de ex profeso de bien torneados garrotes.

Ello les hizo citarse otra vez para las 14, a fin de proveerse de nuevas armas y hasta de buena cantidad de cohetes y petardos. Con éstos cumplirían su propósito de sembrar la confusión y la alarma, y así intentaron hacerlo, aunque con éxito relativo, alrededor de las 19, en la calle Florida, a poca distancia de Corrientes. Efectivamente, al enfrentar un grupo nacionalista el número 370 de la primera arteria mencionada y como obedeciendo a una voz de orden, comenzaron a hacer estallar petardos de distinta potencia, cuyos estampidos, confundidos por algunos con detonaciones de arma de fuego, lógicamente determinaron una alarma circunstancial en quienes a esa hora paseaban por la populosa calle porteña, especialmente entre las transeúntes. Mas a los pocos minutos se comprobó la realidad de los hechos y todo el mundo tornó a exteriorizar sus ideas democráticas, la mejor forma, sin duda, de calificar el suceso reciente y a sus autores.

Pero los nacionalistas quedaron en las inmediaciones. Algunos de ellos se dirigieron al edificio de la calle San Martín 393, de donde se los eliminó hace unos meses, según se informó oficialmente a poco de entrar nuestro país en guerra, pero al que volvieron a ocupar sin inconvenientes hace unas semanas, luego que un cartel de "se alquila" hizo presumir que habían sido definitivamente desalojados de ese refugio. Paréntesis, como se ve, breve y engañoso. Otros, unos cincuenta, se apostaron en la esquina de Corrientes y Florida y, a un costado de la garita desde la cual un vigilante debía dirigir el tránsito, prácticamente se constituyeron en asamblea. Orden del día: enfrentar a las manifestaciones democráticas que pasasen por allí y dispersarlas mediante la utilización de los elementos contundentes de que iban provistos. En conocimiento de lo ocurrido en los encuentros similares habidos ayer y el día anterior, aquello prometía una verdadera batalla campal, más aun si se tienen en cuenta las voces decididas de algunos que de vez en cuando elevaban el tono para preguntar "dónde están los democráticos". Cuando éstos aparecieron no se hizo, empero, efectiva la resolución de disgregar las columnas que invocaban la libertad haciendo flamear las banderas de los países de la victoria. Cada uno tenía que cumplir, llegado el momento, una tarea determinada: unos proferir gritos invocando la soberanía, otros hacer estallar cohetes, éstos emplear sus cachiporras, aquéllos apropiarse de las banderas y destrozarlas. Mas pasaron una, dos, tres manifestaciones y ni los unos gritaron, ni los otros provocaron los estallidos, ni éstos utilizaron sus cachiporras, ni aquéllos se adueñaron de bandera alguna. Más bien se dedicaron a mezclarse en los desfiles que proseguían por Florida, creando los instantes de confusión y provocando los incidentes de que habla la crónica.

En la plaza de la República

En los alrededores de la plaza de la República la gente se congregó poco después de las 18 como esperando asistir al desarrollo de algunas de las exteriorizaciones que tomaron la jornada casi íntegramente. La espera no fué dilatada ni tampoco faltaron animadores para entretener a los grupos aislados que se formaron en torno a ellos para escuchar sus opiniones con respecto a los distintos aspectos de la hora que vive el país.

Alrededor de las 19.20 llegó una manifestación que marchaba por Corrientes hacia el Oeste con varias banderas argentinas y una francesa al frente y dejaba oír algunas expresiones de política local. A poco más de una cuadra de distancia de la retaguardia de aquélla apareció otra manifestación que caminaba en el mismo sentido, menos numerosa, pero mucho más tumultuosa, enérgica y severa en sus expresiones favorables al vicepresidente. Anunciaba su presencia con estampidos de cohetes y petardos y su paso por Corrientes lo certifican cinco perforaciones de bala en los cristales del frente del cinematógrafo Gran Rex.

Al desembocar en la avenida Nueve de Julio cruzaron sus componentes a la carrera la ancha calzada y se abalanzaron sobre la manifestación que los precedía. El contacto fué áspero y las corridas de los más prevenidos dió al lugar —Corrientes entre Cerrito y Libertad— un aspecto de batalla y desorientación que dispersó al público.

Todo se desarrolló sin la menor oposición y sin la intervención de las fuerzas policiales. Así se golpearon a gusto y a veces sin discriminación los manifestantes, se descargaron armas de fuego y se arrojaron desde la calzada hacia las aceras cohetes y petardos sobre el público que sin definirse permanecía o transitaba en tales circunstancias. Sólo algunos conscriptos, cuya actuación pareció por momentos tarea de servicio, apoyaban iniciativas que no tendían precisamente a restablecer el orden, muy comprometido hasta en el tránsito, desde que ni en las garitas se hallaban los agentes que lo orientan habitualmente.

Dos momentos en la plaza San Martín

A las 18.40 unas cien personas llegaron por la calle Florida hasta la plaza San Martín y se congregaron al pie del monumento al prócer. Un orador exaltó el sacrificio de las naciones unidas e invitó a los presentes a guardar un minuto de silencio en homenaje a los caídos en la lucha contra el totalitarismo. Acto seguido se cantó el Himno Nacional, y al término de la canción patria la columna prosiguió la marcha por Santa Fe, disgregándose a la altura de Esmeralda.

Exactamente una hora después se vió llegar al mismo sitio la manifestación que se había organizado en la plaza del Congreso formada por no menos de diez mil personas con gran número de banderas argentinas y de las naciones unidas. Los manifestantes volvieron luego por la calle Florida hacia el centro de la ciudad.

En la plaza del Congreso

Ya desde la mañana comenzaron ayer a desfilar, delante del Congreso, numerosos grupos de personas, en distintas manifestaciones, vitoreando a la democracia, y exteriorizando su júbilo por la victoria final de los aliados, con numerosas banderas, argentinas y de las Naciones Unidas, a la vanguardia de la imponente marcha. Al mediodía el desfile adquirió destacadas proporciones, pues cubría varias cuadras, encabezándolo los estudiantes, que hicieron oír los populares estribillos en favor de la libertad y contra los regímenes de fuerza.

Las escalinatas del monumento a los Constituyentes se llenaron de público, haciendo uso de la palabra diversos oradores, que pronunciaron palabras, calurosamente aplaudidas, en favor del retorno a la normalidad.

Esta plaza fué, como en todos los grandes acontecimientos de Buenos Aires, uno de los lugares donde la emoción popular halló amplio esparcimiento y vibrantes resonancias, vociferándose repetidas veces: "¡Legalidad!... ¡Respeto a la Constitución!... ¡Elecciones libres!"

Desde lo alto del monumento fueron arrojados unos volantes invitando al acto obrero que se anuncia para mañana a las 18.30 en la plaza San Martín, comenzando el anuncio de la concentración con la siguiente frase: "¡Gloria a los ejércitos de la libertad!"

Y ha sido, indudablemente, el amor a la libertad, consubstancial con el espíritu del país, lo que ha movilizado a los habitantes de Buenos Aires, mezclados en su entusiasmo, sin distinción de clases, como ayer en la plaza del Congreso lo estaban estudiantes y obreros, para dar a las jornadas de la victoria profundos acentos, fuerte emoción, a veces desbordada, porque al cantar el triunfo se despedía a la guerra, y el recuerdo de la bárbara lucha encendió en algunos momentos la pugna de ideas, el choque de sentimientos, poniéndose de relieve, sin dejar lugar a ninguna clase de dudas, que el pueblo de Buenos Aires, el de todo el país, estuvo siempre al lado de la causa de las naciones libres, festejada ayer y en anteriores jornadas con imponente amplitud —la voz del pueblo gritó su alegría y cuáles son sus sentimientos y sus anhelos—, porque es también su causa la cruzada redentora de todos los libres del mundo.

La plaza del Congreso recibía las emociones y en algunos momentos las pasiones que llegaban desde la Plaza de Mayo a lo largo de la avenida homónima, escenario ayer de numerosos episodios, imposibles de ser reflejados todos, unos llenos de emoción y otros lamentables, por la actitud incontrolada de la minoría antidemocrática, que hizo uso de las armas precisamente cuando acaba de darse en todo el mundo la voz de "¡Alto el fuego!" Será necesario reclamar una y otra vez serenidad, que no se enturbie, aunque sólo sea con las salpicaduras de los obstinados que braceaan a la desesperada, empeñados en ir contra la corriente del mundo, las horas de júbilo, los instantes supremos del retorno a la paz y el adiós a las armas. El obrero volverá a su herramienta y el estudiante a su aula, fortalecido el espíritu, firme en sus ideales, después de haber saludado a la clara aurora de un nuevo amanecer de la humanidad. "¡Libros, sí; armas, no!", gritaban centenares y centenares de jóvenes, a las 21, en torno a la estatua de Moreno, en el homenaje que rindieron al patricio, y que adquirió ayer, igual que el lunes, destacadas proporciones, intensificados los acentos en loor al prócer y a la significación de sus ideas, como réplica a los aislados y lamentables desmanes que acababan de ocurrir en la Avenida de Mayo.

Fué tributado un homenaje a "La Prensa"

Una expresiva y elocuente manifestación de simpatía fué la que anoche tributó un numeroso núcleo de ciudadanos a nuestro colega "La Prensa", congregándose frente a su edificio de la Avenida de Mayo. Cuando la concentración de jóvenes estudiantes regresaba de la plaza homónima, luego de haberse estacionado frente a la Casa de Gobierno para peticionar con los gritos más diversos la vuelta a la normalidad y elecciones libres, la columna se encaminó por la calle Rivadavia en dirección al Oeste, y en circunstancias en que llegaba a la calle Bolívar, desembocaba en la plaza histórica otra columna identificada con los ideales de aquélla, que venía circulando por la avenida Roque Sáenz Peña desde la calle Florida. Al encontrarse ambas, intensificáronse los vítores al triunfo de la causa de las Naciones Unidas y las banderas argentinas y de los países vencedores en la contienda que acaba de terminar, se juntaron en fraternal conjunción, hasta formar un solo frente. Ello ocurría a la vera de la Catedral aproximadamente a las 20.25. Mientras el conglomerado juvenil se ubicaba ante el local de nuestro colega, expresándole su adhesión, más entusiasta aun como acto de desagravio por la ofensa que poco antes le habían inferido elementos en pugna con los ideales de democracia y libertad —a los que el colega había contestado iluminando su frente—, se oyó atronando el espacio su sirena, indicadora de que el pleito de Oriente acababa de liquidarse con la rendición incondicional del imperio japonés. Entonces el entusiasmo de la concurrencia asumió aspectos delirantes, entremezclándose al sonido de la sirena, durante varios segundos, la ovación del núcleo congregado frente a "La Prensa". Simultáneamente y como respondiendo a una consigna, que después de la reconquista de París tiene hondo sentido simbólico, la concurrencia toda agitó al aire sus pañuelos, en cordial homenaje para el colega. Luego, y resistiendo las amenazas del tiempo inclemente, la concurrencia entonó con perfecta unidad las estrofas de la canción patria. La numerosa concentración ciudadana reclamó luego que fueran encendidas guirnaldas de luz eléctrica del frente del colega, y la respuesta no se hizo esperar. Instantes después, las banderas colocadas al frente del edificio adquirían mayor luminosidad y el frente todo de "La Prensa" apareció engalanado con el esplendor de sus luces. Serían aproximadamente las 21 cuando la manifestación decidió continuar su marcha por la Avenida de mayo, en dirección al Oeste.

En la Subsecretaría de Informaciones

En la Avenida de Mayo 760 ocupa un edificio de ocho pisos la Subsecretaría de Informaciones, con sus numerosas dependencias de propaganda, radiotelefonía y prensa. Durante todo el día, al pasar frente al mismo las distintas manifestaciones, se habían escuchado silbidos y gritos hostiles aludiendo a la libertad de prensa.

Durante el día fueron recibidas serenamente estas expresiones. Pero, coincidente con el cambio de actitud de las autoridades, cuando la manifestación de la noche pasaba a las 20.30 por allí, en marcha desde la Plaza de Mayo hacia el Congreso, con sus banderas al frente y numerosas mujeres en la columna, fué reciamente repelida.

Cambiáronse gritos entre los manifestantes y un grupo de civiles que junto con varios conscriptos y suboficiales estaba estacionado frente al edificio nombrado y en la escalera de acceso. La cabeza de la columna había pasado ya de la esquina de Piedras, cuando de pronto se oyeron varios disparos de armas de fuego. Jóvenes y niñas caían heridos, mientras sus compañeros se rehacían e iniciaban una violenta pedrea contra el grupo agresor. Un miembro de éste se desplomó al recibir una pedrada, y poco después se replegaban todos ellos hacia el interior del edificio.

En esas circunstancias recogieron los manifestantes sus heridos y algunos se refugiaron en los cafés y confiterías vecinos, al anunciarse con estridencia de sirenas la llegada de los camiones policiales y de bomberos. Velozmente pasaron dos de aquéllos y tres de éstos, con un automóvil en el que viajaban jefes superiores de la policía. Detuviéronse al llegar a la esquina de Chacabuco y desde allí, donde descendieron sus ocupantes, llegaron éstos lanzando bombas de gases lacrimógenos sobre la manifestación que acababa de pasar.

Con los sables bayonetas y con sus bastones ejercieron los vigilantes enérgica represión.

La manifestación se rehacía constantemente detrás de la policía, que siguió recorriendo las cuadras de la avenida comprendidas entre Piedras y Perú.

Finalmente, poco después de las 21 hizo su aparición por Piedras la policía montada. Costalaban los caballos en el pavimento humedecido por la lluvia y los sablazos caían sobre los manifestantes sin discriminación. En esa forma terminaron los tumultos en esas cuadras de la Avenida de Mayo. Todavía alcanzó a intervenir un nuevo camión con tropas de la guardia de infantería de la policía, que irrumpió por Perú. Sus ocupantes se precipitaron hacia la boca del subterráneo con los sables bayonetas desenvainados y con los bastones, dirigidos por un funcionario ajeno a la policía y con la colaboración de soldados y marineros. Llegaba en ese momento el ómnibus de la Aeroposta, cuyos ocupantes fueron apostrofados asimismo por la policía ofuscada.

Escenas de pánico en una estación del subterráneo

Las bocas de las estaciones de los subterráneos constituyen el lugar predilecto de esa parte del público que no quiere pasar de ser esto, masa curiosa, espectadora, en observación de los acontecimientos en la proximidad y al pie de sitios, como los mencionados, propicios a facilitar rápido y seguro desplazamiento, el refugio bajo tierra. En la estrategia instintiva, el camino a los subterráneos es, sin duda, el que más atrae. Muchas personas buscaron, entre las 20 y las 21, en la hora más intensa y más dramática de los sucesos, protección en el subterráneo, principalmente en las estaciones Piedras y Perú, ubicadas en los lugares de algunos de los principales hechos ocurridos en la jornada. En la primera de las estaciones citadas se produjeron escenas de pánico, de confusionismo, cuando al oírse varios disparos en la calle, la gente se desbordó, desde ambas direcciones, por las escaleras que conducen al andén, que algunos ganaron saltando las verjas, mientras otros, los menos ágiles o los más rezagados, trataban de abrirse paso a toda costa y se produjeron algunas escenas de pugilato. El desconcierto, el pánico en algunos momentos fué tan grande, al oírse nuevos disparos, que varias personas, perdido el control, y sin darse cuenta de que al huir de un peligro entraban en otro mayor, descendieron al túnel, a las vías, no originándose una verdadera catástrofe por la actitud de los más serenos, que imponiéndose al conjunto, reclamaron y consiguieron que dominara la sensatez. Los trenes pasaban de largo en determinados momentos, y entre las dos horas citadas, por la estación Perú, donde estaba aglomerada la gente en espera de la normalización del servicio. Viajeros procedentes de Caballito, de Plaza Once y de otras estaciones, al observar el movimiento anormal, las corridas, los gritos del público, optaron por continuar hasta Plaza de Mayo, y, en el mismo tren, aguardaban el regreso, el retorno a otras zonas de la urbe menos agitadas por las emociones y las pasiones.

EL VICEPRESIDENTE ESTUVO EN LA POLICÍA

Poco después de las 22 llegó al Departamento Central de Policía el vicepresidente de la República, quien se trasladó al despacho del subjefe de la dependencia, coronel Molina.

Por espacio de dos horas estuvieron ambos conversando allí a puertas cerradas, y cuando a eso de las 0.20 el coronel Perón salió del edificio de la calle Moreno, lo abordaron los periodistas.

"Es lamentable —dijo, poco más o menos, el vicepresidente de la República— que haya sido empleado el levantamiento del estado de sitio para cometer desmanes. La policía nada ha tenido que ver en estas cosas".

Ante un requerimiento de los reporteros por saber si el Gobierno adoptará alguna medida, el coronel Perón respondió que por ahora no.

EL MINISTRO DEL INTERIOR LLAMÓ A LOS CRONISTAS

Anoche a las 20 el ministro del Interior llamó a los cronistas y les manifestó:

"Los he molestado para deciries lo siguiente: Se ha levantado el estado de sitio para que el pueblo goce de las libertades que le acuerda la Constitución, pero no para que se entronice la licencia. Desgraciadamente, hoy, en el Liceo Nº 1, en el Colegio Nacional Nº 1 y en el Colegio Manuel Belgrano penetraron los manifestantes; las niñas debieron permanecer dos horas encerradas; los manifestantes rompieron gabinetes de trabajo, rompieron vidrios y forzaron puertas. Esto el Gobierno no lo va a tolerar más. Hubo necesidad de suspender hoy las clases en los colegios y escuelas, como medida administrativa y de prevención. El jueves funcionarán las clases normalmente. Los desmanes se han de reprimir con total y absoluta energía. La libertad es un derecho y la licencia una delincuencia. En estos momentos especiales que el país está viviendo, toca a la prensa dar la palabra de consejo, orden y orientación. Eso es todo, señores".

Otra columna y varios oradores improvisados

Ayer, alrededor de las 23.45, una columna de manifestantes se rehizo en Corrientes y Esmeralda y, dando vítores a la libertad y a la democracia, marchó hacia el Este, por la primera de las arterias nombradas. Al llegar a San Martín se le unieron nuevos grupos que portaban banderas argentinas, y, cantando estribillos burlescos, ya organizada definitivamente, siguió en dirección a Callao. Fué entonces, al llegar a Florida, que varios jóvenes subieron a la garita policial que allí existe y, tras de pedir atención, solicitaron a los presentes que no intentaran ningún acto de violencia contra la policía o los conscriptos. "Somos nosotros, ayer, y nuestros hijos, mañana —dijo el orador—. Son el pueblo y no es contra ellos contra quienes luchamos. Queremos terminar con la dictadura que intenta enfrentarnos con nuestros hermanos". Después pidió un minuto de silencio por los que cayeron en la jornada de ayer en defensa de los sagrados principios de la democracia, y entonando las estrofas del Himno Nacional se reanudó la marcha hacia Carlos Pellegrini, en medio de los vítores y aplausos de los viandantes, que se incorporaban a la columna, hasta cubrir ésta totalmente la calzada y las aceras. La manifestación dobló en la arteria nombrada hacia Lavalle, donde en esos instantes se producía la salida de las personas que habían asistido a los espectáculos públicos. Allí se repitieron los gritos hostiles a los sistemas de fuerza, a la coacción de la libertad humana y a las candidaturas oficiales. Los espectadores ocasionales de tan imponente manifestación, entre los que se contaban numerosas damas que agitaban banderitas de las Naciones Unidas, corearon los estribillos y aplaudieron calurosamente.

La manifestación continuó por Esmeralda y, ya en Corrientes, varios de los asistentes subieron a la garita policial para hacer escuchar su voz. La primera en hacerlo fué una joven, estudiante de derecho, quien dijo que por su voz expresaba a la concurrencia el agradecimiento y la fe de todas las mujeres argentinas, ansiosas del restablecimiento de nuestras formas institucionales básicas y, con ellas, de la paz y la concordia basadas en una auténtica democracia sin regímenes de imposición y de inconducta. Finalmente afirmó que era una cita de honor para todos los argentinos amantes de la libertad reunirse hoy a las 19 en la plaza del Congreso, donde una vez más serán exaltados los ideales de la libertad. Otros oradores le siguieron en el uso de la palabra, para expresar su repudio a la preparación del fraude y pedir a la juventud argentina que se una, formando un frente con el que, libre de minúsculos prejuicios partidarios, se oponga una barrera de dignidad y de auténtica democracia a las fuerzas totalitarias que intentan sumir al país en la confusión y el olvido de sus virtudes esenciales. Junto

Una columna de manifestantes frente a la Casa de Gobierno

Marinos británicos aclamados en la calle Florida

El ansiado momento: paz

La policía dispersando con gases lacrimógenos una manifestación que había llegado hasta las cercanías de la Casa Rosada

El P. E. se adhirió al júbilo de esta hora declarando feriados nacionales para hoy y mañana

Anoche dió el Poder Ejecutivo un decreto por el cual se adhiere al júbilo suscitado por el final victorioso de la gran contienda. Dice así:

"Vista la rendición del Japón y considerando:

"Que con ello se pone fin a las hostilidades en todos los teatros de operaciones;

"Que la victoria de las Naciones Unidas consagra el imperio de los principios de libertad y justicia, y las normas de sana convivencia y buena vecindad entre los pueblos;

"Que esos principios y normas constituyen la base misma de la nacionalidad argentina, y

"Que el sentimiento nacional, en su identificación solidaria con las Naciones Unidas, asóciase al regocijo común por la cesación de la cruenta lucha, por el triunfo de los ideales que comparte y por el advenimiento de una era de paz y buena voluntad en un mundo mejor,

"El vicepresidente de la Nación Argentina, en ejercicio del Poder Ejecutivo, decreta:

"Artículo 1o. — Declárase feriado nacional los días 15 y 16 de agosto corriente en todo el territorio de la República.

"Art. 2o. — Autorízase a enarbolar durante cinco días, a partir de la fecha, las banderas de las Naciones Unidas, juntamente con la bandera argentina, en todo el territorio de la República.

"Art. 3o. — Invítase a las municipalidades de la República a embanderar las ciudades, en expresión de júbilo, durante los días señalados.

"Art. 4o. — Invítase, asimismo, al pueblo de la Nación a embanderar el frente de los edificios durante los días señalados.

"Art. 5o. — En la iglesia Catedral metropolitana y en todas las iglesias catedrales del país se oficiarán solemnes Tedéum en acción de gracias por la feliz terminación de las hostilidades en el mundo entero, en la fecha que se determinará oportunamente por el Ministerio de Relaciones Exteriores y Culto.

"Art. 6o. — Comuníquese, a sus efectos, a los señores interventores federales, gobernadores de territorios y al señor intendente municipal de la capital.

"Art. 7o. — El presente decreto será refrendado por los señores secretarios de Estado en los departamentos de Interior, de Relaciones Exteriores y Culto, de Guerra y de Marina.

"Art. 8o. — Comuníquese, publíquese, dése al Registro Nacional y archívese. — Perón, J. Hortensio Quijano, Amaro Avalos, Alberto Teisaire".

Resultaron dos personas muertas y 65 heridas en los disturbios que se registraron en el centro

Como ya dijimos en otra parte, al consultorio central de la Asistencia Pública fueron llegando personas heridas, algunas por balas y otras por golpes. Muchas de ellas eran conducidas en automóviles y otras cargadas por quienes, con la mejor buena voluntad, se prestaron a socorrerlas.

Los médicos de servicio fueron atendiendo a todos y comprobaron que dos de las víctimas se hallaban ya sin vida. Eran Enrique Blastein, argentino, de 16 años, domiciliado en Lavalle 4431, y Alberto Beltrán, argentino, de 24. Ambos se hallaban heridos de bala.

Nómina de heridos

Julio Charpentier, argentino, de 17 años, San Eduardo 2539; Antonio A. Muñoz, argentino, 25 años, México 1687; Rubén Reinaldo, argentino, 17 años, Laguna 1261; José Menegoni, argentino, 38 años, Olazábal 4817; José Goldstein, argentino, 19 años, Junín 446; Heriberto Grab, argentino, 16 años, Tucumán 1146; Manuel A. González, argentino, 19 años, Ituzaingó, F. C. O.; Antonio Moreno, argentino, 35 años, Deán Funes 1173; Manuel Carballo, español, 38 años, Uruguay 474; Rogelio Mon, argentino, 21 años, Independencia 2170; José Posch, español, 35 años, Gaona 4444; Juan José Ibarra, argentino, 38 años, Moreno 290; Raúl Labre, argentino, 17 años, Campana 663; Víctor Kaufman, argentino, 25 años, Víctor Hugo 62; Carlos A. Villardebó, argentino, 18 años, Freire 3115; José Sbirovsky, brasileño, 18 años, Corvalán 144; Jaime Jorgenson, argentino, 19 años, Ceretti 1721; Carlos A. Fluto, argentino, 19 años, Superí 1479; Antonio F. Antonini, argentino, 43 años, Bacacay 1787; Miguel B. Abico, argentino, 20 años, Luna 1025; Antonio Fernández, argentino, 19 años, Cuenca 155; Wilfrido Trabucco, argentino, 20 años; Ramón Gauna, argentino, 20 años, Cangallo 148; Adán Grabor, polaco, 36 años, Bartolomé Mitre 2850; Luis A. Helbera, argentino, 15 años; Antonio Cernadas, argentino, 18 años; Orlando Gianone, argentino, 24 años, Damel 1476; Amílcar R. Quintana, argentino, 26 años; Roberto Rocamon, argentino, 20 años, Bulnes 2256; Pablo Cardarella, argentino, 20 años, La Plata; Ernesto Boxer, argentino, 19 años, Triunvirato 4461; Fermín Cordillon, argentino, 60 años; Zelman Aloruvsky, argentino, 30 años, Salom 333; Jaime C. Tozzini, argentino, 36 años, Victoria 1264; Guillermo Doval, argentino, 20 años, Ecuador 1370; Patricio Montes de Oca, argentino, 24 años. Avellaneda, F. C. S.; Enrique Ducorevich, argentino, 24 años, Cuenca 3460; Cándido Carlos Díaz, argentino, 19 años, Honduras 839; Eliseo Ramírez, argentino, 52 años, Cerrito 34; Rodolfo Gatucick, argentino, 25 años; Manuel Gelfi, argentino, 29, Maure 1640; Evaristo Quinteros, argentino, 40 años, Guatemala 5139; Jesús Rodríguez, español, 68 años, Victoria 1220; Ernesto Gianatti, argentino, 17 años, avenida San Martín 3470; Marcos Salomón, argentino, 20 años, México 922; Alejandro Yuaquebicius, argentino, 33 años, Leandro N. Alem 832; Roberto González, argentino, 28 años, Pichincha 974; Santiago Velazco, argentino, 19 años, Entre Ríos 1737; Héctor R. Pagela, argentino, 25 años, La Plata. Mimilo Rabini, argentino, 63 años, Sarmiento 2845; Carlos Núñez, argentino, 20 años, Vera 325; Ludovico Vitta, argentino, 23 años, Yerbal 1598; Angel Schej, argentino, 17 años, Simbrón 3105; Angel Martini, argentino, 23 años, Charcas 1587; Francisco Isern, argentino, 29 años, Cangallo 1740; Juan Gutiérrez, argentino, 46 años, Sarmiento 583; Carlos Molinari, uruguayo, 54 años, Victoria 1442; Olimpio D. García, argentino, 52 años, General Artigas 395; Raúl Miranda, argentino, 19 años, Charcas 3623, y Gabriel Nader, argentino, 21 años, Cabrera 2723.

con las palabras finales del último orador se comenzó a entonar vibrantemente el Himno Nacional, en medio del constante agitarse de las banderas argentinas que encabezaban la formación.

En hoteles y restaurantes

Desde el hotel de más categoría hasta el restaurante más modesto, todos estos establecimientos fueron ayer escenario de la fiesta colectiva. Por voluntad de los concurrentes, cada salón se transformó, pese al aislamiento que imponen las mesas pequeñas, en el recinto de un banquete. A la hora del almuerzo, allí donde había una orquesta sus integrantes ejecutaron el Himno Nacional y canciones de los países aliados. De pie, los comensales improvisaron entusiastas coros y, entre una música y otra, dieron vítores a la patria, a la libertad, a la democracia; aclamaron los nombres de los grandes jefes que con su inteligencia y su coraje dirigieron la cruzada por la liberación del mundo. La falta de conjuntos musicales no amenguó en otros sitios el regocijo. Sin acompañamiento, lo mismo surgió el canto. No había necesidad de estimularlo, porque estaba en la voluntad de todos. Músicos ambulantes, de los que entretienen, en las trastiendas de los almacenes, la tregua que muchos trabajadores ponen a sus tareas llegado el mediodía, brindaron su contribución al júbilo. Violines y guitarras alcanzaron en las manos de esos hombres una emoción extraña. Es que tampoco para ellos la jornada era como todas. Era distinta, como lo fué para los que dejaron enfriar sus viandas a fin de dar vida a un piano silencioso.

En esta parte de la fiesta, cada barrio puso una nota distinta. El júbilo —uno solo en su razón profunda— se expresó de diferentes modos, según los hábitos, y en muchos casos en origen de los parroquianos. ¿Y cómo no habría de ser así? La cantina italiana se conmovió no sólo con las canzonetas melancólicas y nostálgicas, sino también con las tonadas que acompañaron a los reservistas de la otra guerra. Y el restaurante polaco tuvo su aire popular y, a favor de la reproducción fonográfica, el ardor patriótico de Chopin resucitado en las manos de un virtuoso. Y así el pequeño salón yugoeslavo, y el comedor griego, cerca del puerto. Todas las colectividades levantaron las copas del vino feliz de la paz, de la victoria. Y manifestaron su alegría comunicativa a los argentinos, que la comprendieron y acompañaron con su más ferviente adhesión.

En los cinematógrafos

En el interior de los cinematógrafos no fué menos expresivo que en las calles el entusiasmo con que la gente exteriorizó su emoción por el triunfo de las naciones aliadas. Al exhibirse los noticiarios que en sus series anteriores y a través de las jornadas más definitivas de la guerra fueron caldeando la adhesión del público a la causa de la libertad, la concurrencia, que, por haberse dispuesto asueto y ser víspera de fiesta, acudió en mayor número a las salas de espectáculos, señaló con nutridos aplausos su simpatía por los conductores de la victoria cada vez que la narración de los informativos los destacaba en la pantalla. Estas adhesiones tuvieron en los cinematógrafos un fervor unánime, de cálida y clamorosa resonancia, especialmente cuando se vió a Churchill en los últimos días de su misión, junto a Truman y a Stalin, en la misma sala en que los dirigentes del nazismo se reunían en su sueño de conquista. Vítores y aclamaciones se escucharon en muchas salas, hasta apagar la voz de los comentaristas, en una firme e inequívoca demostración de apoyo a las democracias vencedoras.

Corrillos y cantos

En varias esquinas del centro de la ciudad se formaron corrillos que duraron hasta avanzada la madrugada. Se comentaron los sucesos del día con tranquilidad.

Junto a algunos de esos grupos, arrojados por el suelo, aparecían trozos de maderas, que se utilizaron seguramente como cachiporras, y pedazos de cristales que pertenecieron a escaparates.

Entretanto en algunas confiterías se reunieron numerosas familias que, a puertas cerradas, estuvieron entonando los himnos de las Naciones Unidas.

El aspecto de la ciudad esta madrugada

Pese a la lluvia y a los incidentes, de los que toda la ciudad tuvo rápidamente conocimiento por vía oral, el centro estuvo lleno de gente anoche y hasta bastante avanzada la madrugada. Desbordaba la concurrencia en los cafés y confiterías, y muchos eran los que, en pequeños grupos, ya encalmados, recorrían las calles centrales, totalmente embanderadas. Algunos de estos grupos habían vuelto a reunirse, pasada la medianoche, en las primeras cuadras de la Avenida de Mayo, produciéndose a ratos alarmas ante la presencia de la policía que patrullaba por la Plaza de Mayo y calles adyacentes. No hubo cargas, no obstante, y el día comenzó con las mismas características de tranquilidad, de parte de la policía, con que la jornada de la victoria se había iniciado.

Un soldado chino entre la muchedumbre

Cómo, de dónde apareció repentinamente en la avenida de Mayo, cuando la multitud celebraba con una gritería inmensa, punzante, la confirmada rendición del Japón, un soldado chino, fué un misterio, parecido un tanto a esos otros con que suelen asombrarnos los magos de su esforzada tierra. De físico pequeño, de rostro feliz, con su sencillo uniforme kaquí y su gorra militar, la muchedumbre se apoderó de él, lo levantó en andas y lo paseó entre un clamoreo incesante, entre palmadas afectuosas, entre vítores poderosos a su patria y a la nuestra. En inglés —pues milita ahora en el ejército norteamericano— apenas si pudo agradecer la manifestación que se le tributaba: había lágrimas en su cara, lágrimas de las que tanto derramó China desde que sufrió la primera agresión de las fuerzas totalitarias, encaminadas desde entonces, con intervalos más o menos prolongados, a avasallar al mundo libre, a ese mismo mundo que ayer terminó definitivamente con la monstruosa pretensión.

En la Asistencia Pública

Pasadas las 22, hora en que, aparentemente, los incidentes habían terminado, ya que sólo se registraban pequeñas corridas en la Avenida de Mayo motivadas por la aparición de policías a caballo, acudimos al consultorio central de la Asistencia Pública en busca de alguna información.

Habíamos visto ir y venir ambulancias, habíamos observado cómo una confuso, sabíamos por referencias que había corrido sangre y, lo que era más grave, que había muertos. En la puerta de calle tropezamos con la primera dificultad. Imposible entrar. La puerta comúnmente abierta estaba herméticamente cerrada y debimos acudir al único acceso franqueado para el tránsito de los vehículos de auxilio, que seguían entrando y saliendo.

Pudimos penetrar por allí en un descuido y tratamos de llegar hasta el director de la dependencia. Todo en el local de la calle Esmeralda era confusión; se había suprimido la atención de llamados y se recomendaba a quienes requerían los auxilios que se buscaran médicos por su cuenta. Entretanto nos enteramos de que habían llegado practicantes de los hospitales Rawson, Fernández y Ramos Mejía, para colaborar en las tareas de primeros auxilios, junto con enfermeras del Durand y del Ramos Mejía. Quince médicos y quince practicantes estaban trabajando; todas las ambulancias del establecimiento se hallaban en movimiento y casi todos los requerimientos de auxilio procedían de esquinas del radio céntrico de la ciudad.

Dos muertos y muchos heridos

El más estricto hermetismo seguía rodeando las tareas de la Asistencia Pública, cuyo director, el Dr. José María Macera, ante nuestra insistencia por verlo, nos atendió por fin, pero para decirnos que no daría la menor información respecto de lo ocurrido y que para ello debíamos acudir a la oficina de prensa de la Municipalidad. Claro está que ésta, a esa hora, no funcionaba. Sabíamos, por otra parte, que el intendente municipal, teniente coronel Caccia, había dispuesto por conducto de la secretaría de Salud Pública que se diera nómina de las víctimas, con el objeto exclusivo de tranquilizar a la población, alarmada por los sucesos y temerosa por la suerte de sus allegados. Ni así fué posible tener alguna noticia respecto de quiénes habían sido las víctimas de los desmanes de ayer. Sólo pudimos informarnos de que había dos personas muertas y más de 60 heridas, casi todas personas jóvenes, entre las cuales había civiles y militares. Tres de los heridos habían sido llevados, ocultа— ninguna clase de candidatu-

EL MITIN ORGANIZADO POR LA UNIÓN OBRERA LOCAL

La Unión Obrera Local de la Capital Federal y Pueblos Circunvecinos ha informado a las organizaciones adheridas y a las entidades gremiales que mañana a las 18.30 se realizará en la plaza San Martín el acto celebrando el triunfo de las Naciones Unidas en su lucha contra el nazifascismo.

Se han adherido a los propósitos de este mitin numerosas entidades obreras, estudiantiles, los partidos Demócrata Nacional y Comunista y las 18 organizaciones que integran el organismo.

En las entidades obreras

Con motivo de la rendición incondicional del Imperio Japonés, la Federación Argentina de Trabajadores de la Imprenta dió un comunicado expresando que ese acontecimiento señala en la historia la culminación victoriosa del esfuerzo de los pueblos libres en su lucha contra las fuerzas regresivas del nazifascismo. La Federación Gráfica Bonaerense saluda igualmente la terminación de la guerra y la victoria de las Naciones Unidas.

El Sindicato Unico de Obreros en Madera ha hecho público su júbilo por el acontecimiento que significa la capitulación de las fuerzas japonesas y exhorta a los trabajadores a mantenerse alerta a fin de evitar el resurgimiento de las fuerzas encarnadas en el nazifascismo.

Igual declaración ha formulado la Unión Ferroviaria y rendido tributo a los que cayeron en la cruzada contra el totalitarismo.

Por su parte, la Asociación Viajantes de Comercio celebra este nuevo episodio del triunfo de las Naciones Unidas para afianzar en cada país la libertad y la democracia, que harán posible y duradera la paz social en todos los pueblos del mundo.

A su vez, la Comisión Nacional pro Central Obrera Independiente saluda a los pueblos libres de las Naciones Unidas, que con su esfuerzo hicieron posible el triunfo de la libertad, y rinde de tributo a los que cayeron en la lucha.

en grave estado, al hospital Ramos Mejía, donde quedaron internados.

Un acto insólito

En la intersección de la diagonal Presidente Roque Sáenz Peña y la calle Sarmiento, cuando acababa de pasar una compacta manifestación de jóvenes, un sujeto se plantó en medio de la calle, entre numerosas mujeres, y desnudando un revólver lo descargó sin mirar dónde apuntaba, mientras gritaba: "Perón, sí; democracia, no".

Frente al Gran Rex

Por la tarde, poco después de la salida del público del Gran Rex, grupos de civiles al grito de abajo la democracia balearon el edificio de dicho cinematógrafo, dañando los grandes vidrios del frente. Poco después, algunos marineros y soldados, esgrimiendo pistolas, obligaron a la gente que transitaba por la acera a entrar en otra sala de la calle Corrientes, a la cual penetraron también, anunciando que buscaban a ciertas personas, que no aparecieron, retirándose entonces para reanudar la marcha.

Celebró la victoria la Cámara de Comercio Belga

Una feliz coincidencia determinó que el almuerzo mensual de la Cámara de Comercio Belga del Río de la Plata, servido ayer en el Plaza Hotel, se convirtiera en fiesta de la victoria. Así lo hizo notar el presidente de la entidad, D. Federico Bracht, cuyas palabras fueron subrayadas con una ovación.

El orador saludó después la presencia en la mesa de los invitados especiales Sres. Omer Wullus, encargado de misión del gobierno belga; José Benezra, director de la Oficina Belga para América Latina, y Pierre Kuiper, combatiente de la actual guerra, quien acaba de regresar a Buenos Aires después de la derrota de los ejércitos nazis en Europa. Este último hizo uso de la palabra para referirse a lo que ha visto durante los cuatro años que consagró al servicio de la liberación de su patria. El Sr. Kuiper prefirió no referirse a su actuación personal, pero relató, con emoción y fervor, las hazañas del contingente de voluntarios belgas que había salido de la Argentina. Recordó a sus camaradas Gaweloos, Thienpont, Bouts, Defosse y otros, todos "muchachos de aquí" —dijo—, que no vacilaron en dar su vida o su sangre en defensa de sus ideales, obedeciendo al llamado de la madre patria.

El orador habló largamente del papel desempeñado durante la guerra por el Congo Belga en ayuda a las fuerzas de las Naciones Unidas e impresionó a los asistentes con el relato preciso y detallado de las actividades de dicha colonia. Recaló como el gobernador general, M. Pierre Ryskmans, desde mayo de 1940 puso a disposición de los aliados todos los recursos del Congo Belga, apoyado por el entusiasmo y el espíritu patriótico de los belgas y extranjeros residentes, así como por la devoción hacia Bélgica de los trece millones de nativos.

Al finalizar su exposición, el señor Kuiper fué calurosamente aplaudido.

Expresión de los radicales intransigentes

Radicales que militan en la tendencia denominada intransigente, han dado a publicidad una declaración, con motivo de la rendición japonesa.

"La terminación de la guerra más cruel y general de la historia —expresan— es un hecho auspicioso que adquiere extraordinaria trascendencia por el triunfo de los pueblos amantes de la libertad y de la democracia contra los regímenes intolerantes y totalitarios.

"Este triunfo obliga a todos los hombres del mundo a meditar seriamente en la responsabilidad que tiene cada cual en la construcción del futuro.

"Para ello es indispensable que los ciudadanos se enrolen en los partidos políticos conforme a sus convicciones y que, desde sus filas, luchen por la formación de una sociedad más justa, capaz de desterrar para siempre los odios y las guerras como medio para resolver los problemas sociales y los conflictos internacionales.

"La República Argentina ha dado al mundo nobles ejemplos de amor a la libertad y a la paz. Por eso, los radicales sienten intenso regocijo, al saber que sobre la superficie de la tierra han cesado las destrucciones y las muertes llevadas a cabo por voluntad de los hombres".

Luego invitan a todos los ciudadanos que coinciden con su posición política, a intervenir en las manifestaciones públicas, con las que se celebra la victoria, y a reclamar en ellas la normalización de la vida institucional del país, con la convocación, a fecha fija, de elecciones libres, "sin admitir que desde las posiciones oficiales se apoyen —públicamente o en forma

CON UN LUCIDO ACTO FUE CELEBRADO AYER EL DIA DEL CEREALISTA

Durante el acto realizado en la Bolsa de Cereales

A una interesante fiesta dió lugar la celebración del Día del Cerealista, establecido desde hace 20 años por la Bolsa de Cereales como un medio de rendir homenaje a todos los hombres que por conducto de las tareas rurales contribuyen al progreso y engrandecimiento del país. Al acto de ayer asistieron el ministro de Agricultura, coronel Avalos; el secretario de Industria y Comercio, teniente coronel Abarca; el presidente de la Cámara Mercantil de Productos del País de Montevideo, señor Alfredo Estrade, y otros funcionarios que fueron recibidos por el presidente de la Bolsa de Cereales, D. Eduardo Lalor, y los miembros de la comisión directiva. La concurrencia se reunió en el amplio salón de operaciones, adornado con gallardetes con los colores nacionales.

Luego que la orquesta ejecutó el Himno Nacional, cuyas estrofas finales motivaron una estruendosa salva de aplausos, el señor Lalor pronunció el siguiente discurso:

"Como una promisoria coincidencia para quienes tuviéramos el privilegio de continuar la obra constructiva durante el largo período de lucha por la libertad y el derecho, en las primeras horas meridianas del Día del Cerealista, se ha acallado por completo hasta los más lejanos estrépitos de guerra, iniciándose una nueva era, anhelante de paz y de concordia.

"Nunca más oportunas, pues, las congraciones que, como las de este día, tienden a rendir homenaje a las actividades económicas más nobles y fecundas del país; manteniendo y estimulando la necesaria solidaridad de los diversos sectores vinculados con la explotación y tráfico de la riqueza agraria, que es una de las dos grandes fuentes sustentadoras de la vida de la Nación.

"A los veinte años de haberse establecido esta fecha celebrativa, puede afirmarse que se cumplieron invariablemente los amplios propósitos originarios: congregando ese día de cada año a las numerosas falanges de aquellos que se esforzaban por obtener, mejorar y distribuir los productos de la tierra, con el máximo aprovechamiento para la especie humana, que los requiere de manera perentoria y esencial.

"Fueron varias las formas empleadas en tales circunstancias para mantener y acrecentar el espíritu de emulación hacia el perfeccionamiento de las diversas y complejas prácticas que hacen a esas especulaciones; traduciéndose luego en realidad, como lo comprueban, entre otros muchos, los resultados de ciertas industrias que podrían decirse de reciente data en nuestro país, y que cuentan con un sólido y definitivo arraigo.

"Recordar esta época del año 1925 es como trasladarse al período cíclico en que comenzó la declinación de los precios para nuestros principales productos agrícolas; al empeño de los países exportadores de granos para neutralizar el pretendido exceso de la producción triguera; al arbitrio monopolista del "pool" canadiense, reteniendo toda una cosecha con el puerl propósito de imponer las cotizaciones, y, en fin, a muchas otras circunstancias indicadoras de una crisis aguda para nuestra industria fundamental.

"Posteriormente, y en la primera década transcurrida, podría mencionarse entre nosotros manifestaciones de positivo valor referidas al propósito primordial de perfeccionar nuestros métodos de explotación y comercio, y, por lo que atañe a los últimos dos lustros, cabe referirse a los arbitrios de carácter oficial, con miras de beneficios para los agricultores, o de soluciones precarias para interrumpido comercio de ultramar originadoras de una exagerada política intervencionista del Estado, como no hay memoria de que jamás haya ocurrido en los largos años de nuestra evolución económica, sin lograr detenerse en el examen de tales manifestaciones, por cuya causa nos limitamos a recordar que nuestra riqueza primaria ha soportado una época y pruebas de la integridad y perseverancia de los diversos gremios que concurren a formarla, especialmente el productor; y, si bien pudo contarse siempre con el solidario empeño de los distintos sectores de la experiencia de su respectiva actividad, en el vasto y complejo desenvolvimiento de tan preciada riqueza —señalando con espíritu sereno y constructivo las justas apreciaciones que en cada caso procedían— fuerza es aceptar que la gravitación de los acontecimientos mundiales neutralizó, en gran parte, nuestros afanes.

"Pero, por fortuna, un reciente y acertado acto del Gobierno, por el que se deja sin efecto el decreto de monopolio estatal para la compra y venta de las cosechas, nos concede la íntima satisfacción de poder concretar en este día un cambio promisorio para esa política de intervencionismo. La importancia que reviste ese acontecimiento, como índice inequívoco de exacta comprensión sobre las seguridades que en toda época ha ofrecido y continuará ofreciendo la iniciativa y esfuerzo privados, en lo que signifique propugnar nuestra creciente expansión económica, constituye motivo bastante para alentar fundadas esperanzas de paulatinas transformaciones en el ambiente de las dificultades reinantes.

"Y puesto que también este año hemos procurado para nuestra celebración los contornos de sobriedad y sencillez que las circunstancias imponen, al agradecer la presencia del excelentísimo señor ministro, la de los señores representantes de los diversos organismos oficiales, entidades organizadoras y afines y a las damas que han querido poner una nota de color a esta breve invocación para los distintos afanes de la lucha en el trabajo, permítaseme resumir los anhelos del Día del Cerealista con renovados auspicios por la marcha siempre creciente de nuestro progreso, en esta nuestra tierra, grande y generosa, en la que proliferan todos los afanes, cuando ellos se ajustan a los tradicionales sentimientos de los que nos dieron patria y libertad".

A continuación habló el delegado de la Cámara Mercantil de Montevideo, Sr. Estrade, quien señaló el placer con que la entidad que representaba se asociaba a la fiesta. Señaló la importancia que como país cerealista tiene la Argentina en el mundo entero, y terminó formulando votos por el creciente progreso de nuestra nación.

Por último, la concurrencia fué obsequiada con un refrigerio, prolongándose la fiesta hasta cerca de las 22.

El Día del Cerealista fué patrocinado por la Bolsa de Cereales, Cámara Gremial de Cereales, Cámara Gremial de Molineros, Centro de Consignatarios de Productos del País, Mercado de Cereales a Término de Buenos Aires, Cámara de Molineros de la Unión Industrial Argentina, Cámara Gremial de Aceites Vegetales y Subproductos, Centro de Acopiadores de Cereales y Centro Gremial de Comisionistas y Consignatarios de Buenos Aires.

EN LA ENSEÑANZA MEDIA DE TODO EL PAÍS HUBO ASUETO

Mucho antes de anunciarse oficialmente que el Japón había resuelto aceptar las condiciones de rendición impuestas por los aliados, los alumnos que concurrían a los establecimientos de enseñanza secundaria de la capital se entregaron a ruidosas manifestaciones de júbilo. Al abandonar las aulas, los jóvenes estudiantes del turno de la mañana organizaron entusiastas columnas en diferentes lugares de la ciudad y desfilaron hacia la zona central, acompañadas por la simpatía y la adhesión de todas las personas que presenciaron el desfile.

El entusiasmo desbordante de los alumnos los llevó, en algunos casos, a pedir el asueto de las alumnas que a esa hora todavía se encontraban en las escuelas normales o en los liceos de señoritas, las que, al interrumpir las clases, ganaron también las calles para sumarse a las nutridas columnas formadas por los estudiantes, con quienes rivalizaron en sus exteriorizaciones de alegría. Como decimos, la población presenció con calurosas pruebas de simpatía el desfile de las columnas.

Los alumnos del turno de la tarde y los que asisten a los cursos nocturnos tuvieron asueto tanto en la capital como en el resto del país. La medida fué adoptada por las autoridades del Ministerio de Justicia e Instrucción Pública. Según se informó en el citado departamento, el asueto fué autorizado con el propósito de evitar los inconvenientes que podría causar a los estudiantes la asistencia a clase.

ras, ni mucho menos de militares o civiles, que en algún modo hayan participado en el gobierno de facto surgido el 4 de junio de 1943".

La declaración fué dada a publicidad por los señores Bernardino Horne, Arturo Frondizi, Crisólogo Larralde, Jorge Farías Gómez, Alberto M. Candioti, César Barros Hurtado y Ernesto P. Mairal.

Manifiesto estudiantil

En un manifiesto que subscriben los estudiantes José Santos Arévalo, Jorge Alfredo Pron y Luis Molas, la comisión ejecutiva del Sindicato Argentino de Estudiantes Secundarios del Instituto Mayo resolvió exteriorizar su deseo de una pronta y total normalización institucional del país, a la par que adherirse a la actitud asumida por los estudiantes argentinos.

Declaración de residentes chinos

El Sr. Isaac Li, presidente de la Asociación China y vicepresidente del Instituto Cultural Argentino--Chino, con motivo de la victoria obtenida por las armas aliadas y de la inminente rendición del imperio japonés, nos ha hecho llegar una comunicación en la que expresa: "Los esfuerzos combinados de las naciones aliadas han encendido nuevamente la antorcha de la paz. China, después de tantos años de cruenta lucha y vejámenes sufridos bajo la opresión del salvaje enemigo, surgirá pujante y renovada para seguir siendo una de las grandes democracias del mundo. Enarbolando la bandera del trabajo, contribuirá a la construcción de un futuro basado en la justicia y el derecho del individuo, donde no cabrán prejuicios ni odios".

El mitin democrático del lunes próximo

Celebró dos reuniones la comisión organizadora de la concentración popular que tendrá efecto el próximo lunes a las 17 en la Plaza del Congreso para celebrar el triunfo de la democracia en el mundo. Designóse a las comisiones auxiliares y se trató de constituir un comité directivo en el que están representadas todas las actividades y todos los sectores políticos y sociales a fin de que el mitin sea una cabal exteriorización del sentimiento argentino, hondamente conmovido por el triunfo de la causa de sus simpatías entrañables.

La policía ha hecho saber a los organizadores que gestionaron desde el viernes el correspondiente permiso —señores Adolfo Lanús, Alejandro Lastra y Luis V. Migone— que antes de dar trámite a la autorización necesita conocer la lista de los oradores que tomarán parte en el acto.

LOS UNIVERSITARIOS HAN DADO UNA DECLARACIÓN

La Federación Universitaria Argentina formuló anoche la siguiente declaración:

"La Federación Universitaria Argentina, por primera vez y no sin molestia, se ve precisada a referirse a palabras del coronel Perón y a la reciente participación de soldados del ejército en acciones represivas de la ciudadanía. Lo hace sólo por tratarse de palabras de quien había como primer magistrado provisorio y de facto y por la extraña situación que ofrecen jóvenes llamados para aprender a defender la patria y son empleados en oprimir a su pueblo.

"La ciudadanía ha llevado a la calle la exteriorización de su sentir democrático y su ardorosa pasión por las libertades.

"El homenaje a la figura prócer de Sáenz Peña y la lógica conmoción por el inminente término del conflicto bélico han convertido las calles en magníficas lecciones magníficas de entereza civil, cuando el pueblo inerme enfrentó a las brigadas policiales, que hicieron gala de un vandalismo que creíamos definitivamente desterrado de nuestra vida como función organizada. Ello demuestra hasta qué punto es efectivo el levantamiento del estado de sitio cuando una dictadura se ha apoderado del Gobierno.

"El documento alude luego a los ataques que el vicepresidente en ejercicio dirigió, expresa, a los estudiantes democráticos, y declara:

"Que el coronel Perón con sus calificativos agraviantes para el estudiantado, alcanza a todos los sectores de la vida nacional, al pueblo mismo, ya que a él pertenecen y se deben los estudiantes argentinos.

"Que, efectivamente, el pueblo trabajador sostiene las universidades; pero, entendiéndose bien, las sostiene porque son centros de cultura, que crean y difunden la ciencia, factor de liberación de los pueblos".

Alude luego a lo que el país gasta en su presupuesto militar y afirma:

"Las declaraciones del coronel Perón no son sino una vana tentativa de enfrentar a los estudiantes con el proletariado, al que están indestructiblemente unidos, como lo demuestran 25 años de militancia paralela bajo la inspiración de los postulados reformistas, en cuyo historial encontrará el presidente interino y de facto la mejor explicación de las luchas actuales del estudiantado.

"La juventud argentina concurre a la prestación del servicio militar con el propósito de aprender a defender la patria y sus instituciones, pero jamás para ponerse bajo las órdenes de un comisario seccional. Esta flagrante transgresión, que coloca a los soldados de la República junto a los asalariados de la Secretaría de Trabajo y Previsión para acorralar a su pueblo, señala el síntoma más alarmante del proceso de descomposición en que se está hundiendo la vida argentina.

"El pueblo puede juzgar ya. El es el único y legítimo juez. Que él aquilate la jerarquía moral de quienes subscriben esta declaración".

Firman la declaración que nos ocupa Germán O. López, presidente y Eduardo Shaposnik, secretario.

Se solidarizan y se adhieren a la declaración: por la juventud de la Unión Cívica Radical, José Benito Fajre, Roberto López Bravo, Félix Martín, Carlos H. Perette, Juan José Bruno, Eduardo D'Angelo, Néstor Grancelli Chá, Ramón H. Palazuelos (h.), Miguel F. Ponce, Alberto P. Climent y Enrique Calot; por la juventud socialista, Enrique Bran, Oscar Palmeiro, Américo Parrondo, Andrés López Accotto, Jorge Andrés Chinetti, Héctor Lucich, Ernesto Janin y Ricardo Carbajal, y por la juventud comunista, Antulio Horacio Lencinas, Orlando O. Spagnolo, Hernando Kleiman y Julio Llendro.

HUBO UN CHOQUE MUY RECIO EN LA DIAGONAL NORTE

Muy temprano —según queda dicho— comenzaron a organizarse las manifestaciones con que la ciudad habría de mostrar palpablemente su júbilo por la noticia de la rendición del Japón, confirmada oficialmente en las primeras horas de la noche. No fueron una ni dos las columnas humanas que aparecieron llevando banderas y celebrando verbalmente la victoria de las Naciones Unidas: toda la zona céntrica y aun otras próximas se convirtieron en un movimiento colectivo de entusiasmo, en una asamblea gigantesca de definido acento democrático, de pujante decisión y arrollador avance, como que no se detuvo cuando elementos inspirados directamente en los métodos totalitarios, pretendieron contrarrestar su ínfimo número con procedimientos violentísimos, dignos de las teorías de fuerza que constituyen su credo ideológico.

Doble incidencia al mediodía

Los primeros desfiles fueron de estudiantes. En los colegios secundarios, en las facultades, en cuanto centro de enseñanza existe en la urbe, la mayoría de los alumnos abandonó las aulas o se negó a entrar en ellas, y procurándose en cualquier forma banderas argentinas y de los países democráticos, formó columnas encaminándose hacia uno u otro sitio de la ciudad, preferentemente la Plaza de Mayo o el paseo en que se levanta la estatua del Libertador. Una de esas tantas columnas, reforzada por otras similares que aparecían al paso, dirigíase al mediodía por la Avenida de Mayo, con el propósito de llegar a la Casa de Gobierno, pero al cruzar la calle Maipú avistó a otra, muy reducida, que al grito de "¡Viva Rosas!" y armada con garrotes, pretendió interceptar su marcha. Consiguieron los "nacionalistas" propinar algunos golpes a los democráticos, dado que éstos desprovistos de elementos contundentes, tuvieron que replicar a la agresión sólo con sus puños, pero pronto otros demócratas rompieron en trozos las astas de las enseñas, y los atacantes tuvieron que optar por huir velozmente, perseguidos y apaleados por los partidarios de las Naciones Unidas y ante el aplauso general que los espectadores brindaron a los ganadores de la breve contienda.

Despejado así el trayecto, ya que la policía no intervino en ningún momento, los manifestantes rodearon poco después el monumento a Belgrano, frente a la Casa de Gobierno, y, tras de corear el Himno Nacional, izaron una bandera argentina en el mástil allí erigido. Repitiéronse seguidamente las expresiones alusivas a las autoridades nacionales, los vítores a la democracia y a las naciones que combatieron contra el nazi-fascismo, las reclamaciones de elecciones inmediatas, libres y sin candidatos oficiales y otros estribillos puestos de moda últimamente, y ante una absoluta pasividad de las fuerzas encargadas de mantener el orden público, los integrantes del mitin tomaron finalmente por Rivadavia. En esta arteria, al pasar por delante de la Catedral, un cabo del ejército, incómodo por algunos de los dichos, sacó su sable bayoneta y el gesto provocó algunos incidentes y hasta varios balazos al aire hechos por un vigilante. El desfile reorganizóse momentos más tarde y prosiguió por determinadas vías del centro, vitoreando incesantemente a la democracia.

Se forma la más extensa de las manifestaciones

Por la tarde fué ya más decidido el apoyo a las columnas que por doquier se constituían en adhesión a la total derrota del nazismo, y del entronque de dos de ellas surgió una tercera, que fué la más importante de todas las que recorrieron la metrópoli. Una de ellas se inició junto al monumento a Sáenz Peña y la otra en la Plaza de Mayo, y ambas cumplieron trayectos distintos: la primera, por diagonal norte, Corrientes y Callao, y la segunda, Avenida de Mayo, Entre Ríos y Callao, después de una ligera detención ante el Parlamento para entonar la canción patria. En Callao y Bartolomé Mitre encontráronse las dos columnas, bien numerosas de por sí, pero que aunadas, y pese a ocupar las dos calzadas de la avenida, compusieron una densa masa humana que abarcaba varias cuadras. Hombres y mujeres, niños y niñas, ostentando enormes carteles con leyendas que bregaban por el restablecimiento constitucional, e innumerables estandartes argentinos y de todas las Naciones Unidas marcharon entonces con ánimo más resuelto, traduciendo, bien con silbatinas y gritos hostiles o bien con aclamaciones y vítores, sus simpatías o antipatías por determinadas causas, reglmenes y personas, nacionales o extranjeras estas últimas.

El resto de Callao hasta Santa Fe, esta arteria hasta la plaza San Martín y luego Florida hasta la Avenida de Mayo, fué el itinerario que habría de cumplir la extensa manifestación, aunque mediando antes un serio hecho, precursor de otro más grave todavía que se registraría en la última de las vías citadas, entre Chacabuco y Piedras.

La provocación totalitaria frente al monumento a Sáenz Peña

Al llegar la columna a la intersección de Florida y Córdoba una dama advirtió que en Corrientes estaban los "nacionalistas" armados esperándola para enfrentarla a balazos. Lejos de asustarse, sus integrantes afirmaron su intención de continuar adelante, y muchos de ellos proveyéronse de palos y piedras en una obra en construcción. Nada ocurrió en Corrientes, mas apenas la cabeza del desfile desembocó en Bartolomé Mitre viése caer una bomba y sintiéronse disparos de armas de fuego y petardos provenientes de núcleos sindicados como "nacionalistas", entabládose inmediatamente una lucha cuerpo a cuerpo en la que abundaron las cachiporras, garrotes y aun pedazos de vidrios, rotos éstos en muchos negocios durante la refriega y aprovechados prestamente por los contendores. La lucha, que ocasionó numerosos heridos, produjo tal desbande que en un principio pareció que los enemigos de la democracia habían obtenido el resultado que se proponían: impedir la celebración de la victoria que tantos disgustos les causa. Empero, cinco minutos después ya estaba la manifestación otra vez organizada, luciendo sus banderas y apostándose frente a la Casa Rosada, desde la cual continuaría nuevamente por la Avenida de Mayo, ante la ruidosa y cálida acogida colectiva.

Protesta de un organismo democrático

Durante la reunión que anoche realizaban los miembros del comité ejecutivo de las ciento cincuenta asociaciones culturales, científicas y profesionales que pidieron en un manifiesto el retorno inmediato a la normalidad constitucional bajo la ley Sáenz Peña y cuya nómina completa dimos ya en ediciones anteriores, llegaron algunas referencias acerca de los acontecimientos que ocurrían en la vía pública.

Una vez comprobado el alcance de los mismos, cuyo saldo ha sido dos muertos y gran número de heridos, los componentes de dicho comité resolvieron "levantar la sesión y hacer pública su protesta por estos hechos, que ensangrientan las calles de la ciudad y ensombrecen aún más las perspectivas de las actuales condiciones políticas del país".

Para

FERVOROSAS MANIFESTACIONES DE CARÁCTER DEMOCRÁTICO SE REGISTRARON EN EL INTERIOR

La Plata, 14.—Conocida en la madrugada la actitud del Japón, los alumnos del Colegio Nacional concurrieron a la sede del establecimiento como lo hacen habitualmente, y alrededor de las 10 hicieron abandono de las aulas, saliendo a la calle en manifestación, y volcando poco después la población de los colegios normales, secundario de señoritas y de otros institutos nacionales de segunda enseñanza.

En nutrida columna llegaron hasta la plaza San Martín, donde fué entonado el Himno Nacional, izándose luego la bandera que portaban en el mástil de la plaza. Allí les dirigió una alocución el Dr. Albarracín Sarmiento, anunciando uno de los estudiantes que mañana, miércoles, la Federación Universitaria realizará en esa plaza un gran acto, invitando a participar del mismo a los alumnos y público congregado.

Posteriormente se organizó una marcha a lo largo de la calle 7, hasta 45, regresando por la primera hasta la Universidad, en cuyo patio solicitaron la presencia del presidente de la institución, que a la sazón se encontraba en su despacho. Repitiéronse en este momento las expresiones juveniles registradas días atrás, en favor del triunfo de las democracias y de condenación de los gobiernos de fuerza. Al aparecer en la galería del patio el presidente de la Universidad, Dr. Alfredo D. Calcagno, fué largamente aplaudido.

El Dr. Calcagno, al hacer uso de la palabra, comenzó refiriéndose al significado que tenía la paz que acaban de conquistar gloriosamente las grandes democracias, después de la terrible hecatombe. Rindió homenaje a los que cayeron a lo largo de estos años de horror y espanto en defensa de la libertad y a los que fueron enviados a la muerte por los gobiernos totalitarios, y destacó el triunfo del espíritu democrático en el mundo. Expresó más adelante que, en nuestro país, seis rectores de universidades, hace pocos días, habían proclamado, con fervor unánime, la necesidad de restituir al país a la normalidad constitucional, sabiendo bien que interpretaban un clamor general del pueblo argentino, y que detrás de los seis rectores, apoyando su gestión y compartiendo su pensamiento, estaba todo el claustro de profesores y estaba, también, toda la juventud de la República.

Agregó que al día siguiente de la reunión de rectores, desde las columnas de los grandes diarios de Buenos Aires y de nuestra ciudad expuso la convicción que alienta firmemente y que ahora peiteraba, para hacerlo carne en la conciencia colectiva, de que en un país de hombres libres no había que pedir permiso a nadie para proclamar el derecho a seguir siendo libres y exigir la vigencia de los principios democráticos, afirmando que no era delito, sino obligación de la ciudadanía, reclamar el imperio de la libertad y la legalidad.

Ruidosas demostraciones de adhesión recibieron las expresiones del presidente de la Universidad, y momentos después los manifestantes dispersábanse en el centro de la ciudad, repitiendo en horas de la tarde otras reuniones similares en la plaza San Martín.

En cuanto al acto anunciado para mañana, miércoles, en la plaza San Martín, se informó que a las 19 "usarán de la palabra dirigentes de la Federación Universitaria y de los partidos políticos, con excepción de los usufructuarios del fraude", así como dirigentes obreros.

Uno de los miembros de la Federación nos hizo saber que se había pedido al comisionado municipal la autorización para dejar circular altavoces de propaganda del acto, y de la Jefatura de Policía el pertinente permiso para la realización del mismo.

Con ese motivo se efectuó en la Escuela de Bellas Artes de la Universidad un acto, con asistencia de profesores y alumnos, hablando el profesor César Sforza y el alumno Alberto Díez Gómez, finalizando el mismo con la entonación del Himno Nacional.

Habrá un mitin en La Plata para celebrar la victoria

La Plata, 14.—La junta ejecutiva de la Federación Socialista Bonaerense, una vez confirmada la noticia de la rendición incondicional del Japón, ha dado a conocer la siguiente declaración:

"Que el final de la guerra, con el aplastamiento de las fuerzas totalitarias, abre una nueva era en la que no subsistirán los odios que en los últimos años han tenido ahogada a la humanidad y que, triunfantes las fuerzas de la democracia por la unión de las armas y de la voluntad de los pueblos amantes de la libertad, es necesario que entre nosotros se festeje tan extraordinario acontecimiento por todos los que trabajaron en favor de las Naciones Unidas y para contener el avance nazifascista y por la prevalencia de los derechos constitucionales".

Con ese propósito y a ese fin, la junta ejecutiva de la Federación hace público su anhelo de organizar en esta capital una gran asamblea popular para festejar la derrota totalitaria, el triunfo de la democracia y de la libertad y por el pleno restablecimiento del régimen institucional argentino, para lo cual ha ercomendado a la junta central y a la Juventud Socialista de La Plata se pongan en contacto con las autoridades de la junta central de la Unión Cívica Radical, del Partido Comunista, de Acción Argentina y de la Federación Universitaria de esta ciudad a los fines de la organización conjunta de dicho acto público.

Comida en San Fernando

San Fernando (Buenos Aires), 14.—Con motivo del triunfo aliado el Ateneo Popular Esteban Echeverría ha organizado para el sábado 25 la Cena de la Victoria. Fueron invitados los embajadores de los Estados Unidos y de Gran Bretaña.

En Rosario

Rosario, 14.—Desde temprano, y sólo con breves interrupciones, los estudiantes organizaron manifestaciones por las principales calles de la ciudad. Ante el anuncio de la rendición del Japón, compactas columnas, encabezadas por abanderados, transitaron a distintas horas exteriorizando su júbilo por la victoria de las Naciones Unidas y por el triunfo de la democracia. Los manifestantes, en sus jubilosas recorridas, se llegaron hasta las confiterías céntricas y lugares de reunión de la ciudad, donde se entonaron canciones patrióticas. También frente a las pizarras de los diarios hubo expresiones elocuentes de fervor democrático. Las columnas de estudiantes expresaron su júbilo sin alterar el orden.

Los desfiles en Córdoba

Córdoba, 14.—Desde las primeras horas de la tarde se efectuaron manifestaciones por las calles céntricas, celebrando la virtual terminación de la guerra con el Japón.

Los estudiantes secundarios, cuyos directores aun no habían recibido orden de suspender las clases, se negaron a entrar a los respectivos colegios, improvisándose manifestaciones que recorrieron los demás institutos en busca de adhesiones, siempre prontas por cierto, para terminar en la plaza San Martín. La policía ejerció en todos los casos una discreta vigilancia, pero no se produjeron desórdenes ni incidencias. Al promediar la tarde se repitieron las manifestaciones, con vivas a la democracia, sin que tampoco se registraran incidencias.

Dos o tres minutos después de las 20, los diarios locales y las corresponsalías anunciaron que el Japón había aceptado las condiciones impuestas por los aliados. Inmediatamente se organizaron manifestaciones en toda la zona céntrica de la ciudad.

Poco después de las 19, una compacta columna a cuyo frente una señorita conducía una bandera argentina, llegó hasta la plaza San Martín. Al pasar frente al Departamento Central de Policía se coreó el estribillo "La Gestapo, no".

Una vez en la plaza, junto al monumento al Libertador, pronunciaron discurso varios jóvenes y una señorita y en ese momento se oyeron las sirenas de los diarios locales anunciando la rendición del Japón, por lo cual, sin que terminara de hablar quien estaba en ese momento haciendo uso de la palabra, se organizó nuevamente la columna, que tomó por la calle San Martín, hasta Colón, deteniéndose frente a la "Voz del Interior" lugar en el que, al tomar conocimiento de aquella noticia, se reprodujeron las expresiones de júbilo popular, en tanto que se dejaban oír también expresiones contra las autoridades. Poco después se reanudaba la marcha para retornar a la plaza San Martín y desfilar luego por distintas calles, siempre con vivas a la democracia y reclamando elecciones libres y entonando estribillos alusivos a los hombres del Gobierno.

¿ Parecía que ésta iba a concluir al regresar al expresado paseo, pero no ocurrió así, pues prosiguió la marcha por otras calles hasta desembocar en la de Veintisiete de Abril, donde está ubicada la Casa de Gobierno. Al llegar, y mientras recrudecían los gritos contra las autoridades, algunos de los más exaltados arrojaron buen número de piedras contra el edificio, rompiendo varias lámparas del alumbrado del frente del edificio, mientras que la guardia policial, para evitar ulterioridades, procedía a cerrar las puertas de la casa.

Los manifestantes siguieron todavía por otras calles, para congregarse nuevamente en la plaza San Martín, donde después de hablar varias personas terminó el acto.

En San Francisco

San Francisco (Córdoba), 14.—Profesionales y vecinos de esta ciudad han resuelto organizar un acto público para celebrar el advenimiento de la paz, a cuyo efecto han solicitado el permiso correspondiente a la Jefatura de Policía para realizar el acto el viernes a las 18. Por la noche se proponen efectuar un banquete en un restaurante céntrico.

Actos en Paraná

Paraná, 14.—Por iniciativa de "Tribuna Radical", el Centro Aristóbulo del Valle y el grupo Ideas, se realizó a las 20, en la plaza Primero de Mayo, frente a "El Diario", una manifestación para festejar la victoria definitiva alcanzada por las Naciones Unidas con la rendición incondicional del Japón. El acto, que congregó considerable concurrencia, se inició con la ejecución del Himno Nacional y los himnos de los Estados Unidos, Gran Bretaña y la Unión Soviética.

Hicieron uso de la palabra los doctores Jorge Ferreyra Bertozzi, José R. Cáceres Monié, Arturo J. Etchevehere, Guillermo Bonaparte, un representante estudiantil y otro obrero.

En Catamarca

Catamarca, 14.—Al anunciar el diario "La Unión", por medio de toques de sirena, la rendición del Japón, numeroso público se reunió ante las pizarras y se organizó en seguida una entusiasta manifestación, que recorrió varias cuadras de la ciudad, conduciendo una gran bandera argentina. También el diario "El Progreso" anunció el acontecimiento y editó una edición especial por la noche.

EN EL INSTITUTO ARGENTINO-CHINO REALIZÓSE UN ACTO

Caracterizadas personas de diversos círculos se reunieron ayer con motivo del acto cultural realizado por el Instituto Argentino-Chino, que preside el Dr. Manuel Rosés Lacoigne. Acompañaban al presidente del instituto organizador el embajador argentino en China, Dr. José Arce; el sacerdote franciscano R. P. Juan B. Se-Tsien Kao, presidente honorario de la institución; los miembros del consejo directivo y las autoridades del Instituto de Cultura Integral.

Discurso del Dr. Arce

De acuerdo con el programa preparado, habló en primer término el embajador en China. El Dr. Arce comenzó su discurso señalando la importancia de la terminación de la guerra en Extremo Oriente, por lo cual el mundo civilizado está de parabienes.

Después dijo el Dr. Arce lo siguiente:

"La traición de Pearl Harbor ha sido castigada. He escrito alguna vez que el ataque llevado por sorpresa contra la escuadra de los Estados Unidos por aviones japoneses sin previa declaración de guerra, mientras un embajador del Mikado simulaba en Washington un decidido interés por el afianzamiento de la paz, debe pasar a la historia con el desdoroso calificativo de traición. Ahora, a pesar de que esa traición ha sido castigada, conviene no olvidarla. Recordaré siempre la impresión causada en los Estados Unidos, habituados al "fair play", que es norma de los pueblos cultos cuando por desgracia son arrastrados a la guerra.

"Fué tan intensa que dió origen al "Remember Pearl Harbor", que se vió estampado por todas partes y que estaba destinado a mantener vivo en el espíritu del pueblo norteamericano la felonía de que había sido objeto. Pero no es ese propósito en esta breve transmisión referirme al conflicto entre el Japón y los Estados Unidos. Deseo destacar otro hecho de mayor importancia. El fin de la guerra en Extremo Oriente es el comienzo de una nueva vida para la más grande de las naciones asiáticas, para China.

"El pueblo chino ha sufrido casi sin interrupción desde hace 15 años los horrores de la opresión y de la guerra. Ciudades indefensas fueron bombardeadas y destruídas, millares de mujeres y niños fueron asesinados.

"El hambre y las enfermedades causaron innumerables víctimas; gran parte del territorio chino fué ocupado. La miseria reinó sobrena en un país que suma la cuarta parte de la humanidad.

"Pocas veces se ha visto que no hay ejemplo parecido en la historia moderna. Después de tantos horrores, la paz en el Extremo Oriente traerá, debe traer, como consecuencia el resurgimiento de una China libre, con las fronteras que heredó la República y en el ejercicio de su plena soberanía, para decidir acerca de su futuro en el modo y forma que ella determine.

"La tradición de cultura que China supo conservar a través de los siglos ha de mantenerse maigrado la pródica de sus dirigentes mientras el trabajo, el engrandecimiento y el mejoramiento del estado sanitario y del "standard" de vida de los trabajadores incorpore en forma concreta y eficiente a la familia internacional, el esfuerzo de uno de los pueblos más numerosos y pacíficos del mundo.

"Una China bien organizada, libremente gobernada y fuerte habrá de constituir un elemento de paz inestimable y un campo de actividad y de progreso vedado en adelante a los avances de los conquistadores. Este es el anhelo de los hombres libres de América. Me siento feliz si en el desempeño de la misión que he aceptado puedo contribuir a que el pueblo chino sienta los sentimientos de hidalguía y de franca amistad que alentó siempre el pueblo argentino para con todos los hombres y todos los países, durante el brevelapso que le ha tocado actuar como animadora de entidad libre y soberana en el concierto de la familia internacional".

Discurso del padre Se-Tsien Kao

Habló después el padre Se-Tsien Kao, cuya palabra era esperada con el consiguiente interés por su prestigiosa actuación entre nosotros, y dijo que con la caída del Japón desaparece el último de los signatarios del tristemente célebre pacto del Eje.

Luego, entre otros elocuentes conceptos, manifestó lo siguiente:

"Elevemos nuestras preces al Señor para agradecer su bondad infinita que ha puesto término a esta hecatombe y que dió el triunfo a las armas del bien contra las de la opresión y la barbarie. La justicia de Dios triunfa siempre y la Providencia gobierna las naciones y el destino del mundo; ningún individuo o pueblo pueden violar la santa ley de Dios sin recibir, tarde o temprano, el condigno castigo. Y esta derrota del Japón es un ejemplo para las generaciones venideras.

"En estos instantes en que la alegría invade nuestros corazones recordemos los ingentes sacrificios de un pueblo que durante ocho largos años sufrió persecuciones innumeras a manos del cruel invasor y no sucumbió gracias a su espíritu indomable, pero a costa de millones de inocentes vidas, de inenarrables dolores y soportando depravaciones sin paralelo en la historia: ese pueblo es el heroico pueblo chino, que tradicionalmente pacífico y moderado, amante de la paz y de la armonía del mundo, supo resistir e impedir el sojuzgamiento que querían someterlo, y confiando siempre en que la justicia vencería en definitiva, que las fuerzas del mal serían aniquiladas y que su patria no sería presa de chacales, hoy sin desalentarse, sin pensar por un instante en la desigualdad y deficiencia de sus armas y sus medios de defensa. Ahora, después del cataclismo, postrado el Japón en la derrota final, ven los chinos coronados felizmente sus esfuerzos y renacen sus esperanzas en un futuro mejor.

Concluyó su discurso con las siguientes palabras:

"China no olvidará nunca los servicios prestados por los países aliados en esta sangrienta lucha por la civilización, por la justicia y por la democracia, como no olvidará tampoco las expresiones de aliento y simpatía de todos los pueblos libres y pacíficos del orbe, y recordará eternamente al demócrata por antonomasia: el ilustre Franklin Roosevelt.

"Y ahora bien: ¿Qué significa la derrota japonesa? Para el mundo, la desaparición de un peligro imperialista, y para China el fin de la opresión bárbara y el comienzo de una era de prosperidad".

Palabras del Sr. Othon I. Li

En representación de los residentes chinos habló el diplomático, Sr. Othon I. Li, miembro del Instituto Argentino Chino.

El orador se refirió a la situación actual de China, acerca de la cual expresó:

"El resignado y milenario pueblo chino, tras ocho años de cruentos e incontables sacrificios, está viviendo las vísperas de su brillante renacer hácia la paz, al progreso, al orden y la reconstrucción de sus monumentos y de su historia. No en vano habrá sido entonces tanto sacrificio ni tanto dolor colectivo. China, la nueva China de Sun-Yat-Sen y Chiang-Kai-Shek, ayudada por su pueblo y sus instituciones democráticas, ganará otra vez el pedestal que el destino le tiene reservado.

"La clara visión de ambos gobiernos de nombrar sus representantes oficiales ha creado una situación que significa un nuevo y vigoroso aporte para un mayor conocimiento y acercamiento de ambos pueblos, principalmente en sus aspectos cultural, comercial y social. Hoy mejor que en ninguna otra época estas relaciones diplomáticas cobran un alto exponente de cooperación e intercambio. China, especialmente a la terminación de la guerra, necesitará con urgencia acelerada al máximo, la recepción de provisiones de boca para reparar las penosas fatigas de su pueblo, soportadas durante ocho ininterrumpidos años de guerra sin cuartel; a su vez a la Argentina le interesa importar diversos productos y manufacturas chinas que aun no ha contemplado la animosa y ya pujante industria de estos últimos años. Convendrá decir, además, que en este sano y preciso intercambio comercial no se levantarán vallas que amenacen desplazar o retrasar el desarrollo de regiones comerciales, puesto que los productos e industrias a intercambiarse son de mutua y urgente necesidad para la China y la Argentina."

Terminó su discurso con las siguientes palabras:

"Por otra parte, debo agradecer, en nombre de mis compatriotas, la valiosa e intensa obra de divulgación realizada en este país por el muy reverendo padre Se-Tsien Kao para el conocimiento de China, que servirá de sólida base para el entendimiento de nuestro pueblo, como asimismo interés y simpatía, que en sus conferencias ha demostrado el culto pueblo argentino. Reitero pues el homenaje y agradecimiento de los residentes chinos a la generosa hospitalidad de este gran y noble país; saludo y pido en la persona del eminente hombre de ciencia, profesor Dr. José Arce, toda esa deuda moral de gratitud que los chinos tenemos con la República Argentina. Que la delicada misión encomendada a ambos esclarecidos y eminentes embajadores, sea iluminada por la Divina Providencia."

FUERON DISPUESTOS LOS HONORES QUE LA ARMADA RENDIRA AL GENERAL SAN MARTIN

Los alumnos del Colegio Champagnat durante su homenaje al Libertador

Una resolución del ministro de Marina, dada a conocer ayer, determina los actos con que la armada expresará su adhesión, pasado mañana, con motivo de cumplirse un nuevo aniversario de la muerte del Libertador. Dispone que a las 10.20 se concentren en la plaza San Martín dos compañías de la Escuela de Mecánica y una de infantería de marina, las que rendirán los honores correspondientes en el momento en que el director general de personal de ese departamento de Estado coloque al pie del monumento del prócer una ofrenda floral en nombre de la marina de guerra.

Por la tarde, delegaciones compuestas por un jefe y un oficial de cada dependencia, instituto o buque surto en el puerto de esta capital, concurrirán a la Catedral Metropolitana, a fin de asistir a la colocación de una palma de flores, que en nombre de la armada depositará el ministro de Marina en el mausoleo que guarda los restos del Libertador. La resolución termina disponiendo que sea jefe de las fuerzas que tomarán parte en los actos de referencia el capitán de corbeta Raimundo Palau.

El acto en la plaza de Mayo

El Instituto Nacional Sanmartiniano ultima los preparativos para la celebración del 95o. aniversario del fallecimiento de San Martín.

En la plaza de Mayo, como ya se ha anunciado, se realizará la concentración popular pasado mañana a las 14.30. Tratándose de un acto —dice la entidad organizadora— para expresar la gratitud y la veneración nacional al Libertador, no se permitirán manifestaciones que no estén inspiradas en esos propósitos, como tampoco carteles alusivos a situaciones pasadas, presentes o futuras.

Entre las numerosas adhesiones que ha recibido el Instituto, figuran las siguientes:

Club Universitario de Buenos Aires, Asociación Entrerriana General Urquiza, Club de Ajedrez Jaque-Mate, Asociación Cooperativa Armadores de Pesca Francesa Ltda., Sindicato de Obreros Fabricantes de Cemento Pórtland, Club Atlético Banco de la Provincia de Buenos Aires Asociación de Medicina y Ciencias Afines de la Administración Sanitaria y Asistencia Pública, Asociación del Personal de Hospitales y Sanatorios Particulares, Centro de Abastecedores de Frigoríficos, Asociación de Papeleros, Asociación de Socorros Mutuos de Empleados de la Unión Telefónica y Empresas Asociadas Asociación Argentina de Técnicos Industriales, Club Sirio-Libanés Honor y Patria, Federación Comercial de Deportes, Asociación Argentina de Importadores de Automóviles y Anexos, Centro Despachantes de Aduana, Club de Gimnasia y Esgrima de Villa del Parque, Club Argentino Femenino de Deportes Ima Sumac, Asociación pro Patria, Centro de Capitanes de Ultramar y Oficiales de la Marina Mercante, Club Harrods-Gath y Chaves, Centro Empleados de Comercio, Asociación Patriótica Guillermo Rawson, Asociación de Jubilados por Invalidez, Pensionistas y Huérfanos Ferroviarios, Unión Popular Argentina de Canillitas, Asociación Argentina de Protección Mutua Mariano Moreno, Centro de Cigarreros Minoristas de Buenos Aires, Centro Numancia, Mutualidad de Empleados y Obreros de la Droguería de la Estrella S. A. Ateneo Popular de la Boca, Asociación Española de Socorros Mutuos, Asociación Filatélica de la República Argentina y Confederación de Asociaciones de Jubilados y Pensionados Ferroviarios de la República.

Un minuto de silencio

A las 15, la campana del histórico Cabildo señalará para todo el país la hora en que falleció el Libertador. Tres trompas del regimiento de Granaderos a Caballo tocarán "atención" y seguidamente "silencio". Se guardará entonces, un minuto de patriótico recogimiento en memoria del Libertador. Quebrarán este silencio los acordes del Himno Nacional, que será coreado por el público presente.

Hablará el vicepresidente de la Nación

A continuación pronunciará un discurso recordatorio de las virtudes del héroe el vicepresidente de la Nación en ejercicio del Poder Ejecutivo, coronel Perón, y por último hablará el presidente del Instituto Nacional Sanmartiniano, coronel Bartolomé Descalzo.

Semana Sanmartiniana

Prosiguiendo la Semana Sanmartiniana disertará hoy a las 20.30 por Radio del Estado, el general de brigada Ricardo Miró, vicepresidente 1o. del Instituto Nacional Sanmartiniano, sobre un tema relacionado con el Libertador.

El programa municipal

De acuerdo con la información ya conocida, iniciaránse mañana los actos organizados por la Intendencia Municipal como adhesión al Día del Libertador. Por la mañana y durante la tarde se impartirán en los institutos y escuelas de su dependencia clases especiales, y a las 18 tendrá lugar en el teatro Municipal un acto académico, cuyo programa quedó preparado del siguiente modo:

Himno Nacional, cantado por el coro del Conservatorio Municipal de Música; palabras del intendente, teniente coronel Cacia; "Nocturno en do menor" y "Balada en sol menor", de Chopin, interpretados al piano por Da. Elsa Piaggio de Tarelli; disertación a cargo del titular de la Dirección del Servicio Social, Dr. Alejandro E. Tiscone; "Preludio y allegro", de Pugnani - Kreisler, y "Mazurka", de Wieniawsky, por el violinista Carlos Picciones, acompañado al piano por D. Emilio Borgonovo; actuación del conjunto de arpas integrado por las alumnas del Conservatorio Municipal, Srtas. Estela Bacigalupe, Luisa Cassinelli, Violeta Cassinelli y Mabel Knap, en la interpretación de "Triste No. 4" y "Aire criollo", de Aguirre; "Triste", de Fabini; "La firmeza", de Boero, y "Milonga", de Sanmartino.

Colocación de una placa en Yapeyú

De acuerdo con la resolución adoptada por la Comisión Nacional de Museos y Monumentos Históricos, pasado mañana, al cumplirse un nuevo aniversario de la muerte del Libertador, se colocará una placa de mármol en el Templete de Yapeyú, que protege las ruinas de la casa natal de San Martín.

En la leyenda de la placa se consignan los hechos salientes de la vida militar y ciudadana del prócer, para conocimiento del público, habiéndose dispuesto además que en el acto de inauguración haga uso de la palabra el delegado de la Comisión Nacional en Corrientes, Sr. Francisco L. Manzi.

He aquí la leyenda:

"En este pueblo de Yapeyú, capital que fué de la antigua provincia de Misiones y hoy parte integrante de la provincia de Corrientes, nació José de San Martín el 25 de febrero de 1778, hijo del teniente coronel capitán don Juan de San Martín y doña Gregoria Matorras. Aquí transcurrieron los primeros años de su infancia y todavía en su niñez fué llevado a España.

"1786: Ingreso en el Colegio de Nobles de Madrid.

"1789: Cadete en el regimiento de Murcia.

"1808-11: Oficial del ejército español, combate por la libertad de la madre patria. Teniente coronel de caballería.

"1811: Decide luchar por la libertad de América. Se incorpora a la Logia.

"1812: Llegada a Buenos Aires. Formación del regimiento de Granaderos a Caballo.

"1813: Combate de San Lorenzo (3 de febrero).

"1814: Coronel mayor. Comandante en jefe del ejército del Norte. Gobernador Intendente de Cuyo.

"1815: General de brigada.

"1816: Formación del ejército de los Andes. Capitán general.

"1814-17: Fundación de la Biblioteca Pública y del Colegio de la Santísima Trinidad, en Mendoza.

"1817: Paso de los Andes. Cumplimiento de la misión superior encomendada al ejército como único móvil de la campaña, o sea "la consolidación de la Independencia de América y la libertad a que aspiran en esta grande obra las Provincias Unidas del Sur. Chacabuco (12 de febrero).

"1818: Declaración de la Independencia de Chile (12 de febrero), Maipú (5 de abril).

"1819: Brigadier general de los ejércitos de Chile.

"1820: Manifiesto de los habitantes del Río de la Plata. Expedición al Perú. Desembarco en Pisco. Declaración de la Independencia del Perú (31 de diciembre).

"1821: Entrada en Lima, Protector del Perú. Proclamación de la Independencia (28 de julio). Fundación de la Biblioteca Nacional (28 de agosto).

"1822: Entrevista de Guayaquil. Instalación del Congreso Peruano. Renuncia de San Martín a la vida pública. Se le acuerda el título de Fundador del Perú, Capitán General de sus Ejércitos y Primer Soldado de la Libertad.

"1823: Retiro en su chacra de Mendoza.

"1824: Se embarca para Europa con su hija.

"1829: Vuelve a Buenos Aires y ante la contienda civil de su país decide regresar a Europa.

"1830-50: Veinte años de ostracismo voluntario.

"1850: Muerte del Libertador en Boulogne-sur-Mer a los setenta y dos años de edad (17 de agosto).

"Comisión Nacional de Museos y Monumentos Históricos, 17 de agosto de 1945".

Colegio Champagnat

Más de 900 alumnos uniformados se trasladaron con sus profesores a la plaza del prócer a depositar una corona de laureles que en carroza de gala fué conducida hasta el lugar. Se cantó el Himno Nacional, acompañado por la banda de la Escuela de Mecánica del Ejército. El alumno Javier M. Goyena declamó una poesía, después el R. P. Francisco A. Rey enalteció las virtudes cívicas y militares del Libertador. La canción de Tuyutí puso fin al homenaje. Participaron en el acto los ex alumnos del establecimiento que cursan estudios en el Colegio Militar. La columna, a su ida como al regreso, fué acompañada por los padres de los alumnos y amigos del Colegio.

Colegio Nacional José de San Martín

Mañana usará de la palabra el rector D. Francisco M. Santillán. Disertará sobre la personalidad del general San Martín el profesor Dr. Adolfo Frugoni (h.). Por la tarde los alumnos de ambos turnos colocarán ofrendas florales al pie del mausoleo del prócer.

Colegio Nacional Capitán General Justo José de Urquiza

Mañana, después de cantarse el Himno Nacional, pronunciarán alocuciones en el turno de la mañana, el profesor Dr. Carlos M. Grünberg, y en el de la tarde, el profesor Roberto César Leiro.

Colegio Nacional Domingo Faustino Sarmiento

Se realizarán actos mañana a las 8.30, a las 17 y a las 22, en los que usarán de la palabra los profesores Dr. Enrique J. R. Soto, Dr. Carlos G. Lerena y Carlos Quesada Zapiola.

Colegio Nacional Manuel Belgrano

Hablarán mañana el rector, arquitecto Carlos F. Ancell y el profesor Dr. Juan A. Baglietto Rivara.

Escuela No. 13 del C. E. XX

Mañana a las 10 en su local, Piedrabuena 4863, será entronizada la imagen del Libertador.

Escuela No. 18 del C. E. IX

En su local, Malabia 964, mañana a las 11, en nombre de los padres de los alumnos, D. Simón Ossipoff entregará un busto de San Martín, que agradecerá la directora, Da. Amelia M. Rosetti de Cignoli.

Escuela No. 1 del C. E. XX

La ceremonia, a realizarse el día 18 a las 15 en su local, Guaminí 1167, comprenderá:

Himno Nacional, entronización del cuadro del Libertador, palabras alusivas por la directora, Da. G. Elena B. de Riganti; "La vida de San Martín", proyectada en teatro de sombras, en diez y ocho cuadros, preparados por las maestras de la escuela y dirigidos por la Srta. Emilia Gómez, libretos compaginados, por la vicedirectora, Da. Josefina G. I. de Palazuelos; música, poesías y cantos: coros, "Himno a San Martín", de E. Ferreri; "Canción india de cuna", de Gilardo Gilardi, y "Aurora", de H. Panizza, por las alumnas dirigidas por la profesora Juana M. C. de Peralta; "El romance del granadero", de F. Rosel, por la alumna Isabel I. Rivadulla; "La acción de San Loernzo", de Pedro Palenque, por Olga Hukisz; "Romance de las bodas de Remedios", por Hermina Vindelejo; "A las batallas de Chacabuco y Maipú", de Luis N. Palma, por Olga M. Campomanes; "Muerte de San Martín", de Juan C. Varela, por Dora G. Johansen; música de "Himno al Sol", de Manuel Benavente; "Claro de luna", de Beethoven: "Vidalita", de Williams, y "Marcha de San Lorenzo", ejecutada por la profesora Sra. de Peralta, y desfile final al compás de la marcha "Día del reservista".

Universidad Popular de Flores Intendente Torcuato de Alvear

Mañana a las 19.30 en su local, Directorio 1043, hablarán el rector, profesor Julio Andriani y Da. Nélida R. de Mascircchi.

Escuela Fray Justo Santa María de Oro

En esta escuela, número 25 del Consejo Escolar IV, sita en la calle Río Cuarto 1815, será entronizado un cuadro de "El Libertador", mañana a las 10.

Escuela Nacional de Comercio número 5 José de San Martín

El 17 a las 10 será depositada una ofrenda floral en el mausoleo de San Martín, acto al que concurrirán las autoridades de la casa, una comisión de diez profesores y una delegación de alumnos.

A las 11, en el establecimiento, después de izarse la bandera y ejecutarse el Himno Nacional y la Marcha del Reservista, el profesor Carlos H. Pizzurno (hijo) pronunciará una alocución. El coro cantará la zamba "Viene clareando" y "El triunfo", de Vicente Forte. El ex alumno Sigito Siguciunas dirigirá breves palabras, entonándose después la marcha del Colegio por los coros del mismo y "La Cahción del Estudiante".

Instituto Agrario Argentino

Con el auspicio del Instituto Agrario Argentino, en Radio del Estado, hoy a las 11 pronunciará una conferencia el Dr. Florián Oliver sobre el tema "San Martín, agricultor".

Asociación pro Patria

Esta institución rendirá su homenaje al Libertador, asistiendo a los actos organizados por el Círculo Militar e Instituto Sanmartiniano.

Pasado mañana a las 17 depositará una palma de flores en el monumento en la plaza San Martín. En tal ocasión pronunciará una alocución patriótica la secretaria general, señorita Nélida Amelia Rodríguez Mallo.

Ateneo Popular de la Boca

El Ateneo Popular de la Boca ha resuelto destacar una delegación de sus miembros para que deposite una ofrenda floral al pie de la estatua del Libertador e invitar a todos sus asociados a participar de los actos organizados por el Instituto Sanmartiniano.

En el Ateneo Ibero-Americano

El Ateneo Ibero-Americano, que preside el arquitecto Martín Noel, y su comité de la juventud, que preside don Adolfo Pérez Zelaschi, honrarán la memoria del Libertador con un acto extraordinario, que se realizará mañana a las 18.30, en el local de la Biblioteca Popular Dr. José León Suárez, de dicho ateneo, en la calle Lima 383.

En nombre de la institución pronunciará un discurso el miembro de la comisión directiva, Dr. José María Samperio, sobre el tema "Nuestro homenaje al Libertador", y luego el doctor Alejandro M. León pronunciará una conferencia sobre "Yapeyú: el pueblo natal de San Martín; su presente y su futuro".

La entrada es libre.

Asociación China

La Asociación China se adherirá a los actos que serán celebrados con motivo del Día del Libertador. Con ese objeto la institución ha dispuesto que una comisión concurra a la plaza San Martín y deposite una ofrenda floral al pie del monumento del prócer. El acto se realizará el viernes.

En el barrio de la Boca

La Comisión Popular de la Boca pro Celebración de las Fechas Patrias e Históricas, que preside D. Luis Cevasco, realizará una serie de actos mañana y el viernes. Pasado mañan tendrá lugar una concentración ante el mástil de la avenida Almirante Brown y Pérez Galdós, a las 15.

Club de Gimnasia y Esgrima

Con la realización de dos actos el Club de Gimnasia y Esgrima de Buenos Aires se adherirá a los homenajes a San Martín.

Pasado mañana a las 11, miembros del consejo directivo y asociados colocarán una ofrenda floral en el mausoleo de la Catedral metropolitana, y a las 21.30, el Dr. Alejandro M. León pronunciará una conferencia en el local de la casa central, Cangallo 1154, sobre el tema "Yapeyú y San Martín".

Asociación Cruz Celeste

En homenaje al general San Martín la Asociación Cruz Celeste realizó ayer un acto cultural en su local de Reconquista 461. La reunión dió comienzo con las palabras de la presidenta de la Asociación, Sra. Teresa Rapallini de Arroche., y a continuación se cumplió un extenso programa artístico y musical.

Club de Niños Jardineros

Pasado mañana a las 11, con motivo de cumplirse el 127º aniversario de la toma de posesión de la finca rural que cultivó en los Barriales, provincia de Mendoza, el general San Martín, cuando buscaba descanso y nuevas actividades que le permitieran una vida tranquila, alejado de las contiendas políticas, concurrirá una delegación de niños jardineros a la Catedral y depositará una corona de olivos y laurel, con la leyenda "A San Martín agricultor, los Clubs de Niños Jardineros".

Centro de Cigarreros Minoristas de Buenos Aires

Con motivo de los actos organizados por el Instituto Nacional Sanmartiniano para honrar la memoria de San Martín, en el 95o. aniversario de su muerte, la comisión directiva del Centro de Cigarreros Minoristas de Buenos Aires invitó a todos sus asociados, sus familias y demás componentes del gremio minorista de tabacos, a concurrir el viernes a la plaza de Mayo, frente a la Catedral metropolitana, para rendir tributo de admiración al prócer.

Club Sirio Libanés Honor y Patria

Con motivo de cumplirse el aniversario de la muerte de San Martín, el Club Sirio Libanés Honor y Patria y la Asociación pro Arte Juvenil, que patrocina la institución, rendirán homenaje al Libertador.

Mañana a las 21.15 será celebrada la habitual comida de las familias en el local de la entidad, Juncal 857. En esa ocasión se ejecutará el Himno Nacional; luego hará uso de la palabra D. Moisés J. Azize, y D. Augusto Barcia Trelles disertará sobre la figura de San Martín.

El viernes, a las 17.30, tendrá lugar en el mismo club un concierto, con la cooperación de los profesores de la Asociación pro Arte Juvenil.

NOTAS SOCIALES

En la Diplomacia—

El embajador de Gran Bretaña, Sir David, y Lady Kelly, ofrecieron ayer un almuerzo en honor de Lord y Lady Courthope y de Lord Lovat.

⇒ El ministro de los Países Bajos, Sr. P. E. Teppema, y su esposa, doña Carmen Delprat, reunirán hoy en un almuerzo a un grupo de sus amistades.

⇒ En el Plaza Hotel se realizará esta tarde la recepción que ofrecerá el ministro de Checoslovaquia, doctor Francisco Kaderabek.

El baile de anoche—

Se realizó anoche el baile que dan Malcolm Drysdale y su esposa, doña Molly Harrington, ofrecían para presentar en sociedad a su hija Jean, fiesta que ha señalado uno de los acontecimientos mundanos más destacados y brillantes de la actual temporada. Apropiado marco de fiesta tan significativa fueron los salones del Plaza Hotel, cuya habitual ornamentación realzaban en esta oportunidad numerosos ramos de flores, distribuídos con artístico gusto, y que contribuían a alegrar el ambiente en que se desarrolló la fiesta. El "hall", donde los señores Drysdale recibían a los invitados, presentaba desde la iniciación de la recepción un aspecto sumamente lucido y animado, así como también el jardín de invierno y el gran salón, que presta por cierto amplio espacio para una concurrencia numerosa y que fué, puede decirse, el centro de la danza, cuyo programa interpretaron sin interrupción dos orquestas.

En el comedor y en el "hall" se colocaron las mesas, cubiertas con manteles de linón blanco, en las cuales se sirvió la cena a medianoche, y que ostentaban centros de flores de la estación.

En la fiesta de anoche hicieron su presentación en sociedad las señoritas cuyos nombres dimos ayer, Juntamente con la Srta. de Drysdale, fueron objeto de múltiples agasajos por parte de la concurrencia.

Comidas—

En obsequio del embajador Alberto Palacios Costa y del ministro Felipe Chiappe ofrecieron ayer un almuerzo el Dr. José de Luca y su esposa, doña María Raggio.

⇒ Don Nicolás Cazón y su esposa, Da. Angélica María Arruab

LOS RESTOS DEL SOLDADO ANÓNIMO HONRARÁ MENDOZA

Mendoza, 14. — Con motivo de la llegada a esta capital de las cenizas de los soldados desconocidos de la Independencia cue han sido recogidas en los campos de batalla de Salta, Tucumán, Chile y Bolivia, el comando de la agrupación de montaña Cuyo, con la colaboración del gobierno de la intervención federal ha preparado varios actos que se efectuarán durante el transcurso de la actual y la próxima semana, en esta ciudad.

Las cenizas de los combatientes del ejército del Alto Perú llegarán mañana por los Ferrocarriles del Estado. La urna correspondiente es conducida por el comandante de la 5a. división, general Felipe Urdapilleta. En la estación de Guaymallén será recibida por una delegación de jefes militares, presidida por el comandante de la agrupación, general Aristóbulo Vargas Belmonte, y luego será trasladada al cuartel del regimiento 16 de infantería, donde la comitiva será esperada con bandera y banda, y se rendirán los correspondientes honores.

Las cenizas de quienes lucharon en los campos de batalla de Chile y el Perú vendrán en el tren internacional del viernes 17 y serán conducidas por el agregado militar argentino en la embajada en Santiago, coronel Juan Alberto Lagos, a quien acompaña en su misión un general, un mayor y seis cadetes chilenos. Esas cenizas serán también trasladadas al cuartel del regimiento 16 de infantería, donde permanecerán en custodia. Una delegación militar concurrirá a Las Cuevas, para recibir a la comitiva portadora de los restos.

El lunes, en horas de la mañana, las urnas serán llevadas en una cureña hasta el campo de El Plumerillo, en cuyo histórico lugar serán colocadas. Todos los restos serán depositados a continuación en una sola urna, tras lo cual se oficiará una misa de campaña, con asistencia de invitados, público y tropas del ejército. Terminado el acto religioso, la urna con todas las cenizas será colocada nuevamente en una cureña, para trasladarla a la plaza San Martín, al pie del monumento al Libertador. En este lugar se efectuará el velatorio popular y habrá con tal motivo una procesión cívica desde la entrada de la ciudad hasta la plaza citada.

El martes 21 serán reembarcadas las cenizas de los héroes libertadores rumbo a la Capital Federal, en el tren que sale de ésta a las 8.50.

Exhumación de restos en el campo de Chacabuco

Santiago, 14 (DP).—En la mañana de hoy se llevó a efecto en los campos de batalla de Chacabuco la ceremonia de exhumación de los restos del soldado argentino desconocido, caído en las campañas de la independencia.

Este acto estuvo a cargo de una comisión de oficiales y soldados del Regimiento Buin, la más antigua unidad del ejército de este país. Los restos fueron trasladados a la Escuela Militar, en cuyo salón de honor permanecerán hasta el 17 del mes actual, en que serán llevados a la Argentina. Asimismo, procedente del Norte y en aviones de la fuerza aérea nacional, llegaron a esta capital los restos del soldado argentino desconocido caído en los campos de batalla del Perú y Ecuador. Estos restos fueron recibidos en El Bosque por el Jefe del estado mayor de la segunda división de ejército y por todos los altos jefes de la fuerza aérea y conducidos a la Escuela Militar, donde quedarán hasta el día 17.

En la ceremonia de repatriación de los restos participará, por disposición gubernativa, la siguiente comisión, integrada por jefes, oficiales, subalféreces y cadetes de las fuerzas armadas: general de división Alfredo Portales Mourgues, general de brigada Guillermo Barrios Tirado, mayor Arturo Vergara Puga, subalféreces Erwin Weil Feiddeman, Roberto Soto Mockay y de aviación Hernán Salas Reyes; cadetes de aviación Fernando Matthey Aubel, y navales Hernán Carvallo Díaz y Carlos Velasco Errazuriz.

Se reunieron en una fiesta los miembros de la Cámara de Comercio Sirio-Libanesa

El banquete ofrecido anoche por la Cámara de Comercio Sirio-Libanesa en el Club Sirio-Libanés Honor y Patria fué un acto de significación sobresaliente.

Se hallaban presentes en la fiesta los miembros del directorio de la institución, que preside D. Tufik Sarquis; el presidente del Banco Sirio-Libanés del Río de la Plata, D. Moisés J. Azize, y representaciones especiales del Banco de Londres, de Italia, Boston y Español, así como conspicuas figuras del comercio y la industria.

En los postres habló el Sr. Sarquis, quien comentó el desarrollo en los últimos años de la cámara que preside. Agregó el orador, con palabras que suscitaron muchos aplausos, que la prosperidad actual de esa institución será mayor en lo futuro, merced al ambiente favorable que el país le ofrece.

Habló después el gerente de la institución, D. Juan S. Obeid. El orador comentó las cifras correspondientes al último ejercicio, la confianza pública depositada en la institución y el favorable ambiente de libertad en que habrá de desarrollarse su acción.

En un esbozo de reseña histórica, referido a las fuerzas del espíritu y a las materiales, elogió la acción del comercio, recordando a los fenicios, que crearon un alfabeto y enriquecieron la náutica; a los griegos, con su alalo dios Hermes, y al legendario héroe Simbad el Marino, para elogiar la acción del espíritu, al que llamó alado prisionero.

Comentó después, con palabras que suscitaron muchas demostraciones de aplauso, el desarrollo de la acción de la Cámara de Comercio Sirio-Libanesa y expresó que 2.500.000 pesos dedicados por el capital al comercio y la industria en el país, son la mejor prueba de la confianza en los postulados de la Carta fundamental.

Dr. MANUEL BILBAO

Cúmplese hoy el cincuentenario de su fallecimiento

Hace hoy medio siglo que falleció en Buenos Aires el Dr. Manuel Bilbao. Con esa perspectiva de tiempo contemplamos la noble estampa de este historiador y periodista, para valorar lo que deben a su devoción generosa, Chile, su país, y la Argentina, su patria de adopción. Tocóle vivir en una época en que el continente americano, convulsionado tódavía por la lucha contra las dictaduras, se debatía en su afán de alcanzar el ideal democrático que le señalaban los grandes visionarios de su porvenir. Demócrata él mismo, sufrió persecuciones y consagró su vida a la lucha.

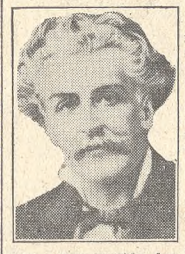

Nació en Santiago, el año 1827, en casa patricia. Apenas habían transcurrido dos decenios de su existencia, y ya se recibía de abogado, presentando una tesis sobre "La abolición de los mayorazgos". Poco tiempo pudo ejercer su profesión en su tierra pues, en 1851, después de haber sido encarcelado por sus actividades revolucionarias contra el presidente Montt, salió hacia el primer destierro. Se estableció en el Perú, donde, reconociendo sus méritos, el presidente, mariscal Ramón Castilla, le confió misiones delicadas en Europa y en los Estados Unidos. Nuevos acontecimientos políticos lo obligaron a abandonar, en 1864, el suelo peruano. Su larga estada en él habíale servido para dar comienzo a su obra de historiador y novelista, con la publicación de varios libros dedicados a evocar las costumbres coloniales del Perú, Chile y Ecuador.

Poco después llegó a Buenos Aires. Hemos dicho ya lo que la Argentina fué para él. Aquí formó su hogar, con Da. Mercedes Rivera, sobrina de Rosas; aquí se mezcló tan íntimamente a la vida nacional, que su nombre es inseparable de las crónicas que describen la evolución porteña de aquella época de organización.

Fundó "La República", con la cual introdujo la novedad de la venta callejera de los diarios, y, poco después, en 1873, fundó "La Libertad". Periodista combativo, se batió desde esas tribunas con Sarmiento y con Alsina, en polémicas electrizantes.

Había desempeñado un papel magnífico dentro de la comisión popular que, durante el desarrollo de la epidemia de fiebre amarilla de 1871, defendió a Buenos Aires en momentos en que parecía imposible contener la ola maligna que invadía la ciudad y cuyo azote amenazaba devorarla. La Municipalidad de Buenos Aires premió el extranjero amigo acordándole una medalla de oro y un diploma.

En 1878, el Dr. Bilbao salió a la liza por segunda vez, para batirse nuevamente por el país que lo había acogido y cuya hospitalidad devolvía caballerescamente. El asunto de la cuestión de límites con Chile amenazaba, después del rechazo del tratado Barros Arana, aflojar los estrechos lazos de amistad fraterna que vinculaban desde su nacimiento a las dos repúblicas. Nubes de guerra se amasaban en el horizonte. El doctor Bilbao tuvo entonces un gesto que obliga nuestro reconocimiento para siempre. Se trasladó a Chile y allí no vaciló en comprometer su prestigio, a fin de convencer al presidente Pinto y a sus compatriotas de la falta de base de sus pretensiones sobre la Patagonia. Al proceder así, lo hacía con una imparcialidad ejemplar, con un espíritu de justicia que plasmaba más allá de las disputas suscitadas por el "chauvinismo" violento. No se le comprendió y su publicación en "El Ferrocarril" de Santiago, de documentos virreinales que reforzaban su tesis con argumentos indiscutibles, agitó más aun el caldeado ambiente. El Dr. Bilbao pudo abandonar la ciudad a tiempo para no ser atacado por las turbas frenéticas y embarcó en Valparaíso de regreso para la Argentina. Las dos cámaras de nuestro Congreso formularon un voto de aplauso por la conducta del compatriota de los derechos argentinos.

En Buenos Aires, el Dr. Bilbao reanudó sus tareas habituales. La atención de su bufete y el periodismo, que en nuestro colega "La Prensa" ejercía como redactor, se alternaban en la vida del Dr. Bilbao con el estudio paciente de nuestra historia. Su amor por ella no desmayó nunca. Indagaba en archivos y bibliotecas, con minucia inalterable, en pos de aquellos detalles que arrojarían luz sobre tal o cual aspecto de nuestro pasado. Publicó así su "Historia de Rosas"; su "Vindicación y memorias de D. Antonio Reyes", su "Biografía y obras completas de Francisco Bilbao" —homenaje a la memoria de su hermano, el filósofo—, y las "Tradiciones y recuerdos de Buenos Aires", un volumen encantador que incorpora su nombre, con claros títulos, a los de quienes han conservado para las generaciones futuras la gracia del pasado porteño.

Falleció en esta capital el 15 de agosto de 1895. Poco antes había regresado brevemente a Chile, para ver una vez más la tierra donde había nacido. Con él desaparecía una figura que, más que chilena o argentina, era americana, ya que hoy, que la miramos con la serenidad que los cincuenta años transcurridos permiten, advertimos que el Dr. Manuel Bilbao orientó su existencia toda hacia el alto fin de asegurar el imperio de la concordia entre los pueblos del continente.

El Partido Demócrata Progresista promoverá un movimiento de opinión

La comisión de afiliación recientemente formada en esta capital por el Partido Demócrata Progresista, expresa que aspira, como lo dijo el "leader" de la agrupación, Dr. Lisandro de la Torre, a "promover un gran movimiento de opinión, que se perpetúe en una fuerza pensante y activa".

"Para ello —añade—, la comisión de afiliación, constituída en la casa de la calle Esmeralda 22, convencida de que la urgente tarea del momento es afiliar, recomienda que ningún ciudadano que conozca la limpia y clara trayectoria que imprimieran a nuestro partido, los doctores Lisandro de la Torre y Francisco E. Correa, el gobierno de Santa Fe del Dr. Luciano F. Molinas, y la actuación pública de sus hombres, como el Dr. Juan José Díaz Arana, ingeniero Julio A. Noble y tantos otros, es decir, que sea democrata y progresista de convicción, quede ajeno a este gran movimiento, iniciado bajo los mejores auspicios".

Manifiesta también su convicción de que son innumerables los ciudadanos que piensan de ese modo y afirma que hoy, más que nunca, se necesitan hombres que sientan el orgullo de su afiliación y que, aun en las circunstancias más hostiles y adversas, no renuncien a ella, "teniendo muy en cuenta que por culpa de los indiferentes, que no ocupan o abandonan sus puestos, se entronizan los peores".

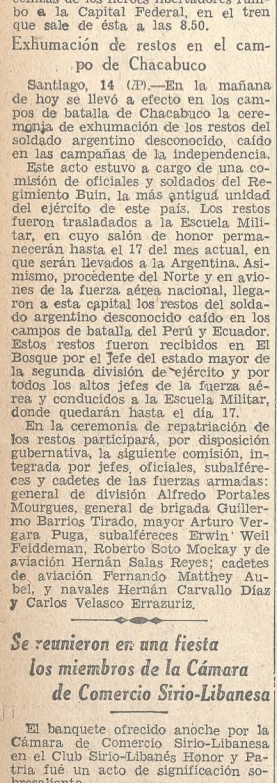

HOY SERAN ELEGIDOS EN LA MUESTRA GANADERA LOS CAMPEONES ABERDEEN ANGUS Y HOLANDO ARGENTINO

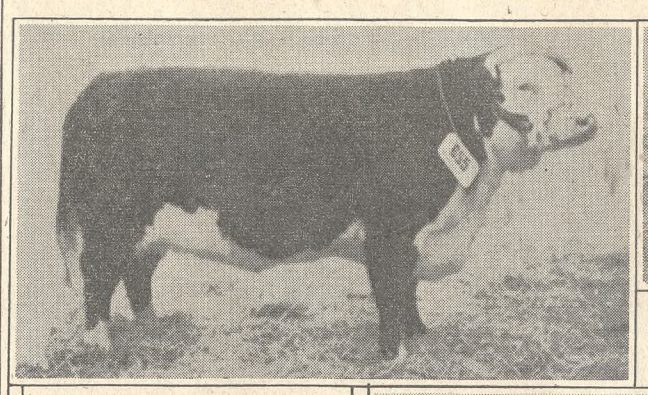

Gran campeón hembra y campeón vaca, Hereford. Expositor: Bernardo L. Duggan

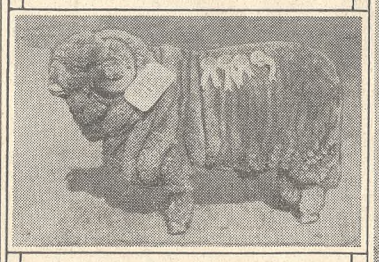

Gran campeón, Merino Argentino. Expositor: Esteban Zabaleta

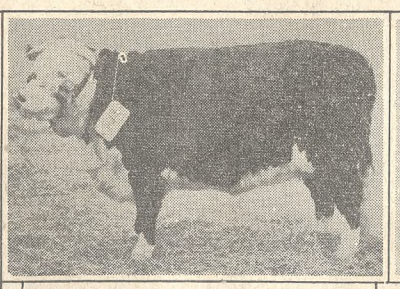

Reservado de gran campeón hembra y campeón vaquillona, Hereford. Expositor: Rafael Herrera Vegas e Hijos S. R. Ltda.

Gran campeón hembra, Merino Argentino. Expositor: Oscar J. Solimano

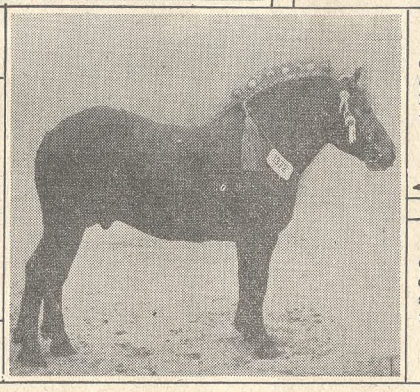

Campeón, Percherón Postier. Expositor: Martín Pereyra Yraola

Campeón, Clydesdale. Expositor: Bartolomé Ginocchio e Hijos Ltda.

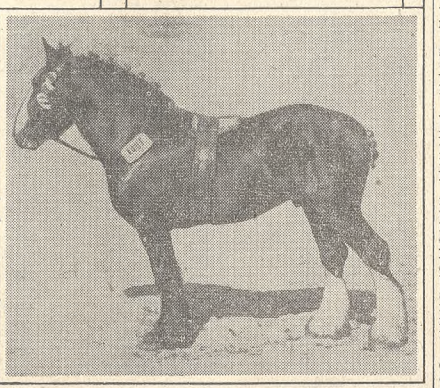

Las tareas que desarrollaron los jurados que actúan en la exposición ganadera de Palermo fueron ayer más arduas que las de la víspera, debido a que, a medida que van avanzando en la clasificación de los productos, los cotejos se hacen un tanto complejos, especialmente cuando se trata de otorgar premios de mayor significación, como ocurrió en los ejemplares de diversas razas de bovinos, equinos, ovinos y porcinos. Por otra parte, el estado del tiempo, amenazante y lluvioso por instantes, fué otro factor que se sumó para que la jornada resultara menos agradable que la del día inicial de la labor de los expertos. Sin embargo, las tribunas, los pabellones y todos los sitios en que fueron clasificados los reproductores se vieron muy concurridos.

Se brindó por la paz en el almuerzo habitual de los jurados

Como ya lo hemos dicho, diariamente se reunen a la hora del almuerzo en el salón comedor del local de Palermo las autoridades de la Sociedad Rural Argentina y los jurados que actúan en la exposición. Al finalizar el almuerzo de ayer, el presidente de la Sociedad Rural, ingeniero José María Bustillo, se puso de pie para brindar por la paz. El ingeniero Bustillo expresó:

"Antes de reanudar las tareas, y aprovechando la presencia de los jurados británicos y norteamericanos, quiero expresar nuestra satisfacción por la terminación de la guerra y el advenimiento de la paz, que nos ha de permitir entrar en una era de franca prosperidad y de sosiego para el mundo".

Estas palabras fueron recibidas con una salva de aplausos, la que de inmediato encontró eco en todos los sectores del amplio salón comedor, poniéndose de pie los comensales, que en esa forma se adhirían a lo expresado por el presidente de la Sociedad Rural.

Los grandes campeones hembras Hereford

El jurado británico Sr. E. D. Moore, que inició ayer la clasificación de los bovinos de la raza Hereford, después de seleccionar las vacas y vaquillonas, otorgando los premios de las distintas categorías, eligió los campeones y sus reservados y los grandes campeones hembras.

Una vez adjudicados los premios campeón y reservado campeón vaca y vaquillona, el Sr. Moore declaró gran campeón hembra al box 655, Arin Queen of Diamonds 19, nacida el 22 de agosto de 1942, de Bernardo L. Duggan. Este mismo ejemplar había sido momentos antes elegido campeón-vaca.

Correspondió el premio reservado gran campeón hembra al box 664, Yapeyú Britain Yney 5, nacida el 17 de julio de 1943, de Máximo y Angel Guastini. Yapeyú Yney 5 ganó también el premio campeón vaquillona, en la clasificación anterior, como se verá por el detalle de los premios que damos en esta misma sección.

Elegirán hoy el gran campeón Aberdeen Angus

Hoy, en horas de la mañana, el jurado británico Sr. Beddie, que clasifica los reproductores Aberdeen Angus, después de otorgar los premios de las categorías 11ª B y 11ª C y los de los boxes 961 a 977, deberá elegir los campeones vaca y vaquillona y sus respectivos reservados, y proclamar luego el gran campeón hembra y el reservado gran campeón hembra. Por la tarde, a las 14.30, el Sr. Beddie adjudicará los premios campeón junior, campeón de dos años y campeón Junior y sus reservados, y luego designará el gran campeón y el reservado gran campeón. Finalizará su tarea con los premios conjunto y particulares.

El gran campeón Hereford será elegido mañana

De conformidad con las prescripciones del programa de trabajo de los expertos, corresponderá adjudicar mañana por la tarde los premios campeón y sus reservados de la raza Hereford, y otorgar la máxima recompensa, la escarapela celeste, blanco, celeste, que corresponde al gran campeón.

Proclamarán el viernes el gran campeón Shorthorn

La primera etapa de la Exposición Nacional de Ganadería terminará pasado mañana con la elección del gran campeón Shorthorn de 1945, tarea que, como se sabe, deberá cumplir Lord Lovat, que tiene a su cargo esa raza bovina.

Elegirán hoy los campeones Holando-Argentino

El Sr. Hall, experto norteamericano que tiene a su cargo los vacunos de las razas lecheras, adjudicará hoy los premios campeón y reservado campeón, y pondrá fin a su labor eligiendo el gran campeón Holando-Argentino.

La tarea de hoy de los jurados

El trabajo de los expertos en el tercer día de labor se efectuará hoy en la siguiente forma:

A las 9.30, en la pista Nº 1, Lord Lovat continuará su cometido con la raza Shorthorn; en la Nº 2, el señor E. D. Moore proseguirá juzgando los Hereford; en la Nº 3, el Sr. Alejandro Beddie adjudicará en la raza Aberdeen Angus, los premios campeón y gran campeón hembra, conjunto y particulares de este sexo; en la Nº 4, el señor Sylvester B. Hall adjudicará, en la raza Holando-Argentino, los premios campeón, gran campeón hembra, conjunto y particulares de este sexo; en la Nº 7, los Sres. Felipe Andreoli y Julián Bilbao continuarán la selección de los ovinos Lincoln; en la Nº 8, los Sres. Guillermo Reynolds y Alfredo Young proseguirán juzgando los Romney Marsh; en la Nº 9, el señor Gustavo Stanton Yonge iniciará sus tareas con los Corriedale, y en la Nº 11, los jurados de porcinos, ingeniero agrónomo Alcides F. Casaretto, Sr. Jorge A. Coleman y Dr. Rómulo R. Despósito, reanudarán su labor con los Duroc Jersey. También desde las 9.30, en la sección avicultura y cunicultura, trabajarán los jurados que deben dar sus veredictos en las distintas especies y razas.

Por la tarde, a las 14.30, se proseguirán en las distintas pistas los trabajos de la mañana, eligiéndose también, como ya se ha dicho, los grandes campeones de las razas Aberdeen Angus y Holando-Argentino.

Es muy bueno el estado sanitario del ganado

Como todos los años, el Ministerio de Agricultura destacó en el local del torneo un grupo de veterinarios que tiene a su cargo el cuidado sanitario de los productos, aplicando severas medidas profilácticas desde que llegan los animales y también en los boxes, bretes, corrales y pabellones.

Según la información suministrada oficialmente, hasta ayer, era perfecta la salud de los productos.

El cuerpo de los médicos veterinarios, que presiden los doctores Santos P. Calvo y Mariano C. Rodríguez Aguilar, está integrado por los doctores Luis María Bardi, Carlos Mario Bueno, Emilio V. de Michino, Doroteo Rogelio García, Ruperto Gómez, Esteban Rodolfo Ibáñez, Héctor Enrique Ivancovich, Eduardo Oscar Jáuregiberry, Alberto Héctor Lamas, José Julio Levy, Raimundo F. Martorell, Heliodoro Martín, Manuel Morales, Cándido Marcial Morales Gómez, Ramón Antonio Maubecín, Emilio J. E. Nóbili, Angel Domingo Peralta, Isaías Manuel Sopeña, Juan Angel Uslenghi, Manuel Fernández (h.), Arsenio Herminio Toledo y Roberto H. García.

Los veredictos de ayer

BOVINOS

Raza Shorthorn

Jurado: Lord Lovat.

Machos.—Categoría 4a. B: primer premio, box 58, de Casimiro Polledo S. A. Comercial Ganadera; segundo, 62, de José A. y Miguel Martínez de Hoz; tercero, 67, de Jorge M. Alberdi; cuarto, 65, de Juan Elissondo, y quinto, 63, de Guillermo A. Séré e Hijos.

Categoría 5a. A: primer premio, box 76, de Juan B. Boero; segundo, 91, de García Victorica Hnos.; tercero, 79, de José A. y Miguel Martínez de Hoz; cuarto, 78, de Casimiro Polledo S. A. Comercial Ganadera, y quinto, 83, del mismo.

Categoría 5a. B: primer premio, box 103, de Estancias de Mathet, S. R. Ltda.; segundo, 104, de S. A. Cía. Inmobiliaria La Candelaria; tercero, 93, de Estancias Bonadeo S. A.; cuarto, 96, de Juan Elissondo, y quinto, 101, de Ignacio Maquiera Goñi Hnos.

Categoría 5a. C: primer premio, box 121, de S. A. Compañía Inmobiliaria La Candelaria; segundo, 107, de Juan Elordy e Hijos, S. R. Ltda.; tercero, 118, de Bernardo L. Duggan; cuarto, 119, de García Victorica Hnos., y quinto, 115, de S. A. Compañía Inmobiliaria La Candelaria.

Categoría 6a. A: primer premio, box 130, de Elisa Séré de Lacau.; segundo, 134, de Guillermo A. Séré e Hijos; tercero, 138, de Bartolomé Ginocchio e Hijos Ltda.; cuarto, 127, de Bernardo L. Duggan, y quinto, 135, de Elisa Séré de Lacau.

Categoría 6a. B: primer premio, box 154, de Bartolomé Ginocchio e Hijos Ltda.; segundo, 159, de García Victorica Hnos.; tercero, 146, de José A. y Miguel Martínez de Hoz; cuarto, 151, de Bernardo L. Duggan, y quinto, 142, de Elisa Séré de Lacau.

Categoría 6a. C: primer premio, box 169, criador Juan J. Baurin. Exp. Suc. Juan J. Baurin; segundo, 166, de Juan Elissondo; tercero, 190, del mismo; cuarto, 177, de Estancias Bonadeo S. A., y quinto, 171, de Estancias Mathet, S. R. Ltda.

Categoría 6a. D: primer premio, box 185, de Enrique Santamarina e Hijos, S. R. L.; segundo, 183, criador Juan J. Baurin, expositor Suc. Juan J. Baurin; tercero, 190, de Bartolomé Ginocchio e Hijos Ltda.; cuarto, 187, de Casimiro Polledo, S. A. Comercial Ganadera, y quinto, 195, del mismo.

Raza Hereford

Jurado: Sr. E. D. Moore.

Hembras.—Categoría 13a.: primer premio, box 655, de Bernardo L. Duggan; segundo, 654, de Martín Pereyra Yraola e Hijos, y tercero, 656, de Glorialdo Fernández e Hijos.

Categoría 14a.: primer premio, box 657, de Bernardo L. Duggan; segundo, 658, de S. A. Pereda Ltda., y tercero, 660, de Martín Pereyra Yraola e Hijos.

Categoría 15a.: primer premio, box 664, de Máximo y Angel Guastini; segundo, 667, de Rafael Herrera Vegas e Hijos, S. R. L.; tercero, 662, de S. A. Pereda Ltda.; cuarto, 668, de Arturo J. Arzeno, y quinto, 663, de Bernardo L. Duggan.

Categoría 16a.: primer premio, box 672, de Martín Pereyra Yraola e Hijos; segundo, 671, del mismo; tercero, 673, del mismo; cuarto, 670, de S. A. Com. y Fin. Garovaglio y Zorraquín Ltda.

Categoría 17a.: primer premio, box 674, de Juan José Blaquier; segundo, 679, de Glorialdo Fernández e Hijos; tercero, 676, de Máximo y Angel Guastini; cuarto, 678, de S. A. Pereda Ltda., y quinto, 675, de Bernardo L. Duggan.

Categoría 18a.: primer premio, box 687, de Glorialdo Fernández e Hijos; segundo, 681, del mismo; tercero, 680, de Juan José Blaquier; cuarto, 682, de Martín Pereyra Yraola e Hijos, y quinto, 685, de Rafael L. Pereyra Iraola.

Premio campeón vaca, box 655, de Bernardo L. Duggan.

Premio reservado de campeón vaca, box 657, de Bernardo L. Duggan.

Premio campeón vaquillona, box 664, de Máximo y Angel Guastini.

Premio reservado campeón vaquillona, box 667, de Rafael Herrera Vegas e Hijos, S. R. Ltda.

Premio gran campeón hembra, box 655, de Bernardo L. Duggan.

Premio reservado de gran campeón hembra, box 664, de Máximo y Angel Guastini.

Premio conjunto (hembras), box 655, 657 y 663, de Bernardo L. Duggan.

Machos. — Categoría 1a.: primer premio, box 474, de Bernardo L. Duggan, y segundo, 473, de Juan Manuel Acevedo.

Categoría 2a.: primer premio, box 480, de Bernardo L. Duggan; segundo, 479, de Rafael L. Pereyra Iraola; tercero, 475, de Martín Pereyra Yraola e Hijos; cuarto, 478, de Juan Manuel Acevedo, y quinto, 477, de S. A. Pereda Ltda.

Categoría 3a.: primer premio, box 481, de Bernardo L. Duggan; segundo, 482, de Rafael Herrera Vegas e Hijo, S. R. L.; tercero, 484, de Leonardo Pereyra; cuarto, 483, de S. A. Pereda Ltda., y quinto, 486, de Glorialdo Fernández e Hijos.

Categoría 4a.: primer premio, box 487, de Leonardo Pereyra; segundo, 491, de Bernardo L. Duggan; tercero, 490, de Mario Ayerza; cuarto, 488, de Juan Francisco Morrogh Bernard, y quinto, 489, de Suc. Dolores C. de Macchi di Cellere.

Raza Aberdeen Angus

Jurado: Sr. Alejandro Beddie.

Machos. —Categoría 6a. C: primer premio, box 797, de José Firpo, S. R. L.; segundo 798, de Estancias Los Plátanos o E. Rancéze; tercero, 793, de Julio L. Perkins; cuarto, 799, de Cecilio Durán, y quinto, 803, de Héctor M. Guerrero.

Categoría 6a. D: primer premio, box 815, de Julio I. Perkins; segundo, 816, del mismo; tercero, 817, de Hijos de José Firpo, S. R. L.; cuarto, 814, de Miguel Fernández Pearson, y quinto, 812, criador Adolfo C. Zuberbühler, exp. Celina P. de Zuberbühler.

Categoría 6a. E: primer premio, box 818, de Hijos de José Firpo, S. R. L.; segundo, 819, de Julio L. Perkins; tercero, 820, de Mercedes G. P. de Lacroze; cuarto, 825, criador Adolfo C. Zuberbühler, expositor Celina P. de Zuberbühler, y quinto, 824, de Estancias Los Plátanos o E. Rancéze.

Categoría 7a. A: primer premio, box 836, de Hijos de José Firpo, S. R. L.; segundo, 832, de Estancias y Colonias San Nemesio, S. A.; tercero, 844, de Suc. Guillermo Alston; cuarto, 831, de Estancias y Colonias San Nemesio, S. A., y quinto, 840, de Suc. Guillermo Alston.

Categoría 7a. B: primer premio, box 848, de Héctor M. Guerrero; segundo, 855, de Dámasa Saavedra Z. de Lamas; tercero, 852, de Julio L. Perkins; cuarto, 849, de Miguel Castellár, y quinto, 850, de Compañía Ganadera y Agrícola de Olavarría S. A.

Categoría 7a. C: primer premio, box 867, de Hijos de José Firpo, S. R. L.; segundo, 865, de Estancias y Colonias San Nemesio, S. A.; tercero, 866, de Hijos de José Firpo, S. R. L.; cuarto, 864, de Julio L. Perkins, y quinto, 863, de Estancias y Colonias San Nemesio, S. A.

Categoría 8a. A: primer premio, box 875, de Julio L. Perkins; segundo, 874, de Estancias y Colonias San Nemesio, S. A.; tercero, 876, de Héctor M. Guerrero; cuarto, 878, de M. G. y R. J. Grant, y quinto, 870, de Manuel A. Vetrone.

Categoría 8a. B: primer premio, box 883, de S. A. Estancias Houlder Curamalán Ltda.; segundo, 881, de Julio L. Perkins; tercero, 879, de Estancias y Colonias San Nemesio, S. A.; cuarto, 886, de Julio L. Perkins, y quinto, 887, de Héctor M. Guerrero.

Categoría 9a. A: primer premio, box 896, de S. A. Estancias Houlder Curamalán Ltda.; segundo, 895, de Estancias y Colonias San Nemesio, S. A.; tercero, 888, de Julio L. Perkins; cuarto, 893, de Hijos de José Firpo, S. R. L., y quinto, 889, de Dámasa Saavedra Z. de Lamas.

Categoría 9a. C: primer premio, box 902, criador Aurelio Balín. Exp. Aurelio Balín e Hijo, S. R. L.; segundo, 908, de Hijos de José Firpo, S. R. L.; tercero, 909, de Héctor M. Guerrero; cuarto, 905, criador Aurelio Balín, Exp. Aurelio Balín e Hijo, S. R. L., y quinto, 906, de Hijos de José Firpo, S. R. L.

Categoría 10a.: primer premio, box 924, de Julio L. Perkins; segundo, 926, de Celina P. de Zuberbühler; tercero, 914, de Hijos de José Firpo, S. R. L.; cuarto, 919, de S. A. Estancias Houlder Curamalán Ltda., y quinto, 915, de Hijos de José Firpo, S. R. L.

Categoría 11a. A: primer premio, box 935, de S. A. Estancias Houlder Curamalán; segundo, 936, de Cecilio Durán; tercero, 937, de Francisco Fernández Campón; cuarto, 930, de Estancias y Colonias San Nemesio, S. A., y quinto, 938, de Héctor M. Guerrero.

Raza Holando Argentino

Jurado: Sr. S. B. Hall.

Machos.—Categoría 9a.: Primer premio, box 1086, de Juan M. Mascarenhas; segundo, 1080, de Claudina G. Boulin de Swinden; tercero, 1080, de Juan M. Mascarenhas; cuarto, 1079, de Estancia y Cabaña Orion S. R. Ltda. y quinto, 1081, de Claudina G. de Boulin de Swinden.

Categoría 10a.: Primer premio, box 1101, de estancias La Martona S. R. Ltda.; segundo, 1094, de Enrique C. Hardoy; tercero, 1093, de Ghison Hnos.; cuarto, 1098, de Estancias La Martona S. R. Ltda., y quinto, 1097, de Ernesto Bauer.

Categoría 11a.: Primer premio, 1109, de Juan M. Mascarenhas; segundo, 1112, de Carlos J. Silvestre; tercero, 1110, de Juan M. Mascarenhas; cuarto, 1108, de Julio F. Genoud e Hijos S. R. Ltda., y quinto, 1105, de Arturo Zapiola.

Hembras.—Categoría 12a.: Primer premio, box 1125, de Juan M. Mascarenhas; segundo, 1122, criador Julio F. Genoud e Hnos., expositor Guillermo Becker; tercero, 1118, criadores Julio F. Genoud y Hnos., expositor Julio F. Genoud e Hijos S. R. Ltda.; cuarto, 1116, criador S. A. La Martona, expositor Estancias La Martona S. R. Ltda.; quinto, 1117, criador S. A. La Martona, expositor Estancias La Martona S. R. Ltda.

Categoría 13a.: Primer premio, box 1127, criadores Julio F. Genoud y Hnos., expositor Julio F. Genoud e Hijos S. R. Ltda.; segundo, 1128, criador S. A. La Martona, expositor Estancias La Martona S. R. Ltda., y tercero, 1126, de Estancias La Martona S. R. Ltda.

Categoría 14a.: Primer premio, box 1129, de Guillermo Becker; segundo, 1134, de Juan M. Mascarenhas; tercero, 1132, criador S. A. La Martona, expositor Estancias La Martona S. R. Ltda.; cuarto, 1130, criadores Julio F. Genoud e Hijos S. R. Ltda., y quinto, 1133, de Colonia Hogar Ricardo Gutiérrez, Secretaría de Trabajo y Previsión, Dirección General de Asistencia Social.

Categoría 15a.: Primer premio, box 1142, de Juan M. Mascarenhas; segundo, 1141, criadores Julio F. Genoud y Hnos., expositor Julio F. Genoud e Hijos S. R. Ltda.; tercero, 1136, de Luis Carbini; cuarto, 1139, de Juan M. Mascarenhas, y quinto, 1145, de Ana M. de Busso.

Categoría 16a.: Primer premio, box 1146, criadores Julio F. Genoud y Hnos., expositor Julio F. Genoud e Hijo S. R. Ltda.; segundo, 1149, de Juan M. Mascarenhas; tercero, 1152, criadores Julio F. Genoud y Hnos., expositor Julio F. Genoud e Hijos S. R. Ltda.; cuarto, 1150, de Estancias La Martona S. R. Ltda., y quinto, 1156, de Estancias La Martona S. R. Ltda.

Categoría 17a.: Primer premio, box 1159, de Ghiso Hnos.; segundo, 1164, de Enrique C. Hardoy; tercero, 1157, de Ana M. de Busso; cuarto, 1162, de Ghiso Hnos., y quinto, 1160, de Emilio Hugo Reutemann.

Categoría 18a.: Primer premio, box 1165, de Juan M. Mascarenhas; segundo, 1166, de Ghiso Hnos.; tercero, 1170, criadores Julio F. Genoud y Hnos., expositor Julio F. Genoud e Hijos S. R. Ltda.; cuarto, 1173, de Emilio Hugo Reutemann, y quinto, 1171, de Guillermo Becker.

Categoría 19a.: Primer premio, box 1182, de Estancias La Martona S. R. Ltda.; segundo, 1183, de Estancias La Martona S. R. Ltda.; tercero, 1178, del mismo; cuarto, 1179, de Ghiso Hnos., y quinto, 1181, del mismo.

EQUINOS

Raza American Trotting

Jurado: Sr. Ignacio Correas.

Machos.—Categoría 1a.: Primer premio, box 1365, criador Bernardo L. Duggan, Exp. Santiago M. Bengolea.

Categoría 2a.: Primer premio, box 1367, criador Bernardo L. Duggan, Exp. Jacinto Moss.

Campeón macho, box 1367, criador Bernardo L. Duggan, Exp. Jacinto Moss.

Reservado de campeón macho, box 1365, criador Bernardo L. Duggan, Exp. Santiago M. Bengolea.

Raza Percheron Postier

Jurado: Sr. Benjamín R. Sáenz Valiente.

Machos.—Categoría 1a.: Primer premio, box 1369, Exp. J. Roberto Radío, y segundo, 1368, de Alejo P. López Lecube.

Categoría 2a.: Primer premio, box 1372, Exp. Martín Pereyra Iraola e Hijos, y segundo, 1382, de los mismos.

Premio especial Sociedad Rural Argentina Fomento Equino (ley 11.242): adjudicado a los boxes 1372, Exp. Martín Pereyra Iraola e Hijos; 1382, de los mismos; 1386, de Suc. de Manuel F. Campos, y 1373, de Las Piedras, S. A. Agrícola, Ganadera e Industrial.

Categoría 3a. A: Primer premio, box 1394, Exp. Saturnino Zemborain, y segundo, 1390, de Enrique Santamarina e Hijos, S. R. L.; 1398, de la misma, y 1397, de Las Piedras, S. A. Agrícola, Ganadera e Industrial.

Categoría 3a. B: Primer premio, box 1401, Exp. Saturnino Zemborain, y segundo, 1400 Exp. Leonor U. de Anchorena.

Premio especial Sociedad Rural Argentina Fomento Equino (ley 11.242): adjudicado a los boxes 1394, Exp. Saturnino Zemborain; 1390, de Enrique Santamarina e Hijos, S. R. L.; 1398, de la misma, y 1397, de Las Piedras, S. A. Agrícola, Ganadera e Industrial.

Premio especial Sociedad Rural Argentina Fomento Equino (ley 11.242): adjudicado a los boxes 1394, Exp. Saturnino Zemborain; 1390, de Enrique Santamarina e Hijos, S. R. L.; 1398, de la misma, y 1397, de Las Piedras, S. A. Agrícola, Ganadera e Industrial.

Premio especial Sociedad Rural Argentina Fomento Equino (ley 11.242): adjudicado a los boxes 1394, Exp. Saturnino Zemborain; 1390, de Enrique Santamarina e Hijos, S. R. L.; 1398, de la misma, y 1397, de Las Piedras, S. A. Agrícola, Ganadero e Industrial; segundo, 1453, de Ocampo y Balcarce.

Campeón hembra, box 1451, Exp. Manuel Sáenz Rozas.

Reservado de campeón hembra, box 1452, Exp. Esteban J. Tomás.

Premio Ministerio de Guerra, al campeón hembra, box 1451, Exp. Manuel Sáenz Rozas.

OVINOS

Raza Merino Argentino

Jurado: Dr. Juan Carlos Speroni.

Machos.—Categoría 1a. (carneros): primer premio, brete 1509, criador Juan Pedro Etchegoyhen, Exp. Juan Pedro Etchegoyhen Soc. Resp. Ltda., y segundo, 1508, de Romero Orive.

Categoría 2a. (carneros): primeros premios, bretes 1513, criador José M. Oteiza, y segundos, 1561, de Roberto T. Fraga; 1537, criador José A. Zabaleta, Exp. Esteban Zabaleta, y 1515, de Juan M. Oteiza.

Categoría 3a. (borregos): primeros premios, bretes 1572, Exp. Juan Pedro Etchegoyhen Soc. Resp. Ltda.; 1594, de la misma, y 1615, de la misma, y segundos, bretes 1568, de Oscar J. Solimano; 1610, del mismo, y 1574, de Pedro Espain.

Campeón macho (carnero), brete 1519, criador José A. Zabaleta, Exp. Esteban Zaba

VENDRÁ CAUCHO DE LOS E. UNIDOS PARA HACER CUBIERTAS

De acuerdo con una información entregada ayer por la Secretaría de Industria y Comercio, se importarán de los Estados Unidos 2700 toneladas de caucho sintético y elementos químicos necesarios para la fabricación de cubiertas. Se espera que dichos materiales llegarán al país a mediados de septiembre próximo y que las fábricas podrán entregar cubiertas terminadas a fines de dicho mes. Se han calculado en 37.500 las cubiertas que se fabricarán para vehículos de pasajeros, y en 150.000 para camiones y ómnibus.

La información de referencia dice así:

"Ante la grave crisis que afecta al transporte automotor civil del país, la Secretaría de Industria y Comercio se abocó desde hace tres semanas al estudio intensivo de la solución a adoptar, sobre todo teniendo en cuenta la inminente amenaza de que quedasen paralizados todos los transportes de materias primas para consumo interno y para exportación, en momentos en que tan necesarias son a las Naciones Unidas.

"Con ese fin, la Comisión Asesora de la Secretaría en materia de racionamiento de caucho y sus derivados, que incluye en su seno además de los delegados del gobierno argentino y de los productores y usuarios, a representantes de la Rubber Development Corporation y de la Embajada Americana, así como también del gobierno brasileño, ha dado a conocer el resultado de sus estudios tendientes a satisfacer las necesidades civiles mínimas del país, de acuerdo con las cláusulas del convenio sobre suministro y distribución de caucho a la Argentina, firmado el 2 de mayo de 1945, entre los gobiernos de la Argentina, los Estados Unidos de América y Brasil, teniendo en vista la mejor utilización y el máximo aprovechamiento del caucho natural del que puede disponerse actualmente.

"De acuerdo con ello se han fijado dichas necesidades mínimas en 50.000 vehículos de pasajeros y 100.000 camiones y ómnibus. Para mantener en estado eficiente de trabajo esa flota, se calcula una necesidad de cubiertas para el semestre julio-diciembre del corriente año, de 37.500 cubiertas para pasajeros y 150.000 para camiones y ómnibus. Para fabricarlas se importará de los Estados Unidos 2700 toneladas de caucho sintético y demás elementos químicos necesarios. Para la elaboración de tales cubiertas se utilizará además el caucho natural que actualmente se recibe de Bolivia.

"Se espera que dichos materiales llegarán al país a mediados de septiembre y que las fábricas podrán entregar cubiertas terminadas a fines de dicho mes".

LA ASISTENCIA PÚBLICA CONTINUARÁ HOY SU TAREA DE EDUCACIÓN SANITARIA

En la sala de espectáculos de la calle Federico Lacroze 3455 realizaráse esta mañana a las 9.45 un nuevo acto de la serie, encaminada a divulgar conocimientos sanitarios que desarrolla la Asistencia Pública, y que alcanzan a todos los barrios de la Capital Federal.

Serán exhibidas películas cinematográficas ilustrativas, y disertará acerca de las mismas el Dr. Juan Sánchez, médico de la dependencia. El acceso al local tendrá carácter gratuito y no se verá sujeto a limitaciones de sexo ni edad.

EL INSTITUTO CULTURAL ARGENTINO NICARAGÜENSE FUÉ INAUGURADO AYER

En el salón Kraft se llevó a cabo en la tarde de ayer la ceremonia inaugural de las actividades del Instituto Cultural Argentino Nicaragüense. Asistió a dicho acto un público numeroso, entre el cual se hallaban figuras representativas de nuestros círculos intelectuales, universitarios y diplomáticos.

Ocupó la tribuna el ministro de Nicaragua en nuestra capital, Dr. Rubén Darío, quien expresó a poco de comenzar:

"Como si un capricho del Destino benévolo hubiera querido dar alcances infinitos a esta naciente entidad argentino-nicaragüense, el iniciarse de sus actividades coincide con la fecha en que el orbe entero suspira aliviado tras las angustias y congojas horribles de los últimos años, tras la matanza, más espantosa de la historia y tras una tempestad de odios que fué como una tenebrosa pesadilla. Mas llegó el "alba de oro" que cantó Rubén: el alba de oro de una paz que ojalá sea perenne, y quienes forman parte del Instituto podrán lanzarse a su labor magnífica sin más pensamiento que el de la unión fraterna entre Nicaragua y la República Argentina, convencidos de que generaciones futuras cosecharán los frutos de la magnífica siembra de hoy. Porque estos institutos culturales que van naciendo, uno tras otro, como promesas para los creyentes en la hermandad internacional, no son movimientos fugaces, sino clara expresión de un anhelo cada vez más arraigado: el de aplicar el lema del "conocernos para amarnos".

Sin embargo, yo pregunto, con el corazón en la mano: Hay algún argentino que no escuche conmovido las canciones que hasta aquí traen los vientos nicaragüenses, las estrofas, los versos, los conceptos vertido por Rubén Darío en su "Canto a la Argentina", que él proclamaba como su más sentida y mejor lograda composición poética? No, señores; no es posible que eso ocurra en nuestro tiempo. Aquel hombre, bajo cuyo signo se ha querido poner al Instituto Cultural Argentino Nicaragüense fué un profeta de la aproximación que hoy estamos palpando. Su voz se oyó hace siete lustros, en momentos en que la patria de San Martín y del político Mitre, estaba de fiesta porque cumplía su mayoría de edad en la familia de las naciones libres del planeta. Aquel poeta dijo en verbo hispano lo inmenso de su amor a la Argentina en cuantas ocasiones se le presentaron, y vió en este suelo una nueva Canaán; y fué pregonando por tierras centro-americanas la noticia del porvenir que estaba deparado a su segunda patria. Y como extendiendo el índice desde las cumbres del Momotombo, del Mombacho o del San Vicente, hablaba con notas de oro a guatemaltecos, salvadoreños, hondureños, nicaragüenses y costarricenses para conocerlas a fondo y amar a la pampa prolífica, al Plata oceánico y al centinela andino, y les decía:

"Aquí está la mar que no amarga,
aquí está el Sahara fecundo,
aquí se confunde el tropel
de los que al infinito tienden,
y se edifica la ciudad
en donde todos se comprenden."

Y el anverso de la medalla rubeniana tuvo, años después, su reverso en la magnífica labor de acercamiento que realizó Enrique Loudet, el americano Quijote de un panamericanismo que no sólo estuviera en los labios y en letra de molde, sino también en las realidades fructificantes. Porque el ex encargado de negocios de la Argentina en Nicaragua y Costa Rica también trabajó por el conocimiento, la comprensión y por ende el afecto, el cariño, el amor de todas veras.

Deseo señalar otro hecho significativo, coincidente con la inauguración del Instituto Cultural Argentino-Nicaragüense; la aparición, en el día de hoy, de un libro que en 1944 fué premiado en el concurso anualmente realizado en el gobierno de Nicaragua para celebrar a su poeta amado, y cuyo autor, el Dr. Diego Manuel Sequeira, es vicecónsul de la República Argentina en Managua. Os estoy hablando de "Rubén Darío Criollo", volumen en cuyas páginas el Dr. Sequeira presenta al adolescente desde el instante de su nacimiento, allá en la lejana Chocoyos que luego fué cambrio de Metapa, y es hoy Ciudad Darío, hasta que emprendió su viaje consagratorio a Chile, con su inmenso fardo de esperanzas y sus anhelos de triunfar. La notable empresa editorial Guillermo Kraft bajo cuyo techo nos hemos reunido en el simbólico acto de hoy, quiso imprimir la obra nicaragüense y de ese modo también colaborar en el mismo sentido en que lo están haciendo todos los miembros del instituto que preside Arturo Marasso, el máximo exegeta de Rubén Darío. Como representante del gobierno de Nicaragua, deseo felicitar muy sinceramente a los editores que de ese modo tienden a acercar a las dos patrias americanas.

El orador terminó poniendo en posesión de la tribuna el Dr. Arturo Marasso, sobre quien pronunció palabras de elogio. Los aplausos que suscitó su discurso, redoblaron a lo largo de la conferencia del Dr. Marasso, quien habló con autoridad acerca del autor admirable del "Coloquio de los Centauros".

Ambos oradores fueron muy felicitados.

SE OFRECIÓ UN AGASAJO AL EMBAJADOR DE FRANCIA

El Comité de Sociedades Francesas ofreció ayer en el Alvear Palace Hotel un vino de honor en obsequio del embajador de Francia y su esposa, Condesa d'Ormesson.

El acto reunió más de cuatrocientas personas, entre las que se contaban los miembros del citado comité, que preside D. Jean R. de Beauchamp, y conspicuos miembros de diversas instituciones de la colectividad.

La fiesta transcurrió en un ambiente muy cordial y propicio a las exteriorizaciones patrióticas, las que se trocaron en unánime manifestación de júbilo cuando se conoció la noticia de la rendición del Japón.

En San Juan continuará actuando interinamente el interventor renunciante

Por un decreto del Ministerio del Interior y refrendado por el ministro interino de Guerra, se ha encargado ayer interinamente de la intervención federal de la provincia de San Juan al coronel Juan Berretta, y hasta tanto asuma sus funciones el titular de la misma.

Por la mañana se habían entregado los textos de los decretos subscriptos el día anterior y relacionados con las intervenciones de las provincias de La Rioja y San Juan. En el primer caso se rechaza la renuncia del Dr. Rafael Ocampo Giménez, con la mención de que "no existe motivo para que el gobierno de la Nación prescinda de su valiosa cooperación, la que ha venido prestando con desinterés y patriotismo". En el segundo, se acepta por un decreto la renuncia interpuesta por el coronel Juan Berretta, dándosele las gracias por los importantes y patrióticos servicios prestados, atento a la nota "en la que reitera su renuncia al cargo de interventor federal de la provincia de San Juan, en el deseo de reintegrarse a sus funciones específicas".

Por otro decreto se nombró interventor federal en esa provincia a don Emilio D. Cipolletti.

FUÉ INAUGURADO EL TORNEO APÍCOLA Y DE CANARICULTURA

Fué inaugurada ayer por la tarde, en el local del Automóvil Club Argentino, avenida Alvear 2750, la XIII Exposición de Apicultura y Canarios Flauta, realizada por la Asociación Argentina Criadores de Aves, Conejos y Abejas, con la colaboración de la Asociación Argentina de Canaricultura Roller. Concurrieron al acto inaugural autoridades nacionales, provinciales y representantes de entidades rurales y afines. En nombre de la asociación organizadora usó de la palabra el Dr. Alejandro E. Shaw, vicepresidente de la misma, quien se refirió a la importancia que va adquiriendo la industria apícola y sus derivados en el país y puso de relieve la colaboración de las instituciones oficiales, que dieron mayor brillo al acto con la presentación de sus productos. En representación del ministro de Agricultura habló después el director de Granja, ingeniero Pedro de Sarasqueta, quien subrayó la importancia de la apicultura, demostrando con cifras el incremento que va tomando y los mercados que nuestras mieles han conquistado en el exterior. Agregó que las demandas de estos productos con destino a la exportación aumentan año tras año en forma sensible.

Luego, a las 17, el técnico de la Dirección de Granja del Ministerio de Agricultura, Sr. Miguel Médice, pronunciará una conferencia sobre apicultura que será ilustrada con proyecciones luminosas.

HOY SERÁ CELEBRADA LA FESTIVIDAD DE LA ASUNCIÓN DE LA VIRGEN

Celebra hoy la Iglesia —día de la Asunción de la Virgen María— la festividad más antigua y solemne de todo el ciclo mariano. Con tal motivo, en todos los templos de la arquidiócesis se han preparado distribuciones especiales, que incluyen procesiones con la imagen de la Virgen.

En la Catedral Metropolitana se oficiarán misas desde las 7.30 hasta las 13, cada media hora. A las 8 se celebrará la misa en el altar de la Virgen de los Dolores; a las 9.30 se rezarán las horas canónicas, y a las 10, el arzobispo de Buenos Aires, cardenal Copello, oficiará un solemne pontifical. Terminada esta ceremonia, el purpurado argentino renovará el acto de la consagración al Purísimo Corazón de María, y luego se impartirá la bendición papal.

—La parroquia de la Asunción de la Virgen, de las calles Gavilán 2798, celebrará las fiestas titulares con las siguientes ceremonias: misas a las 6.30, 7, 8, 9, 9.30, 10 y 11. Lá de 8 será de comunión general y estará a cargo del R. P. Bonifacio de Ataún, quien, además, pronunciará el fervorín de práctica, y a las 10 será celebrada por el Pbro. Julio Lizza, y predicará el panegírico de la Virgen el Pbro. Carlos Cuchetti. A las 14.30 se efectuará la procesión con la imagen de la titular, por las calles Franklin, Fray Cayetano, Canalejas, Bolivia, Avellaneda, Nazca, Neuquén y Gavilán. Presidirá la manifestación el Pbro. Vicente Rigoni. Frente a la iglesia del Señor de la Buena Esperanza, Hogar Sacerdotal y a la capilla de la Visitación, se efectuarán las estaciones litúrgicas, en cada una de las cuales habrá el párroco Pbro. Leonardo S. Artese. De regreso al templo se renovará el acto de la consagración de la parroquia al Inmaculado Corazón de María, y se impartirá la bendición.

—Con los siguientes cultos será celebrada en la parroquia de Santa Lucía la festividad que coincide con el décimoquinto aniversario de la fundación de la Congregación Mariana de Jóvenes: misas cada hora, desde las 6 hasta las 12, siendo la de las 8 de comunión general. A las 11.30, procesión con la imagen de la Virgen de Luján por la avenida Montes de Oca, llevando las andas los jóvenes marianos. Los fieles marcharán detrás de un único estandarte: el de las Hijas de María.

De regreso al templo, pronunciará una plática el cura párroco, Pbro. Manuel J. Samperio, quien leerá luego el acto de consagración al Purísimo Corazón de María, de la parroquia, de los hogares y de los fieles en general, como renovación de la consagración hecha hace dos años, por disposición del cardenal arzobispo, que consagró su arquidiócesis al Corazón de María. A las 18.30 se realizará una función solemne en honor de la Virgen.

—En la capilla de la Misericordia, Azcuénaga 1654, los cultos tendrán la siguiente distribución: a las 6.30, misa de comunión general para las alumnas de la Casa de Misericordia, y a las 9, misa solemne con sermón por el canónigo arcediano del Cabildo Metropolitano, monseñor Francisco Suárez. Después de la misa se efectuará la recepción de las socias de la mesa directiva de las Hijas de María de la Casa de Misericordia, que cumplen en el año actual sus bodas de oro.

La nueva comisión está formada por las siguientes personas: presidenta, María Rosa Pérez; vicepresidenta, Olga Sarthou; secretaria, Ysolina Lezcano; prosecretaria, Maximina Bonetto; tesorera, María del Carmen González; protesorera, Alba Sancho; maestra de aspirantas, Amelia del Llano, y sacristana, Angélica García.

—La Congregación Mariana del Colegio del Salvador, honrará a la titular en la iglesia del mismo nombre, con las siguientes ceremonias: a las 8.45, el rector del Colegio recibirá nuevos congregantes, ex alumnos y alumnos; a las 9 se celebrará la misa de comunión general; a las 17.30, habrá exposición, rosario, sermón por el R. P. Serapio Torres y bendición, y a las 18.30 se realizará la procesión con la imagen de la Virgen. Terminada la piadosa manifestación se efectuará el acto de consagración al Purísimo Corazón de María.

—En la parroquia de Santa Adela, a las 15.30, se efectuará la procesión por las calles cercanas a la iglesia, y, terminada la misma, se realizará el acto de consagración.

—Las Hijas de María de la parroquia de la Santísima Trinidad honrarán a la titular con los siguientes cultos; a las 8, misa cantada, y a las 15, procesión por las calles vecinas a la parroquia, plática por el R. P. Secundino de la Presentación, Tedéum, bendición y ofrenda espiritual de las Hijas de María a la Virgen.

Llegará hoy un técnico norteamericano en citrus

Procedente del Brasil llegará hoy a ésta, por vía aérea, el Dr. Arturo C. Camp, prestigioso hombre de ciencia, que pertenece a la Citrus Experiment Station de la Universidad de Florida, Estados Unidos, quien ha sido invitado por Pro Citricultura, entidad que dirige el Dr. Carlos Lloveras. El Dr. Camp vino por primera vez al país en noviembre de 1942 con el objeto de estudiar sobre el terreno las posibles causas de la enfermedad conocida con el nombre de "podredumbre de la raicilla", que había hecho verdaderos estragos en plantaciones y montes de árboles cítricos en Corrientes, Misiones y Entre Ríos, y aconsejar las medidas a adoptar para evitar su propagación.

En dicha oportunidad, luego de una detenida inspección ocular en la zona afectada, produjo varios informes, en los cuales dejó útiles enseñanzas, poniendo en evidencia la necesidad imperiosa de encauzar la citricultura nacional hacia regímenes metodizados y científicos, si se deseaba lograr de ella una industria lucrativa y de porvenir.

Como consecuencia, fué creada la Comisión de Citricultura, que integraron citricultores del litoral y del Delta y funcionarios del Ministerio de Agricultura. Dicho organismo inició el estudio de los problemas de esta rama de la producción y llevó a la práctica iniciativas del Dr. Camp, realizando investigaciones y ensayos, cuyos resultados serán observados por el ilustre visitante mientras dure su permanencia en el país.

El Dr. Arturo C. Camp será recibido por numerosos citricultores, en compañía de los cuales recorrerá las zonas de Bella Vista, Saladas, Goya, Monte Caseros, Pindapoy, Yeruá y Concordia. A su regreso de este viaje se le invitará a recorrer, a principios de septiembre, la región citrícola de Tucumán, Salta y Jujuy.

FUERON SUBASTADOS AYER LOS LOTES DEL VIII CONCURSO DE LANAS

Con la colaboración de la Federación Lanera Argentina, el Ministerio de Agricultura procedió a la subasta de los lotes de lana expuestos en el VIII concurso realizado la semana anterior en el local del Mercado Central de Frutos de Avellaneda. El interés demostrado por el certamen quedó evidenciado por la gran concurrencia de interesados, los que siguieron las alternativas del remate efectuado por el presidente de la Federación Lanera Argentina, D. José Orlando.

Los precios obtenidos, que tienden a premiar, dentro de valores de estímulo, el esfuerzo de los criadores que han exhibido sus productos, son los siguientes:

Lote 14, Gran Premio de Honor, clase fina australiana, base $ 35, vendido en $ 122, comprador: E. Zweiliker e Hijos; 26, reservado de gran premio, cruza fina, $ 30, en $ 150, Compr.: Piccaluga y Cía.; 2, premio de honor, prima, $ 25, en $ 50, Compr.: E. Prevost, Lefebvre y Cía.; 6, premio de honor, cruza fina, $ 25, en $ 30, Compr.: Soc. Comercial de Lanas; 22, premio de honor fina australiana, $ 28, en $ 65, Compr.: Fiaip S. A.; 24, reservado de premio de honor, prima, $ 25, en $ 120, Compr.: Masurea y Cía.; 30, primer premio, cruza mediana, $ 20, en $ 25, Compr.: R. Tarántola; 11, primer premio, C. gruesa, media lana, $ 12, en $ 26, Compr.: J. Orlando; 1, primer premio, fina Merino, $ 20, en $ 55, Compr.: Hart S. R. L.; 3, primer premio, fina australiana, $ 24, en $ 25, Compr.: R. Tarántola; 5, segundo premio, cruza fina, $ 18, en $ 33, Compr.: Prevost, Lafebvre y Cía.; 10, segundo premio, cruza gruesa, $ 10, en $ 25, Compr.: Nilsen, Olsen y Cía.; 9, tercer premio, cruza gruesa, $ 10, en $ 15, Compr.: J. Orlando; 12 tercer premio, C. gruesa, media lana, $ 9, en $ 11, comprador: J. Orlando; 17, segundo premio, fina australiana, $ 25, en $ 35, comprador: Gondar Hnos.; 18, tercer premio, fina australiana, $ 24, en $ 30, Compr.: Gondar Hnos.; 15 mención, fina australiana, $ 22, en $ 30, Compr.: Ledama S. A.; 19, primer premio, prima, $ 22, en $ 35, Compr.: Soc. Comercial de Lanas; 21, segundo premio, fina australiana, $ 25, en $ 30, Compr.: R. Tarántola; 20, tercer premio, fina australiana $ 22, en $ 25, Compr.: R. Tarántola; 23; primer premio, prima, $ 30, Compr.: Bozzola, Ubertalli y Cía.; 29, segundo premio, cruza fina, $ 24, en $ 32, Compr.: Ludovico Fucks; 29, segundo premio, cruza fina, $ 24, en $ 32, Compr.: Ludovico Fucks; 27, tercer premio, cruza fina, $ 23, en $ 50, Compr.: Soc. Comercial de Lanas; 28, mención, cruza fina, $ 22, en $ 25, Compr.: R. Tarántola; 7, sin premio, cruza fina, $ 18, en $ 33, Compr.: R. Tarántola; 8, sin premio, cruza mediana, $ 11, en $ 12, Compr.: R. Tarántola; 13, sin premio, fina australiana, $ 18, en $ 22, Compr.: R. Tarántola, y 18 sin premio, fina australiana, $ 17, en $ 18, Compr.: R. Tarántola.

La primera venta del lote Nº 24 fué realizada en $ 35, resultando compradora la firma Mauricio Gromann e Hijos. Fué subastado nuevamente con dicha base, a beneficio de la Cruz Roja Británica y de la Francesa, en partes iguales, y fué compradora en $ 420 la firma Masurel y Cía.

Los lotes 1, 14, 22, 24, 25, 17, 16, 15, 21, 20, 23, 29 y 28 salieron a la venta en la siguiente forma: el precio que se obtuviera sobrepasando os $ 20 sería donado en partes iguales a la Cruz Roja Argentina y la Británica.

El lote Nº 26 salió a la venta en donación por partes iguales a beneficio de la Cruz Roja Argentina (sección Río Gallegos, adquisición de ambulancia) y Cruz Roja Británica de Río Gallegos.

El lote Nº 1 fué vendido en donación por partes iguales a la Cruz Roja Argentina y Británica.

El lote Nº 27 fué subastado a beneficio de la Cruz Roja Argentina (sección Río Gallegos, adquisición de ambulancia).

El lote Nº 19 fué rematado a beneficio, por partes iguales, de la Cruz Roja Argentina y del club entre empleados del Mercado Central de Frutos S. A.

CENTROS SOCIALES

Club Español

El Club Español realizará una función cinematográfica y baile el domingo próximo a las 17 en su sede de Bernardo de Irigoyen 172. Un interesante programa se ha preparado para esta fiesta, que promete alcanzar lucimiento.

Agrupación de Artistas Gallegos

La Agrupación de Artistas Gallegos llevó a efecto anoche en el salón-teatro del Centro Asturiano una reunión artística, cuyo número base lo constituyó la puesta en escena de "La casa de la Troya", estudiantina original de Alejandro Pérez Lugín.

La mencionada reunión contó con el patrocinio de la Federación de Sociedades Gallegas de la República Argentina y estuvo prestigiada por una selecta concurrencia, entre la que se advirtió la presencia de destacadas personalidades de la colectividad.

Club Metropol

El Club Metropol efectuará bailes hoy, pasado mañana y el domingo, en el salón de Rodríguez Peña 361, a las 18. Dos orquestas amenizarán la danza.

CULTO CATÓLICO

Hoy se efectuará una procesión de antorchas

Hoy finalizarán los actos preparatorios de las asambleas parroquiales de la Acción Católica de San Benito con los siguientes cultos: a las 6.45 y 7.30, misas de comunión general para el personal del servicio doméstico y palabras a cargo del religioso misionero; a las 8.30, misa de comunión general de las asociaciones y fieles en general; a las 10.30, misa solemne; a las 11.30, misa rezada y a las 17.30 vísperas y procesión de antorchas por las calles Maure, General Uriburu, Once de Septiembre y Gorostiaga. De regreso al templo se efectuará el acto de la consagración de la parroquia al Inmaculado Corazón de María.

Cuarenta horas

Hoy, en la parroquia de Nuestra Señora del Socorro, Juncal 888.

HUBO UN HERIDO GRAVE AL CHOCAR UN CAMIÓN CON UNA MOTOCICLETA

El camión chapa No. 102.594, guiado por Julián Ferragut, argentino, de 45 años, casado, circulaba por la calle Gascón, en dirección al Norte, cuando al llegar a la de Gorriti se enfrentó con una motocicleta que corría por esta arteria hacia el Oeste, manejada por José Cotens, español, de 39 años, casado.

El sorpresivo encuentro de ambos vehículos impidió que sus respectivos conductores maniobraran para evitar la colisión, resultando así que el camión embistió a la motocicleta con tal violencia que la arrojó a varios metros de distancia y el conductor fué despedido al pavimento. A consecuencia del golpe recibido, Cotens sufrió heridas de consideración en distintas partes del cuerpo, siendo conducido, con intervención de la comisaría 25a., al Hospital Italiano, en tanto que Ferragut, que resultó ileso quedó detenido en dicha seccional.

—En la calle San Juan, frente al No. 3607, Alejandro Areit, polaco, de 38 años, soltero, fué arrollado por un automóvil particular, a cargo de Ramón Ballester. La víctima sufrió heridas en la pierna derecha, de las que se asiste en el hospital Ramos Mejía.

—Con intervención de la comisaría 31a., fué conducido al hospital Las Heras, para su curación, José Carlos Valentín Guiral, quien resultó herido en la cabeza al ser embestido por un automóvil colectivo de la línea 60, frente al No. 4868 de la calle Santa Fe.

—Juan Echegoyen, francés, de 45 años, casado, que conducía un automóvil colectivo de la línea 65, al llegar a la esquina de Paseo Colón y Belgrano no advirtió la presencia de Antonio Papirman, argentino, de 38 años, casado, y lo derribó. La víctima, que resultó herida en la rodilla izquierda, fué conducida al hospital Ramos Mejía.

—En la avenida General Paz y la calle Sanabria, un camión guiado por Angel Tullio arrolló a Roque Russo, italiano, de 47 años. Este sufrió heridas en la cabeza y en ambas piernas, para cuya curación fué remitido al hospital Zubizarreta.

—Frente al No. 1596 de la calle Paysandú, un carro manejado por José Cañal arrolló a David Mario Glas, de 7 años, y le produjo la fractura de la pierna derecha. Con intervención de la comisaría 13a., el menor fué remitido al hospital Durand.

—En circunstancias en que Marcelina Lezcano, argentina, de 45 años, soltera, pretendía cruzar la calzada frente al número 1935 de la calle Chile, fué embestida por un camión guiado por Tiburcio Carmelo de Torres. La accidentada, que resultó con heridas en la cabeza, fué trasladada al hospital Ramos Mejía.

—En la calle Warnes frente al número 854, un colectivo de la línea 109, a cargo de Modesto Víctor Aguirre, arrolló a Da. Elisa Rosemblun de Josch, polaca, de 72 años, casada. Esta resultó con heridas en el rostro, para cuya curación fué conducida al hospital Durand.

SEPTUAGENARIA HERIDA

En circunstancias en que la señora Angela Fontana, uruguaya, de 70 años, soltera, se hallaba en la habitación que ocupa en el departamento 3, del primer piso, de la finca de la calle Esmeralda 774, se desprendió parte del cielo raso y fué alcanzada por algunos trozos del mismo, resultando con heridas en el rostro. Fué atendida en el consultorio central de la Asistencia Pública.

EN LA ESTACION RETIRO

Al pretender ascender a un tren en marcha que salía de la plataforma No. 6 de la estación Retiro, del Ferrocarril Central Argentino, Jilineo Jasiloff, búlgaro, de 43 años, perdió el equilibrio y al caer entre el andén y el convoy resultó con diversas heridas, por fortuna sin mayor gravedad. Fué internado en el hospital Fernández.

MOTORISTA SERENO

La serenidad del motorista Néstor Días evitó ayer un accidente de graves consecuencias. En circunstancias en que aquél dirigía un tranvía de la línea 73 a la altura del 1071 de la calle Boedo, vió cruzar imprevistamente a la señora Julia San Martín de Antonini. Sin perder la serenidad, y dado que no tenía tiempo para detener la marcha del vehículo, Días arrojó el salvavidas, recogiendo con el mismo a la señora, que sólo sufrió contusiones de carácter leve.

ROBOS Y HURTOS

Ante las autoridades de la comisaría 33a. se presentó la Sra. Catalina Flug de Schmit, para denunciar que de la terraza de su domicilio, calle Guanacache 2585, le sustrajeron ropas por valor de 200 pesos.

DETÚVOSE A UN HOMICIDA CUYA CAPTURA RECOMENDÓ LA JUSTICIA BONAERENSE

En las últimas horas de la tarde de ayer, en la esquina de las calles Charcas y Reconquista, empleados de la sección Seguridad Personal, de Investigaciones, procedieron a la detención de Ignacio Strapko, polaco, de 35 años, casado, domiciliado en la calle Charcas 423.

El detenido es un peligroso delincuente cuya captura era solicitada por la policía de la provincia de Buenos Aires, acusado de homicidio, cometido en la localidad de Berisso el 1o. de mayo del año pasado. Además, por igual delito, perpetrado en la localidad de San Isidro en 1931, Strapko fué condenado a 15 años de prisión, de los que cumplió 10 en la cárcel de Sierra Chica, recuperando su libertad el 31 de octubre de 1941.

El delincuente, después del hecho cometido en Berisso, para eludir la sanción policial se trasladó a esta ciudad, donde permaneció unos días, dirigiéndose luego a una estancia de Tapiales para trabajar como peón. Después de un mes de permanencia en dicha estancia se trasladó a la ciudad de Posadas, donde contrajo matrimonio, separándose al poco tiempo de su esposa para relacionarse con otra mujer, a la que siguió a esta ciudad, donde fué capturado.

El detenido fué puesto a disposición del juez del crimen del departamento de la capital de la ciudad de Buenos Aires Dr. Gonzalo César Goyanes, quien había recomendado su captura.

TRIBUNALES

El local del Instituto Gastronómico

Ante el juzgado en lo civil a cargo del Dr. Carreño, se presentaron Gregorio Garde, Ernesto Flores, Francisco García Sobral y otros, accionando contra Avelino Chacón y otros sobre interdicto para recobrar la posesión del local que ocupaba el Sindicato Obrero Gastronómico en la calle Paraná 555, el que representaban en su carácter de secretario general interino, secretario de actas, tesorero y otros cargos, de la comisión administrativa. Expresaban que habían sido desposeídos en forma clandestina y violenta de dicho local por los demandados, quienes, por otra parte, pidieron el rechazo del interdicto, manifestando que para la procedencia del mismo era necesario que se haya estado en posesión de la cosa demandada, lo que no sucedía ni de hecho ni por mandato de los socios del Sindicato. Agregaban los demandados que los actores habían dejado de constituir la comisión administrativa, desde que fueron hacer entrega, por resolución de la asamblea de socios, fuera de la sede social, habían sido destituídos de sus cargos, y ellos, los demandados, designados en comisión provisional, previo aviso telegráfico a los actores y sin violencia de ninguna especie, se constituyeron en el local de la calle Paraná 555, todo lo cual probaban con documentos, telegramas, volantes, fotografías y un ejemplar de los estatutos.

Al pronunciarse, el Dr. Carreño expresa que la personería procesal de los actores para actuar en nombre del Sindicato resulta acreditada del informe policial, y además con las constancias del libro de actas, crónicas periodísticas y falta de desconocimiento por parte de los demandados de que los actores constituían la comisión administrativa, con la limitación de que sólo lo fueron hasta el día de su destitución. También fueron reconocidos ante la Dirección de Acción Social Directa de la Secretaría de Trabajo y Previsión como representantes del Sindicato.

Agrega el magistrado que en cuanto a la personería desconocida a los actores en razón de que en el momento de presentarse en juicio ya habían sido destituídos por una asamblea realizada fuera del local gremial y de las oportunidades estatutarias en asamblea ordinaria y otros cargos, tesorero y otros cargos, a tal efecto, ello es materia extraña al interdicto que se resuelve, puesto que implicitamente lleva a la cuestión relativa, no ya de la posesión, sino al derecho a la posesión del local, muebles y útiles del Sindicato.

Terminaba diciendo el Dr. Carreño, luego de un abundante y detenido estudio del caso, que está probada en autos la desposesión, por propia confesión de los demandados, y la violencia, por la declaración de varios testigos.

Por estos fundamentos, el magistrado resolvió hacer lugar al interdicto, mandando restituir la posesión del local, muebles y útiles a la comisión administrativa, representada por los actores, dentro del término de 24 horas, con costas, daños y perjuicios.

Un pleito contra la embajada de Italia

El ingeniero Víctor Baldani se presentó ante la Corte Suprema Nacional, aduciendo ser acreedor del gobierno italiano por la suma de 150.000 pesos, solicitando que, previo cumplimiento de las disposiciones legales, se decretara embargo preventivo sobre las acciones emitidas por la Sociedad Bodonia, de propiedad del gobierno referido, hasta cubrir aquella suma.

Según expresaba el actor, en el mes de junio de 1943, el encargado de negocios de Italia, en presencia de funcionarios de la misma embajada, le solicitó un adelanto en efectivo para poder pagar los servicios de pensiones de las viudas y mutilados de la guerra anterior residentes en nuestro país, en razón de que tales servicios fueron suspendidos por falta de recursos, agregando que, accediendo a tal pedido y bajo constancia, entregó la cantidad referida, la que no le había sido devuelta hasta el presente, por lo que promovía la acción, declarando además que las acciones cuyo embargo solicitaba, se encontraban en poder de la embajada italiana en nuestro país.

La Corte Suprema, al pronunciarse sobre la procedencia de la acción, destaca en primer término que la ley 48, segundo contra el Estado italiano y no contra el embajador, aquí acreditado, u otro funcionario aforado, como sería necesario para que el tribunal pudiera intervenir, no siendo óbice a ello las manifestaciones incidentales de la demanda en el sentido de que la embajada de Italia sería la verdadera deudora del actor.

Por estos fundamentos, el alto tribunal de la Nación, conforme con lo dispuesto en los artículos 100 y 101 de la Constitución Nacional y 1 de la ley 48, declara que en pleitos seguidos por un particular contra una nación extranjera, el tribunal carece de competencia.

Quiebra

Ha sido decretada por el juez de comercio Dr. Gómez Molina, secretaría Leff, la quiebra de la sociedad Ramón López e Hijos, con panadería en Tres de Febrero 2402; síndico, D. Osvaldo Balbi; junta, 18 de septiembre.

Junta

Se llevó a efecto ayer la junta de acreedores de la quiebra de Elías Tocar. Verificóse un activo de 53.867,18 pesos y un pasivo de 151.563,12. Quedó a resolución del juzgado la designación de liquidador. Juez Dr. Suárez Caviglia, secretaría Williams.

"TE VOLVERE A VER": LA UNION DE DOS SECRETOS

Ginger Rogers en "Te volveré a ver"

Producción de Artistas Unidos, hablada en inglés, con títulos subrimpresos en castellano. Estrenada ayer en el Ideal. Intérpretes principales: Ginger Rogers, Joseph Cotten, Shirley Temple, Spring Byington, Tom Tully, Chill Wills y Dare Harris. Director: William Dieterle.

Un problema psicológico y un drama moral se reunen en la película "Te volveré á ver" o "I'll be seeing you", que Artistas Unidos presentó ayer en el Ideal. Ambas situaciones se enfrentan y forman de tal modo un tercer motivo difícil en virtud del cual los protagonistas, un ex combatiente afectado por hondas crisis de postguerra y una joven muchacha llevada sin quererlo al crimen, se ven inesperadamente en la necesidad de ocultarse sus secretos recíprocamente para no destruir el encanto del vínculo que ha llegado a unirlos. La angustia de sus secretos es el eje dramático de esta película que narra con escueta sencillez y buenos recursos de sugestión y de revelación el proceso del breve romance, desarrollado en el término de ocho días, los que corresponden a la licencia otorgada a la muchacha, en atención a su buena conducta, por el establecimiento en que paga la culpa de su desventura. Ha encontrado al soldado cuando emprende en un tren de abigarrado pasaje su viaje de olvido hasta un apartado rincón en que viven sus tíos con una bondadosa hija, en pleno despertar a la vida. El diálogo se entabla fácil y a poco de andar el tren ya conversan con escasas pero terminantes palabras que nada descubren, sin embargo, del secreto de cada uno. Ella simula atender como viajante de comercio asuntos de una empresa. El no muestra las huellas que en su espíritu y en su cuerpo dejó la guerra. Las heridas han reaccionado, pero su corazón y su cerebro están todavía bajo la impresión de las metrallas y de los bombardeos. La más mínima solicitación de sus nervios puede revelar su drama. Recuerda a cada instante que la ciencia le anunció su curación total, pero entretanto vive el horror de su entereza destruída. La inesperada compañera se unirá a su suerte y no tardará sino algunos días en contribuir a su bienestar, convencida ya de que se encuentra ante un enfermo de la guerra. Más dura será la revelación de su culpa, descubierta por insospechable imprudencia, pero nada detendrá al soldado ya libre de las ataduras de su recuerdo en el cariño que ha nacido y acudirá al encuentro de la joven en una definitiva demostración ante las puertas de la casa en que ella debe cumplir el resto de su condena.

Es poco lo arbitrario en "Te volveré a ver", y en cambio hay un tono de moderación en su línea dramática, que, lejos de atenuar la fuerza de las situaciones, permite la expresión de las vidas interiores, de la angustia de sus protagonistas, diseñada con rasgos visibles y naturales a través de sus dos intérpretes principales: Ginger Rogers, que afirma una vez más sus cualidades de actriz comprensiva, comunicativa y fiel al sentido de su papel, y Joseph Cotten, con una sobria realidad de actitudes y de emociones. Junto a ellos interviene, ya señorita, la que fué precoz Shirley Temple, sin la atracción que su niñez impuso pero con singulares muestras de ductilidad en la interpretación a su cargo. Otros puestos del reparto están ocupados por la dinámica y personal Spring Byington, Tom Tully, en un buen trabajo; Chill Wills y Dare Harris. La dirección fué ejercida por William Dieterle, con varios hallazgos dramáticos y cinematográficos.

En el Gran Rex y el Normandie se estrena hoy

Anticipado para hoy, como lo adelantamos, el estreno que el Gran Rex tenía anunciado para mañana, agrégase esta sala a la nómina de la jornada,

El viernes irá "Contraataque" con Paul Muni

De acuerdo con lo informado, la Columbia dará a conocer hoy en el Ocean "Contraataque", novedad de carácter extraordinario, de su sello, que anima en primer término el gran actor Paul Muni. Corresponde en esta producción, de la cual publicamos amplia nota gráfica en la sección huecograbado de este diario, el papel de un valeroso y humano campesino soviético, de señalada y noble actuación en medio de los deberes imperiosos de la lucha que afrpnta. La acción de "Contraataque" muestra un dramático episodio de la guerra de Rusia contra Alemania, con abundantes cuadros representativos del esfuerzo realizado por las fuerzas soviéticas y panoramas de vivo interés. En la interpretación de otras figuras del film se verá a Margueritte Chapman, Larry Parks y otros, bajo la dirección de Soltan Korda.

Myrna Loy y William Powell en una escena de "El regreso de aquel hombre"

Investiga la policía de París la causa de la muerte de un director

París, 14 (R).—La policía investiga en la actualidad un suceso misterioso ocurrido en esta capital.

Parece que en una ambulancia sanitaria, de modelo lujoso, dos enfermeros llevaron a su piso y depositaron en su lecho al director cinematográfico Henri Gendre, diciendo a la propietaria de la casa que le habían puesto una inyección y que al día siguiente estaría repuesto. A la mañana Henri Gendre fué hallado en estado comatoso y más tarde moría en el hospital, sin recobrar el conocimiento.

La Universal filma en sus estudios una obra de Pirandello

Hollywood, agosto.—Una historia que está desarrollándose actualmente y que ha encontrado muchas dificultades es la que filma la Universal con el título de "As it was before" (Como era antes), adaptada de la obra de Luigi Pirandello "Como antes, mejor que antes". Esta producción se ha empezado varias veces debido a que no se pudo vencer la censura. Por más que se arreglaba, siempre resultaba rechazada. Ahora ha sido bien cuidada y en lugar de tener efecto en Italia será localizada en California, bajo la dirección de William Dieterle. Tomarán parte en ella Merle Oberon, Claude Rains y Charles Korvin.

GUERRILLEROS EN UN FILM BRITANICO: "POR SU HONOR"

Producción de origen británico, dialogada en inglés con títulos sobreimpresos en nuestro idioma, estrenada ayer en el París. Distribuida por la Columbia. Intérpretes principales: John Clements, Tom Walls, Rachel Thomas, Stephen Murray, Mary Morris, Godfrey Tearle y Robert Harris. Director: Sergei Nolbandov.

Los yugoeslavos son gente valiente y obstinada. Tal como son, los describe en un vasto marco panorámico la película "Por su honor" o "Underfround guerrillas", de origen británico, que la Columbia estrenó anoche en la sala del París en una función especial con fines de beneficio, organizada por el comité de damas de la colectividad yugoeslava —auxiliar de la Cruz Roja Argentina—, en favor de la ayuda a las víctimas de la guerra.

El paisaje y los tipos han sido estudiados con fidelidad en esta película británica, que relata el conocido cuadro de los guerrilleros; de aquellos patriotas que no se sometieron con la derrota del ejército regular, sino que marcharon a ocultarse en las montañas, para lanzarse sobre el enemigo, hostilizarlo, exasperarlo y acosarlo.

John Clements en "Por su honor"

En torno de una familia unida y feliz cuando la invasión alemana giran los episodios que van mostrando a los padres, quienes ya conocieron al enemigo en la otra guerra, y a sus hijos, uno jefe de guerrilleros y el otro, eminente cirujano, cuyos útiles servicios a los jefes de la ocupación le permitirán servir de agente de enlace entre los que pelean en las montañas, muchas veces con las armas arrancadas a los alemanes, y los que recogen secretamente informaciones útiles para volar un tren de municiones, minar un puente, libertar a compatriotas prisioneros y realizar otros actos de sabotaje. Sin otra finalidad que la estrictamente narrativa, "Por su honor" desarrolla un argumento coherente y de directo y auténtico vigor, con notas localistas cuidadas. Las escenas de los combates, algunas de fuertes y vivientes contornos, revelan una preparación cuidadosa y al mismo tiempo muestran un considerable despliegue de elementos materiales. Fondos montañosos y motivos musicales del noble y recio país yugoeslavo, acentúan el tono de homenaje que el film tiene para los que jamás pensaron en rendirse cuando la ola de los ejércitos de Hitler parecía haber dominado a toda Europa.

El actor John Clements encabeza el correcto reparto, completado por Tom Walls, Rachel Thomas, Stephen Murray y Mary Morris. Ejerció la dirección Sergei Nolbandov.

* * *

En la función de anoche, el público tributó una ovación a la gran cantante Lydia Kindermann, quien, acompañada por el pianista Enrique W. Vacano, interpretó seis canciones del folklore eslovaco, además de un aria de "Sadko", ópera de Rimsky-Korsakov, y "Tesknota" y "Venecja", de L. Rozcky.

En el Monumental la Fox repondrá hoy "Concierto macabro"

Como se anunció, hoy repondrá el Monumental "Concierto macabro", la producción de la Fox que se estrenó recientemente en el Gran Rex. Se recordará que animan esta expresión de misterio y suspenso, bajo la dirección de John Brahm, Laird Cregar, Linda Darnell y George Sanders, secundados por Glenn Langan, Faye Marlowe, Alan Napier, Frederick Worlock y otros.

Cerraron sus puertas más de cien cines cubanos

La Habana, 14 (AP). — Más de un centenar de cines cerraron sus puertas en señal de protesta contra el decreto del Gobierno por el cual se les obliga a incluir en sus programas diarios números interpretados por músicos y artistas cubanos. Los empresarios de los cines anunciaron que el cierre comprenderá toda esta semana, y amenazan con la clausura definitiva en caso de mantenerse la disposición gubernamental.

"Las llaves del reino" inició su cuarta semana en la sala del Ambassador

En la sala del Ambassador inició la cuarta semana de sus exhibiciones consecutivas desde el estreno la película de la Fox "Las llaves del reino", conmovedora versión de la novela de A. J. Cronin que fué interpretada, como se sabe, por Gregory Peck, Thomas Mitchell, Vincent Price, Rosa Stradner, Peggy Ann Garner, Roddy MacDowall, Jane Ball, James Gleason, Edmund Gwenn y otros actores, bajo la dirección de John Stahl.

ESPECTÁCULOS CINEMATOGRÁFICOS

GRAN PALACE — Maipú 456. 31-4868. Hoy, a las 15.10, 18.25 y 22.25, gran éxito de: **Las seis suegras de Barba Azul**, por Pepe Arias; a las 14, 17.10 y 21: **La casa del malvado**. Hoy, platea, matinée, $ 2.

NORMANDIE CINE TEATRO—Lavalle 861, (35-1400 y 1600). 15.10, 18.30 y 22.20: **El regreso de aquel hombre**, p. William Powell y Myrna Loy; 13.50, 17 y 21: Var. Pl., 2. Pull., 1.50. Mat., 1.50.

GRAN REX—Hoy, 14, 17 y 21: **Aquí sobra un cadáver**; 15.15, 18.30 y 22.30, primicia: BODA SIN COMPROMISO, con CLAUDETTE COLBERT y FRED MacMURRAY. Pullman, $ 1.50.

GRAN TEATRO OPERA—15.10, 18.30 y 22.30: Diana Durbin y Robert Paige en **Feliz y enamorada** (en tecnicolor); 13.45, 17 y 21: **Su media naranja**, Pl., 2.50. Pull., 2. Matinée, 1.50.

AMBASSADOR — Lavalle 777. 14.50, 17.45 y 21.45 (en punto): **Las llaves del reino**, la difundida novela de A. J. Cronin, con Gregory Peck; 14, 17.20 y 21: Varied. Pullman, $ 2.

PREMIER — Corrientes 1565. 35-2113. Hoy, 15.10, 18.20 y 22.20, EL EXITO DEL AÑO: LA SEÑORA DE PEREZ SE DIVORCIA; 14, 17 y 21; UN GRITO EN LA OBSCURIDAD. Plat., Mat., $ 2.

GRAN CINE OCEAN—Lavalle 739. (32-1515). (Hoy, matinée: Plat., $ 1.50). A las 15.10, 18.25 y 22.25: **El hombre que quiso ser Dios**, p. N. Asther; 13.30, 16.55 y 21: **Hombres en su mente**. Pull., 1.50.

BROADWAY—Matinée de 14 a 17. Platea, $ 1.50. A las 14, 17.10 y 21: Infamia, c. M. Oberon; 15.35, 18.45 y 22.45: Intermezzo, c. L. Howard e I. Bergman. Vermouth 17.10 y noche a las 21. Platea, $ 2. Pull., $ 1.50.

CINE IGUAZU — Lavalle 940. 35-4431. Gran éxito 6 semanas. 18.20 y 22.20: ARCO IRIS (inc. p. niños); 16.50 y 21.10: **Taxi al cielo**; 16.40 y 21: Variedades.

LOS ANGELES — Corrientes 1770. 35-3742. Calefacción. Cont. de 13.30 a 24 hs. **La mujer del cuadro** J. Bennett; **Goyescas**, I. Argentina; **La maldición de la pantera**, S. Simon. (Progr. inc niñ.). Superpullman. 0.80.

GRAN CINE IDEAL — Suipacha 378. 15.25, 18.35 y 22.35: TE VOLVERE A VER, p. Ginger Rogers, Joseph Cotten, Shirley Temple. (Prod. Selznick); 13.45, 17 y 21. **Ritmos y amores**. Mat., $ 2.

MONUMENTAL — Lavalle 780. Mat. 14 hrs. Plat., $ 1.50. A las 15.30, 18.40 y 22.40: **Concierto macabro** (inc. p. men. 16 años), c. L. Darnell y L. Cregar; 14, 17 y 21: **Esposas errantes**. Sec. Verm. a las 17 hrs. Pull., $ 1.50.

PARIS — Lavalle 769. 31-2916. Matinée 14 a 17.30. Pla., 1.50. Niñ., 1, 15. 18.45 y 22.30: POR SU HONOR, emotiva epopeya de las guerrilleras yugoeslavas; 16, 17.35 y 21: **Esta noche bailamos**; 14.20 y 20.30: Var. Pull., 1.50.

ASTOR — Corrientes 746. Actualidades. Not. c. Truman, Churchill y Stalin se reunen en Potsdam. Vistas de la destruida Berlín. Victoria en la isla Ryukyu. Not. Arg. **Caballeros desbocados**, c. los Chiflados, **Pájaro carpintero**, p. Espaguetti. Platea, 0.60. Cont. de 13 a 24.

GRAN CINE SUIPACHA—Suipacha 442. Hoy, 14.55, 18.5 y 22.5: **La realidad de un sueño**, B. Davis, P. Henreid, J. Garfield; 13.45, 17 y 21: Var. Mat. 1.50. Viernes: **Angel de maldad**, inc.niñ., F. March

GLORIA — Av. de Mayo 1225. 38-6966. 13.30 y 20.30: Varied.: **¡Ay, qué tiempos aquellos!** Gran éxito. 3a. semana: **La copla andaluza**, canciones Niño Marchena. Bailes Carmen Amaya. Pull., 1.

GRAN CINE FLORIDA — Florida 271 33-6133. Cont. 13 a 24. A las 15.10, 19.5 y 22.50, Walt Disney presenta su última gran creación con el PATO DONALD, JOSE CARIOCA y PANCHITO en: LOS TRES CABALLEROS 13.40, 17.40 y 21.25, Alan Marshall, Marsha Hunt y Laraine Day en: **MI PLATA POR UN MARIDO** 13, 18.25 y 23.15: **El hombre terminará**, dib. Pluto. **El lobo marino**, Bucéfalo, Labores domésticas, cómica, Estado de invierno y variedades. PULLMAN, 0.80

SELECT LAVALLE — Lavalle 921. 35-0235. Ult. día. **Campos de concentración, Camaradas, Canción de juventud**. Pull., $ 1. Mañana la super serie completa: **Caballo infernal**.

LUXOR—Lavalle 669. (31-3893). Mat. 14. Platea, $ 1.50. Verm. 17 y noche 21. Platea, $ 1.50 y $ 2. A las 15.30, 18.40 y 22.30 (últ. día): LA DIVINA EMBUSTERA. C. Lombard; 14, 17 y 21: **El bailarín pirata**. Mañana, dos est.: **Cuando tú me quieras**, p. Jorge Negrete y **El gallardo tenorio**, p. Joe E. Brown.

ROSE MARIE—Lavalle 750. Continuado de 13.45 a 24 hs. $ 1. 13.45, 17.45 y 20.45: Cortas; 14.15: LOS TRES COMPADRES, c. B. Watson, y 3 VECES AL DIA, a las 15, 18 y 21.10 horas:

DESDE QUE TE FUISTE

Versión hablada en inglés con títulos. Cerca de 3 Horas de espectáculo inolvidable, con Claudette Colbert, Jennifer Jones y Joseph Cotten.

PETIT SPLENDID—Libertad 976. 41-1324. 18.20 y 22.10: CANCION INOLVIDABLE, Paul Muni, Merle Oberon; 16.50 y 20.40: MILLONARIO SIN MILLONES, Ann Miller; 15.20: **No puedo quererte**; 14.45 y 20.15: Vard. Loc. numeradas. Boletería 10 hs. Mañ.: **La amada inmóvil** (inc. p. niños); **Sonata de medianoche**.

PRINCESA — Suipacha 460. (35) 1112. Continuado de 11 a 24. Calefacción.

FIESTA MAGICA (tercielor)
Susan Peters, Herbert Marshall en:
CUIDADO CON MAMA
Greer Garson y Walter Pidgeon en:
ROSA DE ABOLENGO - PLATEA, 0.80

PLAZA — Corrientes 939, (35) 7777. Hoy cont. de 13.45 a 24 hs. A las 14.10, 18.20 y 22.30: MADAME SANS GENE; a las 16.50 y 21.5: JUVENTUD INDOMITA; a las 15.50 y 20.10: LA CAZA DEL FANTASMA. Variedades. Platea, $ 1.20. Mañana: **El gran dictador y Dos Romeos sin Julieta**.

SARMIENTO — Lavalle 852. (35) 3338. Cont. 15.20, 18.50 y 22.20 H. Bogart en: TENER Y NO TENER
14, 17.30 y 21, A. Sheridan y J. Garson:
ERAN CUATRO ENAMORADAS
17 y 20.30: **Cuando convine fingir**; 13.30: **Enemigos feroces del hombre**, Pull., 1.20. Mañana: **Madame Sans Gêne**.

ARIZONA—Lavalle 727. 31-6967. $ 1.50. Tarde desde las 14.50. **Dos ángeles y un pecador**, P. L. Lagar y Z. Moreno; **Carmen** (Catita), **Nosotros, los muchachos**.

GRAND SPLENDID — Santa Fe 1860. Hoy, 15: MI AMIGO LOBO; 16.10 y 20: NOCHE EN EL ALMA, p. H. Lamarr; 18 y 22: UN DESOLADO CORAZON, p. Cary Grant. Pull., $ 1.20.

PORTEÑO — Corrientes 846. Actualidades. Not. c. Truman, Churchill y Stalin se reunen en Potsdam. Vistas de la destruida Berlín. Victoria en la isla Ryukyu. Río de Janeiro, var. **Caballeros desbocados**, c. los Tres Chiflados. **Pájaro carpintero**, c. Espaguetti. Platea, 0.60. Continuado de 11 a 24.

NOVEDADES — Florida 364. 31-5155. Cont. Edición especial British. La Conf. de Potsdam; Stalin Churchill, Truman y Attlee. La destrucción de Alemania. Tropas británicas penetran en Berlín. Suc. Arg. Dib. en colores. Var. Extra: **La META ES TOKIO.**

CALLAO — Callao 27. 38-1898. 18 y 22.10: UN DESOLADO CORAZON, C. Grant; 16.20 y 20.30: NOCHE EN EL ALMA, H. Lamarr; 15.10 únic.: **Una noche de aventuras**; 14.30 y 20: Variedades. Loc. num. Mañana: **Canción inolvidable.**

METROPOL — Lavalle 869. 35-1936. Cont. 11 a 24. **La dama y el monstruo**, S. V. Strohein; **Crímenes fantásticos, La isla del destino**. Var. Platea, 0.60.

CINE ROTARY—Corrientes 565. 31-8061 Cont. 11 a 24. DIA COMICO: REPARTO DE JUGUETES A NIÑOS. Espaguetti, Los Tres Chiflados, Paisajes riojanos. Relojeros de altura. Donald. Not. francés. LOCOS ENAMORADOS, p. Olsen y Johnson. 0.60.

VERSAILLES — Santa Fe 1447. (44) 2799. Brillante desfile de virtuosos contemporáneos reunidos en un programa único de concierto. 15.30 y 19.50: **Canción de amor**, L. Pons; 17 y 21.20: **El sueño de Butterfly**; 18.40 y 22.50: **Cine Concierto**, interp. danzas polovtsianas; **Sevilla**, de Albéniz; Rapsodia húngara 11, de Liszt, etc. Pull., 0.60.

GAUMONT — Rivadavia 1635. 38-0606. 0.40, 13.50, 18 y 22.30: EL ESPECTRO ERRANTE, con R. Donat; 16 y 21: CREPUSCULO SANGRIENTO, con M. Oberon y B. Aherne; 15.20 y 19.45: GENTE DE POSTIN, c. Abbott y Costello; 13.30 y 19.30: Varied.

ALVEAR — Esmeralda 320. 35-1322. Continuado. No apto para menores.

LUCRECIA BORGIA
G. Gabrio; ARLETTE Y SUS PAPAS, M. Dearly; ESCUELA PARA MARIDOS.

MUNDIAL — Corrientes 959. Cont. 3a. sem. CAMPOS DE CONCENTRACION MAIDANECK, ESTE ES EL ENEMIGO, TANQUES ROJOS, (Esp. p. mayores).

PARAMOUNT — Lavalle 845. 35-0999. Variedades, **El capitán Blood**, Errol Flynn; **La máscara de Demetrio**, Sydney Greenstreet. Platea, 0.80.

CAPITOL — Santa Fe 1848. 44-2379. Cont. Pull., 1.20. 13.30 y 20.15: Var.; 14, 18.20 y 22: **El gran dictador**, C. Chaplin; 17 y 20.30: **Dos Romeos sin Julieta**, W. Bendix; 15.50: **Señal de amor.**

CINE ARTE—Corrientes 1553, 35-8501. Calefac. Matinée 13. 16.30 y 20.25: **El mar es testigo mudo**, John Garfield, Ida Lupino; 18.15 y 22.10: **Sueño de una noche de verano**, J. Cagney, etc. $ 1.

REAL—Esmeralda 425. 31-3800. Continuado. Extraordinario programa de cortos. Dibujos, variedades, viajes, etc. Un emocionante espectáculo. Platea, 0.60.

ATLANTIC — Belgrano 1260. 38-2726. Cont. **Madame Sans Gêne, Nacidos para amarse, Hijos del desierto.** Pta., $ 1.20.

GRAN CINE VICTORIA—Av. de Mayo 852. 34-1493. Hoy cont. de 13.30. PRIVILEGIO DE MUJER, CUEVE MUCHACHAS, VARIEDADES. 0.80.

METROPOLITAN—Corrientes 1343, 38-9900. Pull., $ 1.20, 16.40 y 21.40: **La estirpe del dragón** (inc. niñ.); 15.30 y 20.20: **Los cocineros del rey**; 14.5: **Hurras** británicos; 13.30 y 20: Var.

RADIO CITY—Corrientes 2067. 48-0030. **Volverás hijo mío, Infamia, Cumbres borrascosas.** 0.60, 0.40 y 0.30.

ASTORIA — Suipacha 482. Cont. de 14 a 24. Varied., **La ballarina vienesa, Error de corazones.** Pull., 1.60.

ELECTRIC — Lavalle 836. 35-1846. Cont. **Este es el Oeste, Tres días de vida, El Fénix; Confesiones de un agente secreto, E. G. Robinson, 0.80.**

GRAN CINE TROCADERO — Lavalle 820. 35-1455. Continuado de 12.30 a 24. Calefac. Sala familiar. **El secreto de la enfermera, Prisioneros del terror, El mañana es nuestro.** Super. $ 1.20.

CERVANTES — Belgrano 1820. 38-2698. Cont. **Madame Sans Gêne, La monja alférez, El rey se divierte** (inc. niñ.). 1.20.

GRAN CINE MITRE—Bmé. Mitre 1332. 38-5591. 0.60. **Alma gitana**, tecn.: **Pistoleros sin pistolas, Bajo la luna habanera, Cóm.**

AMERICAN—Córdoba 1785. (44-0494). **La pequeña señora de Pérez, El inglés de los güesos, Aguila blanca.**

CATALUÑA—Corrientes 2046. 47-0662 **Encanto de las chicas, Venganza hombre invisible, Extraña muerte de Adolfo Hitler** (inc. para niños).

RENACIMIENTO—Lavalle 925. 35-1850. **Un desolado corazón, C. Grant; Noche en el alma, Hedy Lamarr; Idilio primaveral, de W. Disney, y varied.**

HINDU — Lavalle 842. (35-1114). **La monja alférez**, por la sugestiva actriz María Félix; **Allá en el Rancho Grande, T. Guizar; Infantes de marina**, y varied.

INCA—Corrientes 1550. 35-6118. Cont. Hoy: **El corsario negro, Gente de postín, Ahí está el detalle**, Noticiarios. Precio único, 0.60.

FLORIDA—G. Güemes. 34-0275. Cont. desde las 11 horas. CAMERUN (no apt. p. men.), **El muelle de las brumas, J. Gabin, Michele Morgan.** Pl., $ 1.

AVENIDA—Av. de Mayo 675. De 10.30 a 24. Dia cómico: 3 chiflados, Pandilla, Espaguetti, Cómicas, dibujos y **Casados sin casa**, A. Menjou. Prec. único, 0.60.

LUX—Corrientes 1372. De 12.30 a 24. Dia cómico: 3 Chif., Pandilla, Espaguetti, Cómicas, dibujos y **La camisa de Mabel, Mischa Auer, G. Patrick.** Platea, 0.55.

ALMAGRO

ALMAGRO—Rivadavia 3876. U. T. 62-1216. **Madame Sans Gêne, Con las alas rotas y 24 horas de la vida de una mujer** (inc. niños).

ALCAZAR — Corrientes 4636. 79-3970. **El fin de la noche, Una mujer sin importancia** (inc. niñ.), **Capitán aventurero.**

HOLLYWOOD—Corrientes 4256. 79-4213 0.60. **Buffalo Bill** (tec.), **Alas y una pierna, Agente secreto del Japón**, Var.

MEDRANO—Corrientes 3976. 79-3501-02 0.80. **La mujer del mundo, Goyescas, Así se pierde un marido.** Prog. inc. niñ. Var.

BOCA — Rivadavia 3753. 62-1516-1517. Platea, $ 1.20. **El gran dictador, Dos Romeos sin Julieta, El capitán Cautela, Salto atrás.** Dibujos y variedades.

LUMIERE — Belgrano 3270. 45-2838. **Madame Sans Gêne, La verdadera victoria, Luisito.**

BARRACAS y BOCA

OLAVARRIA — Olavarría 635. 21-0454. **Dos veces dos, Extraña confesión** (inc. niñ.), **Rebeca, una mujer inolvidable.**

DANTE — Alte. Brown 1243. Hoy: **Chico prodigo, La perla fatal, B. Rathbone; Alma gitana, María Montez.**

GUEMES — M. de Oca 972. 21-4072. Pta., 0.60 y 0.40. **La marca del Zorro, Bajo dos banderas, El hijo de Alí Babá.** Cómicas y variedades.

BELGRANO

Gral. BELGRANO — Cabildo 2165. 73-7200. 18 y 22.5: **Canción inolvidable, P. Muni**; 16.20 y 20.30: **Millonario sin millones**; 15.10: **Una fiera de mujer**; 14.30 y 20: Var. Pull., $ 1.50. Loc. num. Mañ.: **La amada inmóvil** (inc. p. niños) y **Sonata de medianoche.**

RITZ — Cabildo 685. 73-0686. Ultimo día. 17.40 y 21.40: **Canción inolvidable**; 16 y 20.15: **Millonario sin millones**; 15: **El poder satánico**; 14.30 y 20: Var. Pull., 1.50. Loc. num. Mañ.: **La amada inmóvil, Sonata de medianoche**, J. Paderewsky

CINE GENERAL PAZ — Cabildo 2702. (74) 3344. Hoy a las 18.10 y 22.30: MADAME SANS GÊNE; a las 16.40 y 21.5: JUVENTUD INDOMITA; a las 15.30 y 20: RAPSODIA JOVIAL, LA VUELTA A LA VIDA (inconv. p. niños). Varied. Platea, $ 1.20. Mañana: **El gran dictador, Dos Romeos sin Julieta.**

MIGNON — Juramento 2433. 73-3899. $ 1.50. Numeradas. **Suena el clarín, La V purpúrea, Brasil, T. Guizar.**

AMOK, p. MARIA FELIX

(No apta menores de 16 años).

CABILDO — Cabildo 2347. 73-3852. Compl., $ 1. 17.40 y 22.20: **Prisionero de Zenda**; 16 y 20.40: **Hijo y rival**; 14.30 y 19.20: **Encantadora enemiga**; 14: Var. **La verdadera victoria.**

ELITE — Cabildo 3241. 70-5122. **Torero a la fuerza, E. Cantor; Infamia, M. Hopkins; Como aman los tontos.**

BELGRANO — Cabildo 2356. **Melodía ranchera**, p. Ch. Starrett; **Belleza en venta**, p. Ina Ray Hutton; **Falsa identidad**, p. R. Dix; **Volvamos al ayer**, Jean Arthur

PRINCIPE — Cabildo 2327. 73-2781. Numeradas. Platea, $ 1. **La buenaventura, Mi traicionaron, La vanidosa, B. Davis.** Mièrcoles: **La dama duende**, D. Garcés.

IDEAL MONROE — Monroe 3245. 73-7538. **Santa Cándida, N. Marshall; Rigoberto, E. Serrano; Los martes, orquídeas.**

BOEDO

EL NILO—Boedo 1063, 45-2984 y 9622. Continuado. El ruiseñor y el cuervo, **Cabezudos, Días venturosos**, cómicas y dibujos. Pull., $ 1, Men., 0.40.

CABALLITO

ASTRO—Rivadavia 5456. 60-6246. Hoy cont. 13.30 a 24. LA ENCANTADORA ENEMIGA, LA MONJA ALFEREZ, NACIDOS PARA AMARSE, HIJOS DEL DESIERTO. Comp., $ 1. Men., 0.50.

RIO DE LA PLATA—Pdral. y Gaona. 60-5705. 17.50 y 22: UN DESOLADO CORAZON, C. Grant; 16.10 y 20.30: NOCHE EN EL ALMA, H. Lamarr; 15.40 y 20: Varied.; 14.30: **El buque siniestro.** Compl., $ 1.20. Num. Bolet. 10 hs. Mañana: CANCION INOLVIDABLE, P. Muni, M. Oberon, (Localid. en venta).

PRIMERA JUNTA — Rivadavia 5338. 60-3950. Calef. Cont. de 14 a 24. **La mujer del cuadro, E. Robinson; Goyescas, I. Argentina; El canario amarillo**, dib. y var. (Prog. inc. niños). Comp., 0.80.

CONDOR—P. Goyena 127 60-0221-3388 Cont. desde 14. En castellano. El fin de la noche, L. Lamarque; **Santa Cándida, N. Marshall; La monja alférez**, María Félix. May., $ 1. Niños, 0.40, pull.

LEZICA — Rivadavia 4622. 60-9695. Hoy 14 hs. **El lobo hambriento, El club de los suicidas, R. Montgomery; Horas robadas, Los blancos acantilados de Dover.**

PELLEGRINI — Gaona 1356 59-1607. 17.50 y 22: **La gauchita, J. Charrys. El escándalo, Allá en el Rancho Grande.**

ASAMBLEA — 60-3022. **Alma gitana, María Montez; La hermanita de su criado, D. Durbin; La perla fatal.** 0.80-0.40.

COLEGIALES

REGIO—Córdoba 6056. 54-3350. Calef. **Buffalo Bill, J. McCrea; Alas y una pierna, ¡Qué par de vivos! Pull., 0.60.** Mañ.: C. Boyer en **La luz que agoniza.**

ARGOS—F. Lacroze 3455. 54-0673. Calef. Hoy y días siguientes: **El gran dictador, C. Chaplin; Dos Romeos sin Julieta, El camino de hierro.** Pull., $ 1.20.

RIALTO—Córdoba 4287. 71-4795. **Madame Sans Gêne, Sus cartas de amor, La verdadera victoria.**

FLORES

FLORES — Rivadavia 6661. 63-3701. Calef. 17.30 y 22.10: CANCION INOLVIDABLE, P. Muni y M. Oberon (tecnicolor); 16 y 20.40: MILLONARIO SIN MILLONES, A. Miller; 14.50, únic.: PACTO CON LA MUERTE R. Dix; 14 y a las 20: Variedades, Boletería 10 hs. Mañana: LA AMADA INMOVIL, S. Gómez Cou (inc niños), y SONATA DE MEDIANOCHE. I. Paderewsky.

SELECT—J. B. Alberdi 2941. 67-8145. **Madame Sans Gêne, El fin de la noche, La monja alférez.**

SAN MARTIN — Rivadavia 7060. 63-3365. **Amok** (únic. p. may.), M. Felix; **Brasil**, T. Guizar; **Hombres olvidados.** Var. Mañana: **Los conspiradores.**

PUEYRREDON — Rivadavia 6871. 63-0389. **El gran dictador**, Ch. Chaplin y P. Goddard; **Dos Romeos sin Julieta**, D. O'Keefe; **El camino de hierro**, Pta., 1.20.

FENIX — Rivadavia 7802. (67) 9520. **Rosa de abolengo**, G. Garson y W. Pidgeon; **El ángel ciego**, c. M. O'Brien; **Vacaciones del amor.** Var. 0.60.

REX—Gral. Artigas 60. 63-1667. 17.50 y 22.35: **Educación para la muerte** (inc. niñ.); 16.15 y 20.55: **El mujeriego**; 15.5: **Reviviendo el pasado**; 14 y 19.50: Var.

CONTINENTAL — Carabobo 945. 63-2218. **Cumbres borrascosas, Torero a la fuerza, París en las tinieblas.**

COLISEO DE FLORES — Bonorino 36. 63-6181. **Privilegio de mujer**, I. Dunne; **El candelabro fatal.** Dib. y variedades.

VARELA—Varela 1136. 63-0979. **Dos en el cielo, Olga, señor recluta, Camino peligroso.** Pull., 0.40. Men., 0.30.

FLORESTA

GAONA — Gaona 3263. 59-2551. 17.20 y 22.10: PACTO DE SANGRE; 15.30 y 20.30: SOR CLOTILDE; 14 y 19.15: LA CALLE DEL ESCANDALO, Platea, 0.80. Mañana: EL CANTO DEL CISNE.

FEBO — Jonte 4461. 67-8640. **Arsénico y encaje antiguo** (inc. p. niñ.), **Convoy al Este, La fortaleza volante.** Pull., 0.80.

JUPITER — Rivadavia 8836. 67-7107. **El canto del cisne, Santa Cándida, El valentón.** Completa, $ 1.

AVELLANEDA—Avellaneda 3671. 67-5835. **Las modelos, Su mayor anhelo, Rapsodia jovial.**

VOX—Corro 331. (Alt. Riv. 9100). 67-8889. Extraordinario programa. **Rosa de abolengo, Vidas encontradas.** Var. 0.40.

LA PATERNAL

Pte. MITRE—Gral. Artigas 1788 59-3154. **La extraña muerte de Adolfo Hitler** (inc. niñ.), **Alma gitana**, Sec. variedades.

NORTE

GRAND PALAIS — Santa Fe 2840. 42-4465. Hoy 14 hs. **Goldwyn Follies**, actualidades. **Volverás, hijo mío**, y (en español): El sombrero de tres picos (p. may. de 16 años).

MADAME SANS GÊNE

Nini Marshall (Catita). Platea, $ 1.20.

PALAIS BLEU—S. Fe 2541. 44-5845. 14.30 y 20: Vdad., **Vida de nazi, de Donald; Mi amigo lobo**; 16.40 y 20.40: **Un desolado corazón**, Cary Grant; **Noche en el alma**, Hedy Lamarr y G. Brent.

BIJOU—Pueyrredón 965. 47-2316. Hoy 14 hs. Actualidades, **Lobos de Broadway**, R. Taylor; variedades, **En la noche del pasado**, R. Colman, G. Garson; **Los buenos acantilados de Dover**, I. Dunne.

ROXY — Las Heras 2460 Hoy: **Madame Sans Gêne, Los ojos más lindos del mundo, La trepadora**, Platea, $ 1.20.

PALACIO ROYAL—S. Fe 2450. 44-2692. 14.30 y 20: Dib. y var.; 15.30: **Así se pierde un marido**; 16.40 y 20.50: **El mujeriego**, Gary Cooper; **Educación para la muerte**, Tim Holt. P. may. sol. Pull., 0.80

ASOCIAC. MUJ. ACCION CATOLICA—Montevideo 850. 44-0307. 15.30. epis. HIJA DE LA SELVA; 17: RICITOS DE ORO; 18.30: LA GRAN LUZ. Inf., 0.50. Sel., 0.80. Completa, $ 1.

ONCE

ONCE—Rivadavia 2866, 47-5137. A las 18 y 22.10: CANCION INOLVIDABLE, Merle Oberon, Paul Muni, Cornel Wilde (en tec.); 16.30 y 20.40: **Millonario sin millones**, A. Miller; 15.50 y 20: Variedades; 14.30: **La cámara de la muerte**, B. Bennett. Loc. num. Boletería 10 horas.

ALBA — Moreno 2367. 45-3760. Platea, 0.60. **Pacto de sangre**, p. F. McMurray; **Sor Clotilde**, p. R. Milland; **Barreminas.**

ETOILE PALACE — Corrientes 2759. (47) 4251. Cont. de 13.30 a 24. Pull., 0.60. Men., 0.40. Variedades y dibujos. **Amistad peligrosa, Las puertas del infierno**, R. Taylor; **La cruz de Lorena**, J. P. Aumont (inc. para niños).

LORIA—Rivadavia 3058. 62-1436. **Madame Sans Gêne, Muerto falta a la cita** (inc. niñ.), **Ojos más lindos del mundo.**

José Squinquel se despidió en el teatro Smart

La pieza con la que ayer ofreció el conjunto francés de Squinquel sus últimos espectáculos en el Smart, ya es conocida del público de Buenos Aires. La estrenó Francen en el Maipo, en 1930. Pertenece "La fugue" a ese género de comedia dramática, que se desarrolla por el estudio psicológico y busca llegar por una emoción directa y comunicativa. Como era frecuente en Henri Duvernois, novelista autor, "La fugue" fué primero readaptada y editada en forma de novela luego, unos años después, volcada en el de escénico. Esto no es una mera diferencia, sino que contribuye a señalar sus elementos y a conocer sus características. Entre una y otra versión hay bastante diferencia en el ensenlace, pues en el libro es, podría decirse, opuesto al que luego se le dió en el teatro, ya que en aquél la mujer no acepta la vuelta de su marido, y en éste sí, aunque sea con una fría resignación. También de manera novelesca es su minuciosa y variada evolución psicológica y, en cambio, teatrales son los sentimientos con que dolorosamente juega y algunas de sus situaciones, de inmediata influencia sobre el espectador. Mucho se ha dicho a raíz de su estreno, en París y aquí, sobre la relativa y discutible verosimilitud en la reacción de su protagonista, que al creerse incurablemente enfermo, resuelve colocar una valla insalvable ante su mujer, de la que está tan enamorado, porque si bien literaria y emocionalmente ello se explica por el propósito de disminuir el sufrimiento de ella, es siempre la actitud humana y lógica en los trances amargos refugiarse aún más cerca de los seres queridos. Pero, hecha esta salvedad, fundamental en su panorama de vida, justo es reconocer que "La fugue" tiene elementos teatrales de probada y segura eficacia, que llega al auditorio con fuerza, y por momentos con vibración, como volvió a demostrarlo ayer en la interpretación de firme y alto tono de José Squinquel en su protagonista, rodeado del elenco que lo ha acompañado en esta actuación.

Sin duda, la característica de esta temporada ha sido el trabajo del primer actor, muy superior al de los que estuvieron a su lado. Si hemos preferido no decirlo durante su transcurso en una forma más clara, para no perjudicar la empresa de los comediantes en el exilio, que luchan con tantas dificultades, la verdad es que Squinquel, cuyas condiciones, que tantas veces hemos elogiado, se ha rodeado esta vez de un elenco pobre, que ha conspirado contra el lucimiento de conjunto de las versiones interpretativas y ha limitado la selección del repertorio. Así, con excepción de Maurice Jouvet, y algún otro nombre de actuación conocida en las últimas temporadas francesas de Buenos Aires, sólo ha trabajado con sus discípulos que, aún siendo a veces buenos como aficionados, desmerecen visiblemente junto a profesionales. Por ello, es indudable que Squinquel no ha podido realizar el plan y la labor que están en sus posibilidades artísticas, debiendo recordarse, no obstante, por la calidad de la obra y el agudo sentido que adquiere en esta hora, su reposición de "Le tombeau sous l'Arc de Triomphe", el mejor sus espectáculos.

Se estrenarán dos "ballets" en la sala del teatro Colón

El viernes próximo a las 21.15 se llevará a efecto en el teatro Colón la 13a. función de gran abono. El programa, bajo la dirección de Albert Wolff, incluye la fantasía lírica de Ravel "L'enfant et les sortilèges", y el estreno de dos "ballets": "Ma mere l'Oye", de Maurice Ravel, y "Harrild", de Robelto García Morillo. "L'enfant et les sortilèges" será interpretado por Clara Oyuela, Emma Brizzio, Consuelo Ramos, Norma Palmieri, Amanda Cetera, Olga Chelavine, Tota de Igarzábal, Graciela Silvain, Renato Cesari, Víctor Bacciato, Alvaro Bandini, Rogelio Baldrich, Carlos Feller y Carlos Giusti. Los "ballets", sobre coreografías de Luis Le Bercher, contarán con la participación de María Ruanova, Nélida Cendra, Estela Deporte, Rosa Del Grande, Angeles Ruanova, Blanca Zirmaya, Esmeralda Agoglia, Teresa Goldkuhl, Nora Irinova, Josefina Schiepatti, Jorge Tomin, Francisco Gago, Víctor Ferrari, Wasil Tupin, Enrique Lommi, Víctor Moreno, Sinibaldo Cofone, Raúl Dall Lago y Ciro di Pardo. Los decorados y figurines son de Héctor Basaldúa.

En el Boedo cumple hoy una pieza 75 representaciones

La compañía nacional de género cómico Dealessi-Cicarelli anuncia para esta noche en el escenario del teatro Boedo la 75a. representación consecutiva de la pieza en tres actos, original de Julio A. Burón, titulada "Las cosas que hay que aguantar para poderse casar".

Tomás Simari encabezará un elenco con Leonor Rinaldi

La empresa Gallo ha contratado al actor Tomás Simari para que encabece, con la actriz Leonor Rinaldi, un nuevo conjunto de género cómico, al cual se incorporará también María Ester Podestá, alejada desde hace algún tiempo de nuestros escenarios, pero a quien no ha olvidado nuestro público. Este compañía iniciará sus espectáculos el 1o. del próximo septiembre en el teatro Solís con el estreno de una pieza de Ivo Pelay.

Esta noche estrenará "Sylvie et le fantome" el elenco francés del Odeón

El conjunto de comedia francesa que actúa en el Odeón ofrecerá hoy una novedad en su tercer espectáculo de abono nocturno. Llevará a escena la pieza en tres actos y cuatro cuadros, "Sylvie et le fantome", de Alfred Adam, actor de la Comedia Francesa, que con esta obra inició su labor en la literatura escénica y que se estrenó durante la ocupación, el 2 de abril de 1942, en el teatro del Atelier.

En el Ateneo debutará esta noche un conjunto nacional

Ha sido fijada para esta noche la presentación en el escenario del Teatro Ateneo de un conjunto nacional encabezado por el actor Fernando Ochoa para ofrecer el estreno de la pieza en tres actos, original del intérprete antes citado, titulada "Cuatro rumbos", con ilustraciones musicales de Atahualpa Yupanqui. El reparto central de esta pieza, que ha sido puesta en escena con la dirección de Enrique Muiño, estará integrado por las actrices Carmen Valdés, Leticia Scury, Sara Olmos y Zunilda Araya, y los actores Eloy Alvarez, Francisco de Paula, Enrique Roldán, Roberto Fugazot, César Fiaschi, Cielito y Carlos Bianquet.

MÚSICA

La concertista Nise Obino Boeckel ofreció un concierto

En el Consejo de Mujeres efectuó ayer por la tarde una audición la pianista brasileña Nise Obino Boeckel. Esta instrumentista impresionó en forma muy favorable, pues a sus variados recursos técnicos, a su sobriedad y precisión interpretativa suma un temperamento musical muy atrayente, fino y flexible. Esas cualidades se manifestaron en un programa de jerarquía, integrado por páginas menores de Bach-Liszt y Brahms, la "Sonata en la bemol, op. 110", de Beethoven, y "Children's corner", de Claude Debussy. Pero fué en la ejecución de algunas composiciones de compatriotas suyos, Lorenzo Fernández, Mignone, Villa Lobos y Radamés Gnatalli, donde se advirtieron los mejores aciertos de la Srta. Obino Boeckel. Así lo entendió el auditorio, que le tributó una calurosa acogida.

—El violinista Ricardo Odnoposoff verificó ayer el segundo concierto en la sala del teatro Odeón. Con motivo de su reaparición ante nuestro público nos ocupamos detalladamente sobre los progresos realizados por este intérprete, que se vieron confirmados en la audición de ayer, que reunía los nombres de Brahms, Max Reger, Mendelssohn, Mozart-Kreisler, Mompou-Szigeti, Sarasate, Prokofieff-Grunes y Paganini-Auer. Muy bien secundado por el pianista Leo Schwarz, obtuvo sin dificultad la adhesión de la concurrencia.

—Mañana a las 18 efectuará su reaparición en el teatro Colón el concertista de piano checoslovaco Rudolf Firkusny, quien desarrollará el siguiente programa: "Fantasía en do menor" y "Sonata en do mayor", de Mozart; "Sonata en si menor", de Liszt, y "Sonata No. 3, en si menor, op. 58", de Chopin.

—La Asociación Sinfónica Femenina y Coral Argentina realizará una audición en el Consejo de Mujeres mañana a las 18. Intervendrá la mediosoprano Mercedes de Weinstein, quien, secundada por el pianista Enrique W. Vacano, interpretará melodías de Lully, Moulinie, Hugo Wolf, Strauss, Inzaurraga, López Buchardo, Ana Carrique y páginas de autores anónimos.

El compositor chileno don Humberto Allende obtuvo el Premio Nacional de Arte

Recientemente ha obtenido el conocido compositor chileno D. Humberto Allende Sarón el Premio Nacional de Arte, consistente en la suma de cien mil pesos chilenos, que le fué otorgado por el jurado de la Universidad de Chile, siendo considerado en la comunicación oficial como "el músico que con mayor dedicación ha creado una obra que se distingue por la exaltación de lo nacional con un lenguaje de indiscutible nobleza y valor musical, y que ha sido apreciado en este sentido dentro y fuera del país".

ASOCIACIONES DIVERSAS

Corporación Mitre

Para celebrar el 20o. aniversario de la fundación de la entidad la Corporación Mitre realizará el domingo próximo a las 17 un acto en sus instalaciones de Alvarez Jonte 3176. Durante esta reunión será servido un refrigerio.

Ateneo Curros Enríquez

El Ateneo Curros Enríquez realizará el sábado próximo a las 18 un acto en honor de D. Alejandro Bóveda, en el salón de la Federación de Sociedades Gallegas, Chacabuco 955. En esa ocasión será designada la sala de sesiones con el nombre de Alejandro Bóveda, y comentará el titulo don T. Fernández; luego, la concertista de guitarra Consuelo Mallo López ejecutará un variado repertorio de música. La evocación del escritor gallego estará a cargo de don Eduardo Blanco Amor.

Institución Tradicionalista El Ceibo

La Institución Tradicionalista El Ceibo ha renovado su comisión directiva. La misma estará integrada en el nuevo período por las siguientes personas:

Presidente, capitán de fragata Vicente A. Ferrer; vicepresidente, R. Alberto Ciarlo; secretario, Duilio A. Martínez; prosecretario, Manuel Aldama; tesorero, José Alberto Martínez; protesorero, Carlos Aboal; vocales, Martín J. Arriada, Enrique Lemos, Andrés E. Bianchi, Horacio Walger y Ernesto Carlos Andrade; revisores de cuentas, Adel N. Lemos, Daniel Cisneros Terán y Juan Carlos Zavallo.

Colegio de Procuradores de la Ciudad de Buenos Aires

Ayer se realizó en el Colegio de Procuradores la toma de posesión del nuevo consejo directivo, parte de cuyos miembros fueron elegidos en la asamblea del 18 de julio último.

El nuevo consejo directivo ha quedado integrado definitivamente en la siguiente forma: presidente, Alfredo Eymann; vicepresidente, Aldo Occhiaroli; secretario general, José Tomás Castellanos; secretario de actas, Antonio V. Gaeta; secretario de publicidad, Domingo V. Garimaldi; prosecretario, Juan Genis Fritsch; tesorero, Ulises Carozzo Rolleri; protesorero, Carlos Gesino; bibliotecario, Miguel M. Guglielmino; vocales, Horacio O. Gotelli, Eugenio Fierro, P. Aníbal Salguero, Juan Tarsia, Alejandro C. Isola y Francisco Gramuglia; revisores de cuentas titulares, Manuel Sánchez Bravo, Guillermo R. Fischer y Ovidio A. Márquez; revisores de cuentas suplentes, José M. Peres, Eduardo Polemann y Luis J. Hermida Echalde.

¡Aquí está ¡la "super-comedia" del año!

Paramount presenta a CLAUDETTE COLBERT FRED MacMURRAY en "Boda sin compromiso" (Practically Yours)

con Gil Lamb - Cecil Kellaway Robert Benchley - Jane Frazee - Mikhail Rasumny

Argumento de NORMAN KRASNA. Producción y dirección: MITCHELL LEISEN

HOY ESTRENO HOY

CINE TEATRO Gran Rex

CORRIENTES 857 - U. T. 35-7000-7100

En el programa: Otro estreno Paramount

"AQUI SOBRA UN CADAVER"

(One body too many)

con JACK HALEY, JEAN PARKER, BELA LUGOSI

Dirección: FRANK Mc DONALD

CAMILA QUIROGA

Aclamada por el público y la crítica en su magistral creación de

La ENEMIGA

Famosa obra de DARIO NICCODEMI

que por su apasionante tema cobra en estos momentos vibrante actualidad!

HOY Y MAÑANA EN VERMOUTH Y NOCHE

¡ULTIMOS DIAS DE ESTE GRANDIOSO ESPECTACULO!

Miércoles 22, DESPEDIDA de la COMPAÑIA

TEATRO Smart CORRIENTES 1283 TELEFONO 35-2592

ADQUIERA SUS LOCALIDADES CON ANTICIPACION

PARQUE RETIRO

(Ex Parque Japonés)

DIVIÉRTASE A GUSTO

100 ATRACCIONES 100

Grandes Espectáculos

Entrada $ 0.10

Sevilla Colmado

Todo el arte popular español con sus más caracterizados cultores

POMPOFF - TEDDY

y sus hijos, Excéntricos-cómicos-musicales-flamencos

PIRULEZ

El cantante máximo de Europa

Hnas. PALOMERO, CARMEN OLMEDO, La Dolores, Chavalillo de América, Antonio Vargas, Carmen Miraflores, La Sultanita y Niño POSADAS en la guitarra. Orquesta maestro PALOMO.

GRAN MATINEE a las 17 hs. con reparto de juguetes y golosinas a los niños

PARQUE RETIRO

COMPAÑIA ARGENTINA

FERNANDO OCHOA

CARMEN VALDES · ELOY ALVAREZ · LETICIA SCURI

EN

CUATRO RUMBOS

UN CANTO A LA TIERRA Y AL AMOR

CON

SARITA OLMOS · ENRIQUE ROLDAN

JULIA GIUSTI · ROBERTO FUGAZOT · CESAR FIASCHI

CARLOS BIANQUET · J. MOLINA SALAS · MARIO NERVI

Y FRANCISCO DE PAULA

MÚSICA DE: ATAHUALPA YUPANQUI

Diálogos supervisados por nuestro gran actor ENRIQUE MUIÑO

HOY - DEBUT A LAS 22 Horas

TEATRO ATENEO

PARAGUAY Y SUIPACHA

U. T. 31-2888

SE DESPIDE

RUDOLPH FIRKUSNY

EN EL COLON

MAÑANA A LAS 18 HS.

Programa MOZART - LISTZ CHOPIN

PAZ

RHODER'S EN HOMENAJE A LOS QUE DIERON SU VIDA POR ELLA

PROVINCIA DE BUENOS AIRES

LA PLATA

COLISEO PODESTA—A las 16 y 20.40: **Amok** y **La pequeña señora de Pérez.**

PARIS—A las 15.15 y 21: **Inquietud primaveral** y **La vispera de San Marcos.**

ASTRO—A las 15 y 21: **La ciudad sin hombres** y **Canción inolvidable.**

SELECT—A las 15 y 20.30: **¡Qué luna de miel** y **Su mejor alumno.**

SAN MARTIN—A las 13.45, 17.15 y 21: **La divina embustera** y **La dama duende.**

MAR DEL PLATA

OPERA CINE TEATRO—U. T. 4405-06. 16.20 y 20.15: **La ciudad de oro**; 17.50 y 22: **Una gran dama.**

GRAN CINE AMBASSADOR — U. T. 7270. Continuado de 15.30 a 24: **Mateo** y **El deseo.**

GRAN CINE ATLANTIC—U. T. 0206. 16.45 y 20.40: **La favorita**; 18.5 y 22: **Misión en Moscú.**

OCEAN REX—U. T. 0303. 17 y 21: **Yolanda**; 18.30 y 22.30: **Goyescas.**

CINE REGINA — U. T. 0467. Continuado de 16 a 24: **La bestia humana** y **El hombre que busca la verdad.**

CINE BISTOL—U. T. 7613. Continuado de 14 a 24: **El dragón chiflado** y **Apúnten... ¡Fuego!**

CINE BELGRANO—U. T. 1477. Continuado de 16.30 a 24: **El cofre misterioso** y **Escándalos romanos.**

CINE AVENIDA — U. T. 0908. **Resurrección** y **La guerra la ganó yo.**

CASTELAR

SELECT—U. T. Morón 1227. Mat. 15. Noche 20.15. **Al compás de Broadway, Olga, señor recluta, Cómicas, dibujos** y variedades.

LOMAS DE ZAMORA

AVENIDA—Av. Meeks 162 **Paderewsky en: Sonata de medianoche: Prisionero de Zenda, Variedades, dibujos, noticiarios.**

COLISEO—España 55. U. T. 1537. Extraordinario. **Desde que te fuiste** (en inglés), C. Colbert y J. Jones; **La bola de cristal**, P. Goddard; **Los tres compadres.** Platea o pullman, $ 1.

EL SOL DE MAYO — Nazca 2335. 50-5568. **Madame Sans Gêne, El prisionero de Zenda, Allá en el Rancho Grande.**

VILLA URQUIZA

9 DE JULIO — Bauness 2523. 51-3488. Cont. Calef. **El prisionero de Zenda, R. Colman; La encantadora enemiga, M. Oberon; Noche de sufricios.**

EDEN PALACE—Cont. Calef. **Su mejor alumno, E. Muiño; El cowboy y la dama, G. Cooper y M. Oberon.**

SUPREMO — Bucarelli 2696. 51-1600. Calef. **Malhechor por herencia, No soy delator, El documento secreto.**

PARQUE CHAS — Triunvirato 3936. **Educación para la muerte** (no ap. men.). **El mujeriego, Buque siniestro.** Var. Publ., 0.80

VILLA DEVOTO

NOBEL — Fco. Beiró 5258. 50-5852. **Nana, La casta Susana, Tierra de pasiones.** (Progr. p. may. sol.).

LASTRA — Fco. Beiró 4379. 50-4533. **Hermana contra hermana, Sueño de juventud, A escondidas de su esposo.** Platea, damas, 0.30. Noche loc. num.

DEVOTO — Nueva York 3330. 50-1443. Platea, 0.60. Menores, 0.30. **Goldwyn Follies, Hijo y rival,** variedades.

UNIVERSAL — Lacar 3176. **Su primer romance, Los caprichos de Eileen, La feria del amor, B. Grable.** 0.40 y 0.20.

VILLA DEL PARQUE

GRAN BIJOU — Cuenca 2734. 50-1538. **Sombras en la nieve** (inc. p. niñ.), **Suegros rivales, Orgía musical, Noche,** loc. numeradas.

PARQUE—Cuenca 3256. 50-4448. 14.30 y 20: **Madame Sans Gêne, Al amanecer morimos, Fuga hacia lo incierto.** Pta. 1.20

BUENOS AIRES

ESPAÑOL—**El muerto falta a la cita, El Corsario Negro, México de mis recuerdos.**

OLIVOS

ATLANTIC — Avda. Maipú 2538. U. T. 1791. **Ahí está el detalle, La trepadora, El muerto falta a la cita.**

QUILMES

RIVADAVIA — Rivadavia 335. Hoy: **La señora de Pérez se divorcia,** p. M. Legrand; **Amok,** p. M. Félix. Variedades y dibujos.

MODERNO—Uriburu 719. Hoy: **Billy y los bandoleros, Candelas del Oeste, El chico de San Antonio, El cap. América** (3 y 4 epis.). Platea, 0.40.

COLON—Uriburu 566. Hoy: **La casa de los Rotchschild, La reina de los mares,** Sec. de variedades.

CERVANTES — Rivadavia 125. U. T. 1234. Hoy: La fiesta del short film. Cómicas, dibujos y variedades.

RAMOS MEJIA

RAMOS MEJIA—Rivadavia 13.956. U. T. 0443. Hoy tarde y noche: **Eva entre dos Adanes, Dos novias para un marino, Romeo y Julieta,** Cantinflas.

SAN FERNANDO

HISPANO-ARGENTINO — Constitución 828. U. T. 0593. **El huérfano de Stalingrado, Privilegio de mujer.**

TAMAGNI—Madero 1258. U. T. 0308. **Las dos huérfanas, Amok.**

SAN ISIDRO

ACASSUSO—9 de Julio 533. U. T. 830. **Canción inolvidable, Una belleza en venta,** Dibujos.

CENTENARIO—Av. Centenario 404. U. T. 1879. **El muerto falta a la cita, Ahí está el detalle, La trepadora.**

CINE PALACE—Marín 276 U. T. 173. **Ahí Babá y los 40 ladrones, ¿Quién mató a quién?, La mujer araña.**

SAAVEDRA

CUMBRE — G. del Río 4127. 70-5572. **María Antonieta,** J. Crawford; **¿Recuerdas?,** R. Taylor; **Número equivocado, Damas,** 0.30. Noche loc. num.

AESCA—70-8419. **El capitán Blood,** E. Flynn; **La máscara de Demetrio,** P. Lorre; **La dama pistolera.**

ESTRELLA — Cabildo 3948. 70-8169. **Vida de Carlos Gardel, Verdadera victoria** (inc. niñ.), **Hay que casar a Paulina,** Platea, 0.60.

SUR

NATIONAL PALACE—San Juan 2461. (45-1723). Cía., 0.60. Cont. 13.45 a 24. **El capitán Blood,** Errol Flynn y O. de Havilland; **La máscara de Demetrio,** P. Lorre; **Cupido se subleva,** A. Sheridan.

GRAN SUD—B. de Irigoyen 1652. 23-5844. Calef. **Deudas imperdonables,** M. Hunt (no apt. men. 18 años); **Volvamos al ayer,** Ch. Coburn; **Una noche misteriosa.** Sección variedades. Continuado.

COLISEO—B. de Irigoyen 500. Cantinas en **Ahí está el detalle** (inc. p. niñ.); L. Sandrini en **Palabra de honor; Cándida millonaria.** Platea, 0.60

ATENEO — Piedras 646. 33-6346. E. Muiño en **Su mejor alumno; Mi reino por un torero, El valentón.**

CECIL—Defensa 849. 33-5679. **Las modelos, El cowboy y la dama, Sinfonías dislocadas.**

UNION — Independencia 2870. 45-2565. Calefacción. PROGRAMA NO APTO PARA MENORES. NANA, L. Vélez; **La casta Susana,** M. Legrand; **El rey se divierte,** F. Soler.

RIVAS—Rioja 2054. 61-1841. Pta., 0.60 **El capitán Blood, Las aventuras de Mark Twain, El buque espía.**

BUEN ORDEN—B. de Irigoyen 1521. 23-7385. Cont. **Madame Sans Gêne, La enemiga alférez, El rey se divierte** (inc. niños). Platea, 1.20.

GARDEL—Bolívar 1082. 34-7155. **Sombras en la nieve** (inc. niños), **Ciudad olvidada, Fuga hacia la muerte.**

S. TELMO — Chacabuco 966. 33-2804. **Alma gitana, La Torre de Londres, Faisos patriotas.**

TEATROS, CIRCOS Y VARIEDADES

Teatros

COLON — HOY a las 17. 10a. función de abono a miércoles vespertinos. JOVANCHINA, drama musical de Musorgsky, terminado y orquestado por Rimsky-Korsakov. Con Felipe Romito, Antonio Vela, Pedro Mirassou, Carlos Guichandut, Víctor Damiani, Zaira Negroni, Rogelio Baldrich, Amanda Cetera, Carlos Feller, Angel Mattiello, Joaquín Alsina, Carlos Giusti, Danza persa por Angeles Ruanova, Ada Kristel Esmeralda Agoglia, Hilda Yussem y cuerpo de baile. Director: HECTOR PANIZZA.

PLATEA, $ 14.

Jueves a las 18. 13a. extraordinaria. RECITAL DE PIANO POR RUDOLF FIRKUSNY. Programa: Fantasía en do menor y Sonata en do mayor, Mozart; Sonata en si menor (dedicada a Schumann), Liszt: Sonata No. 3 en si menor, op. 58, Chopin.

Palcos bajos y balcón. $ 57.75; id. altos y baignoire, 52.50; id. cazuela, 36.75; id. galería, 26.25; PLATEA, 10.

VIERNES a las 21.15, 13a. función de gran abono. Espectáculo lírico-coreográfico. EL NIÑO Y LOS SORTILEGIOS. Ravel: MA MERE L'OYE, Ravel; HARRILD, R. García Morillo. Director, ALBERTO WOLFF.

Localidades sobrantes del abono en venta. PLATEA, $ 20.

SABADO, a las 21.30, 14a. extraordinaria. CONCIERTO SINFONICO. Programa: Obertura Leonor No. 3, Beethoven; Concierto para piano y orquesta en sol menor, op. 25, Mendelssohn; Concierto para piano y orquesta No. 5, en mi bemol mayor, op. 75, Beethoven. Director: FERRUCCIO CALUSIO. Solista: RUDOLF FIRKUSNY.

Palcos bajos y balcón, $ 84; id altos y baignoire, 63; id, cazuela, 42; id. galería, 21; PLATEA, $ 12.

Boletería de 9.30 a 12.30 y de 15.30 a 17.30.

NACIONAL DE COMEDIA — Libertad 815. 41-2224. Dirección: DE ROSAS. EL ACONTECIMIENTO TEATRAL DEL AÑO

LOS INTERESES CREADOS

Hoy vespertina a las 18 en punto: LOS INTERESES CREADOS de Jacinto Benavente. 95 representaciones.

SAN MARTIN

GRAN PLAZA—Felipe Derblay o El dueño de las herrerías, El canto del cisne, Madame Sans Gêne, Pullman, 0.80. Menores, 0.40.

SEIS DE SEPTIEMBRE

MORON—U. T. 632. 25 de Mayo 140. **Fantasía, Cita de amor,** Cómicas y variedades.

TEMPERLEY

GRAND SPLENDID—Hotel de verano, Rigoberto, Santa Cándida.

VICENTE LOPEZ

ELECTRA — Av. Maipú 1410. 741-0047 Hoy: Variedades **Huyendo de su destino, La realidad de un sueño, Misión en Moscú** con De Rosas, Marga, Acchiardi, Cornaro, Cutiño, Gambier, Corradi, Dupré, Barcel, Linvell, Giusti, da Passano, Moabo y Vázquez Vigo. NOCTURNA a las 22 horas:

LOS INTERESES CREADOS

con Fregues, Marga, Acciardi, etc. Platea, $ 2; platea balcón, 1; tertulia, 0.70.

MUNICIPAL — Corrientes 1530. U. T. 35-8611. Viernes, a las 22:

LA VIUDA ASTUTA

3 actos y 12 cuadros de CARLOS GOLDONI, traducc. de Pedro E. Pico. Con Irma Córdoba, Carlos Perelli, Berta Ortegosa, Florindo Ferrario, Helcia Hirt, Claudio Rodríguez Leiva, Héctor Coire, Juan Mangiante, Alberto De Salvio y un gran elenco. Lujosa presentación escénica. $ 1.50, PLATEA, $ 1.50

Localidades en venta para la semana.

POLITEAMA — 1478 Corrientes. (38) 5214. LUIS SANDRINI. 18.30 y 22. 288a. representaciones del EXITO COMICO DEL MOMENTO: JUAN GLOBO. Ria y emociónese con el gran cómico argentino LUIS SANDRINI. Pullman, $ 1.50. Localidades en venta para toda la semana.

POLITEAMA—Lunes 20, a las 18 hs., 4o. y último concierto sinfónico-coral de abono Asoc. Filarm. de Bs. As., bajo la dirección del mtro. J. J. Castro. Platea, 10.65. Pullman, 2.25. Loc. en venta.

EL NACIONAL — Corrientes 960. (35) 0816. Cía. de espectáculos musicales Olinda Bozán-Alberto Castillo, con Marcelo Ruggero. 15.30, 18.30 y 22 hs.: **Lo llevo y orquesta. No. 5, en mi bemol mayor, op. 75,** Beethoven. Director: FERRUCCIO CALUSIO. Solista: RUDOLF FIRKUSNY.

Palcos bajos y balcón, $ 84; id altos y baignoire, 63; id, cazuela, 42; id. galería, 21; PLATEA, $ 12.

Boletería de 9.30 a 12.30 y de 15.30 a 17.30.

NACIONAL DE COMEDIA — Libertad 815. 41-2224. Dirección: DE ROSAS. EL ACONTECIMIENTO TEATRAL DEL AÑO

LOS INTERESES CREADOS

Hoy vespertina a las 18 en punto: LOS INTERESES CREADOS de Jacinto Benavente. 95 representaciones.

SAN MARTIN

GRAN PLAZA—Felipe Derblay o El dueño de las herrerías, El canto del cisne, Madame Sans Gêne, Pullman, 0.80. Menores, 0.40.

SEIS DE SEPTIEMBRE

MORON—U. T. 632. 25 de Mayo 140. **Fantasía, Cita de amor,** Cómicas y variedades.

TEMPERLEY

GRAND SPLENDID—Hotel de verano, Rigoberto, Santa Cándida.

VICENTE LOPEZ

ELECTRA — Av. Maipú 1410. 741-0047 Hoy: Variedades **Huyendo de su destino, La realidad de un sueño, Misión en Moscú** con De Rosas, Marga, Acchiardi, Cornaro, Cutiño, Gambier, Corradi, Dupré, Barcel, Linvell, Giusti, da Passano, Moabo y Vázquez Vigo. NOCTURNA a las 22 horas:

LOS INTERESES CREADOS

con Fregues, Marga, Acciardi, etc. Platea, $ 2; platea balcón, 1; tertulia, 0.70.

MUNICIPAL — Corrientes 1530. U. T. 35-8611. Viernes, a las 22:

LA VIUDA ASTUTA

3 actos y 12 cuadros de CARLOS GOLDONI, traducc. de Pedro E. Pico. Con Irma Córdoba, Carlos Perelli, Berta Ortegosa, Florindo Ferrario, Helcia Hirt, Claudio Rodríguez Leiva, Héctor Coire, Juan Mangiante, Alberto De Salvio y un gran elenco. Lujosa presentación escénica. $ 1.50, PLATEA, $ 1.50

Localidades en venta para la semana.

PLAZA — Corrientes 1659. (35-6076). Dir. Emp., P. E. Carcavallo. Cía. arg. de grandes espectáculos musicales FRANCISCO CANARO, con Alicia Vignoli, León Zárate, Rosa Castaño, Ibis Blasco, Oscar Villa y un gran elenco. Dir., I. PELAY 18.10 y 22 en punto: EL TANGO EN PARIS, con mus. Lib. de E. GARCIA VELLOSO. Versión libre de I. PELAY. Mus de FRANCISCO CANARO y MARIANITO MORES. Viernes, matinée

EMPIRE (TEATRO INTIMO)—Victoria 1924. 47-5770. HOY, 18.30 y 22 hrs., sigue el éxito de ESTEBAN SERRADOR con AIDA LUZ y JUANITA SUJO, en las 279 REPRES. de la deliciosa comedia: LA VOZ DE LA TORTOLA.

APOLO — Corrientes 1386. (38) 3938. Pepe Ratti y su gran compañía de espectáculos cómicos en otro gran suceso de hilaridad: LA NIÑA BONITA CON LOS DOS GALLEGOS (01555). Si Vd. cree en los ¡ay! famosos prodigios de la Magia Negra debe ver esta comedia para divertirse como nunca lo ha hecho. Hoy a las 15.30 y a las 22. El espectáculo reidero preferido por el público de familias. Pta., mat., $ 2, Verm. o noche, $ 2.50.

MAIPO — Esmeralda 443. (31) 3882. Cía. arg. DE GRANDES REVISTAS. Noche, función en honor y despedida de Leandro y Celia. A las 21.20: ¡CAMBIO DE MANO! 22.30: ¡ESTA POR SONAR LA HORA con Marcos Caplán, Sofía Bozán, Mario Fortuna, Fanny Navarro, Aida Olivier. Actuando (por última vez) Leandro y Celia. Mañana JUEVES 16, ESTRENO: NO HAY MAS SITIO EN EL ESTADO, con el debut de la bailarina española Carmelita Vázquez.

CASINO—Maipú 336. U. T. 31-3500. IVO PELAY presen. Cía. de rev. cómicas ALBERTO ANCHART-SEVERO FERNANDEZ con T. Carlé, A. Regina, J. Pou, M. Murillo etc. Dir. mus., E. Pittaluga. Coreografía E. Alderson. 18.30 y 22.30, la sensacional revis. política del momento. ¡El éxito más comentado de B. Aires: SE VIENEN LAS ELECCIONES. 21.20: ENTRE VIVOS ANDA EL JUEGO. Entr. Gral. a Pta., $ 1. Loc en venta para toda la semana.

ODEON—Esmeralda 367. 31-3333. COMPAÑIA FRANCESA DE COMEDIA. Hoy a las 14.30, primera matinée clásica y literaria de abono: QUELQUES POETES DE LA RESISTANCE y ANTIGONE, A las 17.15 vespertina extraordinaria: LA PARISIENNE y FEU LA MERE DE MADAME. A las 21.15 tercera velada de abono: SYLVIE ET LE FANTOME, de Alfred ADAM. Mañana jueves a las 17.15, tercera vespertina de abono, y a las 21.15, vespertina extraordinaria: SYLVIE ET LE FANTOME. Localidades en venta. Viernes 17 a las 21.15, cuarta velada de abono: LE MISANTHROPE, de MOLIERE.

COMEDIA—Paraná 426. 35-0226. Cía. BERTA SINGERMAN. Hoy a las 18.30 y 22 hs., éxito extraordinario de la comedia de D. Niccodemi: **La sombra** (inc. p. niños). Pl., $ 3. Pull., $ 1.50. Venta p. la semana.

Pte. ALVEAR — (CALEF.). Corrientes 1659. (35-6076). Dir. Emp., P. E. Carcavallo. Cía. arg. de grandes espectáculos musicales FRANCISCO CANARO, con Alicia Vignoli, León Zárate, Rosa Castaño, Ibis Blasco, Oscar Villa y un gran elenco. Dir., I. PELAY 18.10 y 22 en punto: EL TANGO EN PARIS, con mus. Lib. de E. GARCIA VELLOSO. Versión libre de I. PELAY. Mus de FRANCISCO CANARO y MARIANITO MORES. Viernes, matinée

PLAZA — Corrientes 1659. (35-6076). Dir. Emp., P. E. Carcavallo. Cía. arg. de grandes espectáculos musicales FRANCISCO CANARO, con Alicia Vignoli, León Zárate, Rosa Castaño, Ibis Blasco, Oscar Villa y un gran elenco. Dir., I. PELAY 18.10 y 22 en punto: EL TANGO EN PARIS, con mus. Lib. de E. GARCIA VELLOSO. Versión libre de I. PELAY. Mus de FRANCISCO CANARO y MARIANITO MORES. Viernes, matinée

ATENEO — Paraguay y Suipacha. U. T. 31-2888. Hoy extraord. debut. Un gran espect. argentino para todos los públicos. Compañía argentina FERNANDO OCHOA

Carmen Valdés, Eloy Alvarez, Leticia Scuri, Enrique Roldán, Sarita Olmos, Roberto Fugazot, Julia Giusti, Francisco De Paula y César Fiaschi en:

CUATRO RUMBOS

Un canto a la tierra y al amor, 3 actos de Fernando Ochoa. Música de Atahualpa Yupanqui. Diálogos supervisados por nuestro gran actor argentino ENRIQUE MUIÑO. Localidades en venta.

ASTRAL — 35-1707. Corrientes 1639. ¡Todo un éxito de risa y de público jamás presenciado en el teatro! Obtiene la gran Cía. ENRIQUE SERRANO, con Alicia Barrié, Alberto Bello, Ana Arneodo, Nuri Montsé, Rodolfo Onetto, Carlos Castro (Castrito), Julio Renato y Elina Colomer. ¡Exito cómico! Hoy 15.30, 18.20 y 22 hs., 94 rep.: VIEJO VERDE (inconv. p. menores). Graciosa y divertida comedia de Sixto Pondal Ríos y Carlos Olivari. Dir., Esteban Serrador. Loc. en venta. Hoy, matinée 15.30 hs.

BUENOS AIRES—Corrientes 1753. 35-5680. Cía. Luis Arata. Direc., A. Cunill Cabanellas. Hoy 18.30 y 22 hs., 261 repres. de **El alvaro,** Gran interpretación de Arata. Bolet. desde las 10.30 hrs.

LICEO—HOY: CAMPO DE ARMIÑO, la hermosa comedia de BENAVENTE, que pronto llegará a las 100 representaciones. Vea hoy a las 18.30 y 22 hs., el éxito más efectado del momento. Notable interp. Cía. DIAZ-COLLADO, con ANA LASSALLE y un gran elenco. Viernes, matinée. Próxima semana, estreno: LA BARCA SIN PESCADOR, de A. Casona. (Riv. y Paraná, 38-4291).

ARGENTINO—PARA REIR... HASTA ¡LLORAR! Hoy 15.30, 18.15 y 22, éxito clamoroso de la obra más graciosa que ha venido de España: ¡¡SIEMPRE LLEGO TARDE!! Cía. GARCIA LEON-ORNAT. Pts., mát., 2.10, B. Mitre 1448. 38-4888.

SOLIS—23-2721. Bdo. de Irigoyen 1433. HOY 3 funciones: 15.30, 18.30 y 22 hs.: UNA SUEGRA Y TRES MARIDOS. RIASE A CARCAJADAS con LEONOR RINALDI y su gran compañía de espectáculos cómicos. Hoy gran matinée 15.30. Platea, $ 1.20, con el más REIDERO E

MODAS

Por BIYINA KLAPPENBACH

(Para LA NACION)

BUENOS AIRES, agosto de 1945.

He aquí algunos consejos. Son, me apresuro a reconocerlo, consejos de Perogrullo. Mas, a juzgar por el aspecto de algunas damas a quienes vemos por ahí, quizá no sean inoportunos. Valga, pues, en todo caso, la buena intención que los inspira.

1. — Si Ud., señora, tiene una cara muy redonda y su silueta es muy gruesa, evite los sombreritos demasiado pequeños y humoristicos.

2. — Si sus piernas son flacas y sus rodillas huesudas, no exagere la cortedad de sus faldas.

3. — Tampoco incurra en esa exageración si sus pantorrillas son demasiado fuertes, y acostúmbrese a usar medias de un tono neutro y sombrío. Nada de anaranjados o rosados claros, que les darán, aparentemente, más volumen.

4. — Si lleva un peinado muy adornado de bucles y de color llamativo, como el rubio oro, no elija sombreros vivos de color, ni extravagantes de forma.

5. — Si tiene ya cierta edad y le gusta tomar "copetines" para estar a la moda, aprenda a no hacer alarde de ello. Mantenga una línea erguida y el sombrero en su sitio, que ciertas extravagancias sólo van bien con la juventud.

6. — Si es regordeta y le encanta bailar la zamba, estúdiese bien su silueta en el espejo y elija entre hacer un estricto método para atenuar su superabundancia de curvas, o sosegarse en sus gestos y abstenerse de danzas modernistas.

7. — Quien tenga brazos largos y flacos, hará bien en evitar siempre los vestidos de mangas cortas. Hay muchos modelos, hasta para la noche, que son de mangas largas. También están los guantes que suben al codo y son sentadores.

8. — Cuando por la mañana se ponga un turbante vistoso, trate, al menos, de que su maquillage sea muy, pero muy discreto.

9. — Si tiene una fea nuca, flacucha y pelada, no insista en peinarse de alto, aunque se use.

10. — Si la luz cenital de su dormitorio es tan escasa que al levantarse por la mañana usted enciende la luz eléctrica, tenga siempre la precaución de mirarse en el espejo cuando pone el pie en la acera para no salir a la calle pintada como una mascarita. No olvide que la luz artificial, por más fuerte que sea, empalidece al "rouge", mientras que la del sol, al contrario, la acentúa.

11. — No porque sus ojos sean celestes ha de insistir en armonizar siempre el género del vestido con ese color, si su cuerpo es voluminoso y pesa unos 70 kilogramos. En la tienda no ponga la tela al lado del ojo, sonriendo satisfecha, cerquita del espejo. Apártese más bien de él unos diez pasos, envuélvase la silueta entera en el celeste y vea el resultado. No dude en mantener su elección entre colores obscuros y discretos, a pesar del tono celeste y quizá precioso, de sus ojos.

12. — Está de moda ser deportiva, pero no camine a trancos cuando está vestida de baile, que parecerá un hombre disfrazado de mujer. La falda larga impone un andar ondulado, gracioso y coqueto.

13. — No use sandalias ni zapatos muy adornados cuando se ponga un tailleur, aunque éste necesita un paso franco y seguro.

14. — Piense que perder diez kilogramos no bastará para lograr una buena silueta. La proporción es lo que hace la línea. Y el perfeccionar esa línea exige más trabajo y más disciplina que el sólo hecho de reducir el peso matándose de hambre: significa ejercicio, masajes y regímenes especializados, distintos para cada una, además de un estudio y una voluntad en la postura de la silueta, manteniendo siempre el gesto elegante.

15. — Cuando vaya al palco de un teatro, no se ponga un sombrero exageradamente alto y lleno de plumas, porque los pobres maridos quedarán bloqueados detrás y no verán nada del espectáculo. Lo que acaso dé por resultado que se resistan enérgicamente a llevarlas al teatro otra vez, alegando que prefieren quedarse a dormitar en el sillón de su casa, programa más cómodo y más barato.

EL CUIDADO DE LA SALUD

LA ACCIÓN DEL OXÍGENO PURO

El día 2 de mayo próximo pasado el profesor Fred A. Hitchcock dió una notable conferencia en la Universidad del Estado de Ohio y en esa ocasión expresó la opinión de que los experimentos realizados en el instituto de fisiología de aquella casa de estudios vienen, en el mejor de los casos, a "arrojar cierta sombra" sobre la eficacia de los procedimientos hoy en uso para evitar que los pilotos sufran los tan molestos trastornos inherente a los vuelos a grandes alturas.

Declaró el profesor Hitchcock que la desintrogenación obtenida en las cámaras compresoras que se utilizan para reducir la frecuencia de la formación de burbujas de nitrógeno en los tejidos cuando se alcanza a ciertas alturas, no ha despejado todas las incógnitas y que es menester buscar soluciones en otros campos experimentales.

Las observaciones reunidas en la Universidad del Estado de Ohio son harto ilustrativas y pueden encaminar futuros principios de aviación. En efecto; luego que varios estudiantes que se ofrecieron como voluntarios hubieron respirado oxígeno puro, el profesor descubrió que existían pruebas indirectas de la existencia de notable vasoconstricción tras cierto tiempo de consumo del oxígeno al ciento por ciento.

"La inhalación de oxígeno puro durante cinco minutos tuvo la virtud de hacer que el corazón impeliera entre 10 y 12 por ciento menos de sangre, pese a que no se registró cambio alguno en la presión arterial —dijo— y en ello tenemos una prueba irrefutable del fenómeno de constricción vascular".

Aclaró que esa disminución del calibre arterial tiene necesariamente que ir acompañada por menos circulación (o mejor dicho, menor provisión sanguínea) en los diversos tejidos. ¿Cuáles son las consecuencias inmediatas? Que disminuye paralelamente el proceso de eliminación de los productos nitrogenados que el torrente circulatorio arrastra hacia los aparatos excretores, y que los tejidos no se oxigenan suficientemente.

Ese aserto del hombre de ciencia tiene un significado enorme desde el punto de vista de la aviación a grandes alturas, puesto que hasta ahora se aconsejaba que en dichas condiciones se administrara el gas sin mezcla alguna. Pero en su conferencia aclaró Hitchcock el punto cuando añadió:

"Parece que la inhalación del oxígeno puro aumenta las probabilidades de que se produzca ese mismo estado que se intentaba combatir mediante la utilización de las cámaras llamadas de desnitrogenización".

Los trabajos que realiza el profesor Hitchcock cuentan con los auspicios de la oficina de investigaciones científicas y fomento, dependiente del Comité de Investigaciones Médicas. Con él colaboran funcionarios de la rama técnica de la aviación militar norteamericana que tiene su sede en Wright Fields, Dayton, Ohio. Sus dos ayudantes principales son los doctores W. B. Witehorne y Abraham Adelman, los cuales tienen a su vez como subordinados a técnicos de laboratorios y a un número importante de estudiantes de las facultades de medicina y odontología de la Universidad del Estado.

Al analizar las perspectivas de que la labor actual no cese cuando haya terminado la guerra, el profesor Hitchcock dijo:

—Estoy plenamente convencido que el gobierno de Washington no cometerá el error de suspender la investigación apenas renazca la paz. Por otra parte; inclusive en la vida civil venimos observando una marcada tendencia a mayor colaboración entre los fisiólogos y los médicos prácticos; de ahí la corriente de que gran parte de cuantos los laboratorios destinados a la enseñanza y a la investigación en el terreno de la fisiología aplicada.

El asunto que ha motivado estas líneas tiene tanto mayor significación cuanto que el profesor Hitchcock lleva más de veinte años dictando su cátedra de fisiología. Luego de recibirse en los Estados Unidos pasó a Gran Bretaña para profundizar sus conocimientos en la famosa Universidad de Cambridge y a su regreso al Nuevo Mundo siguió un curso para graduados en la Universidad de Chicago. Poco tiempo después también trabajó en el laboratorio de enfermedades de la nutrición que funciona en Boston bajo la dirección de la institución Carnegie.

POR LOS CAMINOS DEL MUNDO

VERDADERA CONSECUENCIA DE UN REINADO

En 1689 y 1690 la corte de Francia, tan amante del fausto y la representación, conoció días de miseria increíbles. G. Lacourt-Gayet dice que Luis XIV mandó entonces transportar a la Casa de la Moneda, para fundirlos, los magníficos muebles de plata maciza y cincelada que había dibujado Le Brun para los grandes aposentos de Versalles: mesas, veladores, candelabros, taburetes, palanganas, braseríllos, jarrones, hasta la balaustrada de su habitación, hasta el trono en que daba audiencia a los embajadores. En 1709 se desprendió también de su vajilla de oro; los cortesanos no pudieron dejar de ofrecerle la suya de plata y la corte tuvo que comer en platos de porcelana. Ocurría aquello durante el año atroz en que todos los males se desencadenaron sobre Francia: el invierno fué excepcionalmente riguroso. Las inundaciones fueron numerosas. Los campos agonizaban. Hay que recordar todo esto para comprender los sentimientos de emancipación y de júbilo que acogieron el fin de un reinado tan largo y tan duro. Las provincias, dice Saint-Simon, desesperadas por su ruina y su aniquilamiento, se estremecieron de alegría. El pueblo dió gracias a Dios, con ruidosas manifestaciones, por una emancipación de la cual ya no podían dudar sus deseos más ardientes. La verdadera consecuencia de este reinado, concluye Lacourt, fué la Revolución Francesa.

Pagó

El administrador de una tienda de Omaha, Nebraska, recibió un sobre conteniendo dos dólares y una nota anónima que decía: "Le envío el importe del trajecito que tomé de su comercio. Los empleados estaban tan conversadores que no me hicieron caso y opté por atenderme yo misma".

Definición del valor

El médico de Churchill, el barón Moran, acaba de publicar un libro titulado "La anatomía del valor", serie de narraciones de hechos ocurridos, principalmente en la guerra mundial de 1914. Entre las definiciones que el autor da del valor son de destacarse las siguientes: "Es una cualidad moral, no un don de la naturaleza, como la aptitud para el juego"; "Es una fría elección entre dos alternativas"; "Es un acto de renunciamiento".

Tipo de mujer

Es el tipo de mujer norteamericana un mosaico de diversos rasgos que forman una unidad coherente. Cuando Dorothy Shaver, en el invierno pasado, intentó hacer su análisis ante un grupo de escritores y artistas, explicó no sólo lo que es el tipo norteamericano, sino lo que le ha creado. Una sonrisa luminosa y cordial —dijo— es un elemento cardinal del tipo norteamericano, porque las muchachas de este país poseen la mejor dentadura del mundo, gracias a su régimen alimenticio y al cuidado dental que recibe la mayor parte de los niños. El primer componente del tipo norteamericano, dijo Miss Shaver, "es su figura constituída por largas piernas, anchas espaldas, cintura delgada y alto busto". Y las muchachas norteamericanas que no han recibido estos dones, han adquirido el tipo norteamericano por su hábito de andar en automóvil y de montar, y por la elección de los trajes. El tipo norteamericano depende, naturalmente, de la riqueza económica del país, que produce al por mayor trajes interesantes, que cuenta con médicos institutos de belleza, cuyo comercio vende buenos cosméticos, cuya población tiene a su servicio 21.600.000 bañeras. Es también la tierra de la leche, de las verduras verdes, del jugo de naranja. En ella se estimula a las jóvenes a participar de torneos deportivos, y en sus ciudades las clínicas gratuitas han familiarizado a la población con el examen físico. Estos privilegios no sólo han modelado cuerpos esbeltos, sino que les ha dado ese brillo de la salud que distingue a la mujer norteamericana. Esta sabe lo que necesita para realzar su aspecto, pues el tipo norteamericano no es un producto subconsciente.

No sabían

A juzgar por lo que cuenta un periodista de Nueva York, el acento de los norteamericanos confunde a los diplomáticos extranjeros. En una conferencia internacional efectuada en Londres, los delegados checo y japonés se sorprendieron del discurso pronunciado por Cordell Hull, que es de Tennessee.

—¿Está hablando en francés o en inglés? —preguntó el delegado checo.

El japonés confesó que no lo sabía. Pero agregó:

—Se lo diré en cuestión de minutos. Lo sabremos cuando el discurso sea leído por el traductor. Si lo lee en francés, Mr. Hull está hablando en inglés. Si lo lee en inglés, es porque está hablando en francés.

Para hacer pronósticos

Se llamaba "gobdas" a un pandero formado por una piel de reno; se empleaba en los pueblos nórdicos, especialmente en Suecia y Noruega. Su finalidad era servir de instrumento auxiliar para pronosticar el futuro.

GRAFODRAMAS Por Luis J. Medrano

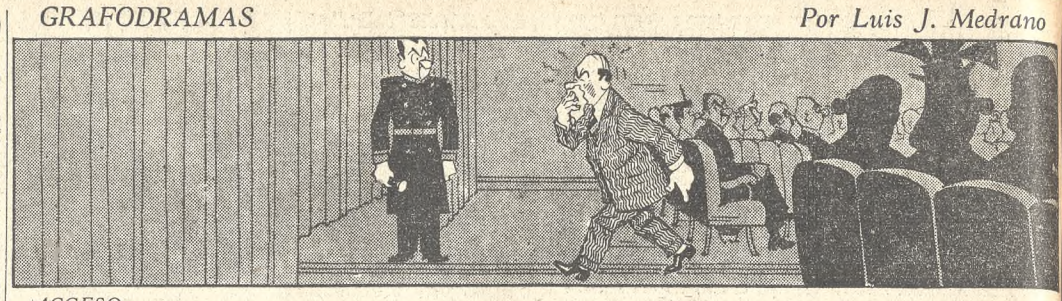

ACCESO

Menta BOLS

380 AÑOS DE "SABER" HACER LICORES
Otras especialidades y clases de preferencia
APRICOT • CHERRY • CURACAO
KUMMEL • CACAO • ANIS
MARASCHINO

COMPRO CASA
o PETIT HOTEL. — U. T. 31-5605

BAÑADERAS, LAVATORIOS
juegos en colores, sanitarios, ocasiones en averías - Vendo RIVADAVIA 2199.

Yachts - Lanchas
Magníficas oportunidades ofrece Chediek 749 — Tigre 0917

JUEGO COPAS
BACCARAT
A PARTICUAR — VENDO - 42-7146

¿Su Radio Funciona Mal?
Talleres Norte le facilitará una mientras arregla la suya. Tenemos la lámpara de radio que Ud. busca. - Pueyrredón 1799 U. T. 41 - 6641 y 41 - 5815

PARQUET DE ROBLE
floreado, de Eslavonia, tipo mosaico y con marquetería, se venden 120 m. c., más datos hablar de 9 a 14 hs. U. T. 31-2084

Departamento Transfiero
1 cuadra subterráneo Palermo. Living-comedor, dormitorio, baño y cocina. Vendo muebles por ausentarme. SERRANO 2370 — 2o. C. — Tratar de 11 a 17 hs.

PIANOS
COMPRO DESDE $ 100 a 4000
62 - 5908 — RIVADAVIA 3182

TRANSFERENCIAS
de Departamentos
y CASAS con o sin muebles, permutas, etc. Lea los avisos Clasificados de la sección 61|B

INVESTIGACIONES PRIVADAS
"LA DEFENSA"
Autorizada por la Policía Federal. Se ocupa de vigilancias de personas y averiguaciones de toda índole, paraderos, etc. Avenida de MAYO 769, 4o. piso — U. T. 34-3949. Atiende de 9 a 12 y de 14 a 17.30 Sábados de 9 a 12

EL CUARTITO
MONTEVIDEO 1023
Talleres de la Sociedad de Beneficencia Hermanas de Dolores. Exposición y venta de los trabajos de lencería, bordados a mano y a máquina, mantelería, bebés, telares, etc. Se reciben encargos.
PRECIOS MODICOS

Colchón "PULLMAN"
legítimo, de fama universal. Auténticos. Precio sin competencia
CHARCAS 1365 — U. T. 41 - 2152

LEICA
Compro. Ofrecer: Ingeniero Silva U. T. 62 - 4664

DPTO. REG. AMUEBLADO
ALQUILO TRES MESES, calle ARROYO — TRATAR: 41 - 0695 —

DISCURSOS
PREPARO, CORRIJO
ABSOLUTA RESERVA — 47 - 1849

Anillo Extraviado
piedra grande granate. Gratificaré devolución. ANGEL GALLARDO 876, 60-1807

VENDO EN INTERIOR
Confitería con fábrica de masas, piezas amuebladas y pensión. Informes U. T. 50 - 8932

SE NECESITA
mucama para todo, quehacer incluso lavado, para chalet en calle Rawson, para madre e hija, hay otra. Llamar de 10 a 13 horas — 79 - 4342

EMPLEADO DACTILOGRAFO
Inglés, Francés, Contabilidad, sueldo $ 225. — SE NECESITA. MAIPU 322 — 16 a 17 horas

RELOJ PULSERA
Extraviado, de oro, gratificaré $ 50 devolución. Perdido desde Arroyo y Carlos Pellegrini hasta Harrods, U. T. 41-9038.

SOCIOS CON CAPITAL
Para instalar industria de ganancias elevadas, son requeridos por profesional arg. joven. Cartas a: Químico, MELINCUÉ 2727, Cap. Fed. - Intermediarios no

COMPRO CASA DE RENTA
radio céntrico, Sin intermediarios — CASILLA CORREO 3366 —

PLAQUETA EXTRAVIADA
CON BRILLANTES, el lunes entre SUPERI - ECHEVERRIA y PAMPA - OBLIGADO — Gratificaré su devolución U. T. 73 - 4518

COMPRO BRILLANTES
ALHAJAS, PLATINO, ORO
Consulte antes de vender - U. T. 35-8975
TUCUMAN 887

JOVEN
22|28 años, preferible con conoc. de inglés se nec. para importante Cía., cerca de La Plata. Contestar: A. B., C. C. 170 Bs. As.

JUEGO GOMAS
PANTANERAS, 600x16, muy buen estado. Vdo. — BME. MITRE 1906

Convertible Club
Lincoln Zephyr, perfecto estado, nuevo, urgente vdo. — BME. MITRE 3474

EN PLENA PRODUCCION
40 minutos del centro. Arriendo inmejorable CHACRA — U. T. 44-5210

Se venden en una Sastrería
varios trajes y 2 perramus finos que no fueron retirados por sus clientes, a 1|2 de precio. CANGALLO 3532 — 62 - 0562

MODELISTAS Y TIZADORAS
de Vestiditos de Niñas y Jovencitas, con experiencia, para importante fábrica de Confecciones. — Dirigirse por carta a CASILLA DE CORREO No. 2740

EDITORIAL IMPORTANTE
precisa para dirigir sección exportación persona práctica en organización general y con experiencia mercados exterior. Escribir con amplias referencias y condiciones a MITEX — Moreno 1411.

CAPILLA DEL MONTE
Lotes muy bien situados, todas dimensiones, al contado o en mensualidades. La venta de lotes de mayor éxito de todas las sierras cordobesas. Planos, etc.: Av. DE MAYO 878, 4o. piso ADRIAN BRUNORI

ALPACA
Laminada para estampar planchas para fundir. — Entrega inmediata. — Ver muestras y tratar
PERU 84 - Esc. 28 — U. T. 34 - 3280

Alquilo Petit Hotel Chico
Garage, calefacción, agua caliente, cocina a gas, moderno, tres habitaciones y toda comodidad, medios de locomoción, sobre Av. Alvear y A. C. A. Avenida Figueroa Alcorta 3015, ex Centenario, en Palermo Chico
VERLO de 10 a 12 1|2 y 15 a 17

CORREDOR
práctico se necesita para obtener avisos para importante revista económico-comercial. — Dirig.: C. CORREO 371

PRECIO RECORD PAGO ZAPATOS
GOMA CREP
RECONQUISTA 479 — U. T. 31 - 8250

BARRANCAS S. ISIDRO
Vdo. part., herm. esq. arbol., 1300 vs. demás datos, CASILLA CORREO 1944

OCASION
Martas sebelinas, 6 en preciosa estola, casi nueva, vendo por luto. $ 900. 47-1258

AUTO D. K. W.
SEMINUEVO
VENDO $ 3.800 — CABELLO 3164 - Cap.

EMPLEADA
con amplios conocimientos de contabilidad y práctica en trabajos de escritorio. Sueldo 200 pesos. Ofertas manuscritas, con referenc. y actuaciones anteriores
R. F. 392 C. CORREO 3209

COMPRAMOS
Urgente casa de renta: $ 300.000 a pesos 500.000. — HUGO GONDRA y Cía. CANGALLO 499

ACEITE FUSEL
Acepto oferta por cantidad aproximada diez mil litros. Contestar FUSEL ROJAS 240 - Dep. D — Buenos Aires

SE VENDEN
cachorros Irish Setter de dos meses, hijos de "Shot" 1er. premio exposición del K. C. 1945. VILLANUEVA 1279, Belgrano C.

LA TIENDITA
Obra Social Vicentina
SUIPACHA 1033 U. T. 31 - 1928
En ningún hogar debe faltar estos días la campana de la paz. — Adquiérala en nuestra casa o en las buenas librerías. Especialidad en artículos de bebés y para regalos

MOTORES MARINOS
Continental 6 c. 160 c. de f., 2200 rev. Diesel modelo DWXDS 150 c. de f., arranq. eléct. 24 volt. Hércules MODLO -DFXE, 157 c. de f., 1200 rev. Peso 2840 Lib. — Nuevos: acepto pedidos
D. LUCARDI
AV. VERTIZ 1002 73 - 5416

MUEBLES DIRECTAMENTE EN LA FABRICA
Dormitorios, Comedores, Living-rooms y Muebles sueltos en Francés, Inglés, Provenzal, Rústico — 30 o|o de economía — RIVADAVIA 2902

Casa IRIBARNE
Servicios desde el más modesto al más suntuoso
CALLAO 416 PARAGUAY 3647-57

Casa LAZARO COSTA
Servicios de calidad
Callao y Santa Fe — Rioja 280

SEPELIOS

✝ Dr. **FRANCISCO LUIS NARIO**, Q. e. p. d., falleció el 14 de agosto de 1945, confortado con los auxilios de la santa religión y la bendición papal. —Su esposa, Aurelia Cánepa de Nario; sus hijas Elsa N. de Lagomarsino, Hilda N. de Sambucetti, Ethel N. de Nario.; sus hijos políticos Francisco V. Lagomarsino, Atilio de Sambucetti y Oscar J. Nario; sus hermanas María N. de Dorr Hillner, Luisa N. de Tolosa y Eva; sus hermanos políticos; sus nietos Juan Francisco, María Elsa y María Isabel Lagomarsino; sus sobrinos, primos y demás deudos invitan a sus relaciones a acompañar sus restos al cementerio del Oeste hoy 15 a las 10.—Casa mortuoria, Morón 4552. —Servicio, Casa Carlos Tarulla, Rivadavia 7358-62. S

✝ **JOSE A. TIRADOR**, Q. E. P. D., falleció el 14 de agosto de 1945.—Su esposa, Josefa Tarrio de Tirador; su hijo Rodolfo; sus hermanos Gerardo y Herminia, y Aurelia, Victoria, Julia y Asunción (ausentes), hermanos políticos, sobrinos y demás deudos invitan a sus relaciones a acompañar sus restos al cementerio del Oeste hoy 15 a las 10.—Casa mortuoria, Morón 4552. —Casa Carlos Tarulla. S

✝ **JOSE A. TIRADOR**, Q. E. P. D., falleció el 14 de agosto de 1945.—La C. D. del Club de Pescadores invita al sepelio de los restos de su presidente honorario, que se efectuará hoy miércoles a las 10 en el cementerio del Oeste. S

✝ **Dr. FRANCISCO L. NARIO**, Q. E. p. d., falleció el 14 de agosto de 1945.—El personal del Club de Pescadores invita al sepelio de los restos del presidente honorario de la institución que se efectuará hoy miércoles a las 10 en el cementerio del Oeste. S

✝ **LORENZO BOTTO**, Q. E. P. D., falleció el 14 de agosto de 1945, confortado con los auxilios de la santa religión y la bendición papal.—Su esposa, Cecilia Le Clerc de Botto; sus hijos Cecilia Francisca, Roberto, Ana Matilde y María Elena; su hija política Elda Mirta de Sautu de Botto; su tía Natividad I. Vda. de Seoane; sus primos y demás deudos invitan a sus relaciones a acompañar sus restos al cementerio del Oeste hoy miércoles 15 a las 16 horas.—Casa mortuoria, Pedro Morán 3032.—Casa Spallarossa, Corrientes 2180 esq. J. E. Uriburu. 4810-S

✝ **LORENZO BOTTO**, Q. E. P. D., falleció el 14 de agosto de 1945, confortado con los auxilios de la santa religión y la bendición papal.—La, razón social Méndez y Botto invita a sus relaciones a acompañar sus restos al cementerio del Oeste hoy miércoles 15 a las 16 horas.—Casa mortuoria: Pedro Morán 3032.—Casa Spallarossa, Corrientes 2180 esq. J. E. Uriburu. 4811-S

✝ **ELDA MARIA ESOIN**, Q. E. P. d., falleció en Burzaco, F. C. Sur, el 14 de agosto de 1945, confortada con los auxilios de la santa religión y la bendición papal.—Sus padres, Santiago Esoin y Margarita Maitia de Esoin; sus hermanas Elvira Haydée E. de Tironi, Elena Margarita de Tironi y Olinda F.; sus hermanos políticos Juan J. M. Tironi y Luis O. Tironi; su abuela, Francisca Santa Cruz de Esoin; sus tíos, primos y demás deudos invitan a sus relaciones a acompañar sus restos al cementerio de Adrogué hoy miércoles 15 a las 10.15, previa misa de cuerpo presente que se oficiará en la iglesia de Nuestra Señora del Tránsito (Ministro Rivadavia) a las 10.30. —Casa mortuoria, M. Rivadavia (Burzaco).—Servicio, Casa Lassalle, Lomas y Adrogué. S

✝ **PASCUALA QUIROGA DE GORDO**, q. e. p. d., falleció el 14 de agosto de 1945, confortada con los auxilios de la santa religión y la bendición papal.—Su hijo Justo José; sus nietas Amalia R. Gorordo de Brave y Martha Esther; su nieto político doctor Raúl Brave; sus bisnietos Raúl, Carlos Alberto y Marcelo Brave y demás deudos invitan a acompañar sus restos al cementerio de Vte. López hoy a las 16.—Casa mortuoria, Las Heras 2107, piso 2o.—Casa Sierra. S

✝ **JOSE A. TIRADOR**, Q. E. P. D., falleció el 14 de agosto de 1945.—El personal de la Bolsa de Café, Soc. de Resp. Ltda., invita a sus relaciones a acompañar sus restos al cementerio del Oeste hoy 15 a las 10 hs.—Casa mortuoria, Morón 4552.—Casa Carlos Tarulla. S

✝ **JOSE A. TIRADOR**, Q. E. P. D., falleció el 14 de agosto de 1945.—La C. D. de la Cámara Argentina de Café participa el fallecimiento de su ex socio e invita a sus asociados a concurrir al sepelio de sus restos, que se efectuará hoy miércoles a las 10 en el cementerio del Oeste.—Casa, mortuoria, Morón 4552. 31545 S

✝ **DOLORES ANA MARSANS DE ROLLERI**, q. e. p. d., falleció el 13 de agosto de 1945, confortada con los auxilios de la santa religión y la bendición papal. — Su esposo, Carlos Aurelio Rolleri; sus hijos Carlos, Raúl, Ana María, Luisa, Clemente y Rodolfo; sus Sa. R. de Massabie, Juan Adolfo y Vicente Alberto; sus hijos políticos Elena Vouillat de Rolleri y Armando Massabie; su nietito Guillermo Massabie; su futuro hijo político Luis Vítores; sus hermanos políticos y demás deudos invitan a acompañar sus restos al cementerio del Oeste hoy miércoles 15 a las 10.30 horas.—El duelo se despedirá por tarjeta.—Casa mortuoria, Palpa 2461.—Servicio Casa Riva. S

✝ **JUAN BAUTISTA DUBLANC**, Q. e. p. d., falleció el 14 de agosto de 1945, confortado con los auxilios de la santa religión.—Sus hijos Emilia D. de Bermúdez, Alberto, Emma y Luis; sus hijos políticos José M. Bermúdez y Elsa Arnouts de Dublanc; sus hermanos (ausentes); hermanos políticos, sobrinos y demás deudos invitan a sus relaciones a acompañar sus restos al cementerio del Oeste hoy miércoles 15 a las 16.30 horas.—Casa mortuoria, Neuquén 2745. — Servicio Casa Scaltritti y Cía., Gaona 3750|58 y sucursales. S

✝ **JUAN GERMANO**, Q. E. P. D., falleció el 14 de agosto de 1945, confortado con los auxilios de la santa religión y la bendición papal.—Su esposa, Mercedes Carvajal de Germano; sus hijos María Teresa G. de Rivarola, Beatriz, Juan Pío y Graciela; sus hermanos Isolina G. de González, Enrique y Roberto; nietos, sobrinos y demás deudos invitan a sus relaciones a acompañar sus restos al cementerio de San Nicolás hoy 15 de agosto a las 16 horas. —Casa mortuoria, calle Buenos Aires 133.—Servicio Casa Lassalle Loero.

✝ **BERNARDO LARROUDE**, Q. E. p. d., falleció el 14 de agosto de 1945, confortado con los auxilios de la santa religión y la bendición papal.—Su esposa, María Garralda de Larroudé; sus hijos Bernardo, María Inés, Elena, Nelly, Juan y Marta Beatriz Larroudé; sus hermanos Juan, Ernesto, Roberto, Arnaldo y Rosalía Larroudé; sus hermanos políticos, tíos políticos, sobrinos, primos y demás deudos invitan a acompañar sus restos al cementerio del Oeste hoy a las 15.30.—Casa mortuoria, Catamarca 159, piso 2o.—Casa Gitelli Hnos., Rivadavia 5281. S

✝ **ADOLFO J. A. BLEYLE**, Q. E. P. d., falleció el 14 de agosto de 1945. —Su hermana Magdalena P. G. Bleyle, tíos, primos y demás deudos invitan a sus relaciones a acompañar sus restos al cementerio del Oeste hoy a las 10.30.—Casa mortuoria, Rioja 3301. Olivos.—Casa Sierra. S

✝ **M. LUCINDA MARTINEZ DE IZURIETA**, q. e. p. d., falleció en Chascomús el 13 de agosto de 1945, confortada con los auxilios de la santa religión y la bendición papal.—Sus hijas María Herminia S. M. de Avellaneda Huergo y María Delia S. M. de Campos; sus hijos políticos Alfredo Avellaneda Huergo y Alfredo J. Campos; sus nietos Enrique Alfredo y Carlos Fernando Avellaneda y Sarah Justina Campos; sus hermanas políticas, sobrinos, primos y demás deudos agradecen intimamente a los representantes eclesiásticos, representantes diplomáticos y consulares extranjeros, autoridades municipales de la Provincia, colegios, instituciones religiosas, científicas argentinas y extranjeras, públicas y privadas de beneficencia, culturales, comerciales y muy especialmente a sus amigos, colegas y correligionarios los testimonios de condolencia recibidos, ofrendas florales, asistencia al funeral y misas celebradas en esta capital y pueblo de Lezama. v16A

✝ Dr. **LUIS D. ROCCA**, Q. E. P. D., falleció el 26 de julio de 1945, confortado con los auxilios de la santa religión y la bendición papal.—Su esposa, Delia Meyrelles de Rocca; sus hijos Federico Luis, Enrique Abel y Ana María Argüello de Rocca; sus nietos Ana María y Federiquito; su hermana Manuela Rocca de Olivera; su madre política, Carolina A. de Meyrelles, hermanos políticos, sobrinos, sobrinos políticos, primos y demás deudos agradecen a sus relaciones las ofrendas florales y condolencias recibidas. A

✝ **LUISA SAENZ VALIENTE DE SAAVEDRA ZAVALETA**, Q. E. P. d., falleció el 24 de julio de 1945, confortada con los auxilios de la santa religión y la bendición papal.—La familia agradece intimamente las expresiones de condolencia y ofrendas florales recibidas. 31659-A

✝ **ELVIRA MONTARCE DE VIDAL**, q. e. p. d., falleció el 7 de agosto de 1944.—La familia agradece a sus relaciones la asistencia a las misas que se ofiçiaron por el eterno descanso de su alma. 31433 A

✝ **EMILIO BOUCAU**, Q. E. P. D., falleció el 15 de julio de 1945.—Su familia agradece muy sinceramente a todas sus relaciones las demostraciones de condolencia y ofrendas florales recibidas. 31525 A

✝ **MARCELINO OTHARAN Y CARMEN DEMARIA DE OTHARAN**, q. e. p. d., fallecieron el 25 de julio de 1944 y el 6 de agosto de 1943.—La familia agradece íntimamente a sus amistades la concurrencia a las misas oficiadas en su memoria. 31431 A

✝ **EDUARDO A. IRIGOYEN**, Q. E. p. d., falleció el 3 de agosto de 1945, confortado con los auxilios de la santa religión y la bendición papal.—La familia agradece intimamente a los excelentísimos señores ministros de Marina e Interior, autoridades nacionales, al Comité de la Unión Cívica Radical, circunscripciones 5a., 11a., 18a. y 20a., instituciones, sociedades, amigos y relaciones las expresiones de condolencia, asistencia al sepelio y ofrendas florales recibidas. 34722 A

✝ **JUANA CENOZ DE SARALEGUI**, q. e. p. d., falleció el 10 de julio de 1945, confortada con los auxilios de la santa religión y la bendición papal. —La familia agradece profundamente a sus amigos y relaciones las ofrendas florales y expresiones de condolencia recibidas con motivo de su fallecimiento. 31279 A

✝ **AUGUSTO L. ECHEGARAY**, Q. E. p. d., falleció el 12 de agosto de 1944.—Su familia agradece profundamente a sus ex compañeros de la Sección menores de la Policía de la C. el homenaje tributado a su memoria y a los que la acompañaron a las misas oficiadas por el eterno descanso de su alma. 31695-A

✝ **LUIS D. SPINETTO**, Q. E. P. D., falleció el 6 de agosto de 1942, confortado con los auxilios de la santa religión y la bendición papal.—La familia agradece intimamente a las personas que asistieron a las misas celebradas por el eterno descanso de su alma, el homenaje a su memoria y las ofrendas florales recibidas. 31428 A

✝ **LUIS MORASCHI**, Q. E. P. D., falleció el 15 de julio de 1945, confortado con los auxilios de la santa religión. La familia agradece íntimamente a sus relaciones las ofrendas florales recibidas, asistencia al sepelio y demás demostraciones de condolencia. A

✝ **ANGEL DI BENEDETTO**, Q. E. p. d., falleció el 2 de agosto de 1943, confortado con los auxilios de la santa religión y la bendición papal.— La familia agradece profundamente a sus amistades y compañías industriales que quisieron con la misa oficiada, colocación de la placa recordatoria el día 2 de agosto de 1945. 31278 A

✝ **TERESA G. DE RILLA**, Q. E. P. d., falleció el 28 de julio de 1945, confortada con los auxilios de la santa religión y la bendición papal.—La familia agradece íntimamente a sus relaciones, amistades, instituciones y sociedades, las ofrendas florales, la asistencia al sepelio y las expresiones de condolencia recibidas. A

✝ **TEODORA MURZI DE LORINI**, q. e. p. d., falleció el 31 de julio de 1945, confortada con los auxilios de la santa religión y la bendición papal. —Sus hijos Guido y Ermetina L. de Bosisio; su hijo político Anecto J. Bosisio; sus nietos Angel Luis Bosisio y Sara Luisa Steiner de Bosisio; su hermana política Zulmira Frecero de Murzi, sobrinos, primos y demás deudos agradecen a sus relaciones las ofrendas florales, la asistencia al sepelio y las expresiones de condolencia recibidas.

✝ **ELENA OMMEN DE CESAR**, Q. e. p. d., falleció el 16 de agosto de 1944, confortada con los auxilios de la santa religión y la bendición papal.— Su hija política Cesárea A. de Ommen, Haydée Ommen; su hermana política Remedios Cesar y demás familiares invitan a sus relaciones a las misas que por el eterno descanso de su alma se rezarán en la iglesia de San Nicolás de Bari mañana jueves 16 a las 10 horas. 31298 MF

MISAS Y FUNERALES

✝ **ROSA MACCIO DE AICARDI**, Q. e. p. d., falleció en Monte el 16 de agosto de 1944, confortada con los auxilios de la santa religión y la bendición papal.—Su esposo, José Santiago Aicardi; sus hijos, hijos políticos, nietos, hermanos políticos, sobrinos, primos y demás deudos invitan a sus relaciones al funeral que por el eterno descanso de su alma se oficiará mañana jueves 16 del corriente a las 10.30 horas en la iglesia parroquial de Monte. F. C. S. MF

✝ **MAYOR RAUL F. HERNANDEZ OTAÑO**, q. e. p. d., falleció el 17 de agosto de 1944, confortado con los auxilios de la santa religión y la bendición papal.—Su esposa, Lola S. Barassi de Hernández Otaño; sus hijos María Magdalena, Edmundo A., Felipe, Angelita E., Luis G. y Helena E. Hernández Otaño; sus hermanos Magdalena y Gualberto, hermanos políticos; sus tíos, Dr. Ramón Otaño y Teresa Otaño de Amavet, tíos políticos, sobrinos, primos y demás deudos invitan a sus misas que se oficiarán hoy a las 9 en la basílica del Santísimo Sacramento (San Martín 1039) a las 11. 6650v17 MF

HOMENAJES

✝ **LUIS E. SAMYN**, Q. E. P. D., falleció el 17 de agosto de 1943.— El personal del Banco de la Provincia de Buenos Aires invita a asistir al homenaje a tributarse a su memoria, con motivo de cumplirse el 2o. aniversario de su fallecimiento.—La ceremonia tendrá lugar en el sepulcro que guarda sus restos, en Baradero, F. C. C. A., el 17 del corriente a las 10.45 horas. 30969 v16 H

TRASLADO DE RESTOS

✝ CEMENTERIO DEL NORTE. Bóveda del coronel **JUAN ISIDRO QUESADA**. Letra Q. Sección 19.—Se avisa a los que tengan deudos depositados que deberán retirarlos antes de los cinco (5) días, a contar de la fecha; de lo contrario sus restos serán cremados y sus cenizas depositadas en el Cinerario General. v18 TR

PARTICIPACIONES

✝ **ALEJANDRO ALBARRACIN**, Q. e. p. d., falleció en Tucumán el 13 del cte.—Su esposa, Carmen Ponce de León de Albarracín; sus hijos Stela, Alejandro, Gustavo y Tristán, primos, sobrinos y demás deudos participan su fallecimiento y que sus restos fueron inhumados en Tucumán. 04807 P

✝ **ISABEL LEAVY DE COX**, Q. E. P. D., falleció el 12 de agosto de 1945, confortada con los auxilios de la santa religión y la bendición papal.— Su familia participa a sus relaciones su fallecimiento y que sus restos fueron inhumados en Lincoln, F. C. O. 31486-P

✝ Dr. **PEDRO CASADO SASTRE**, Q. e. p. d., falleció el 13 de agosto de 1945, confortado con los auxilios de la sant

Compra-Venta e Hipotecas — Casas, Campos y Terrenos

MARIO LIVINGSTON

Diagonal Norte 637 U. T. 33 Avenida 6001

Próxima a Avenida Alvear

A una cuadra de esta importante avenida, en el barrio de los jardines, gran edificio de renta, construído en terreno de inmejorables medidas. Departamentos distribuídos de manera tal, que tienen abundante luz natural y muy buena ventilación. Todos los adelantos modernos, con alquileres no mayores de $ 320 mensuales, asegurando así una renta estable; calculando 4 meses de gastos, se obtiene un 7 o|o neto sobre su valor. Facilidades a convenir. 04755 M-1

DIONISIO PALMA QUINTANA

Avda. Roque Sáenz Peña 933 U. T. 35 - 3374 y 8065

Esquina con 8% neto

A pocos metros de estación del Subte. Edificio formando esquina, con gran frente de 35 metros, compuesto por varios locales en su planta baja y amplios deptos. en sus pisos altos, con gran living-comedor de 7 x 3,50 mts., 1 y 2 dormitorios con grandes placards y demás ambientes complementarios. No tiene instalaciones centrales y produce la renta indicada en $ 300.000.

ALIOTO & QUEREJETA

Diagonal Norte 995 U. T. 35 - 7771 y 8615

AL LADO DE CORDOBA

Y próxima a estación subterráneo, vendemos finca de renta, con departamentos de hall, 2 y 3 habitaciones. Muy bien distribuída y totalmente alquilada, con contratos por dos años. No tiene servicios centrales. Produce con alquileres bajos más del 9 o|o de renta, libre de gastos, sobre el precio de $ 350.000. Facilidades de pago. 04751 M-1

DI BATTISTA y Cía.

ADMINISTRACION DE PROPIEDADES

Diag. Norte 811 - 2 p. A. U. T. 34 - 6234

AVENIDA DE MAYO A UN PASO

Precio $ 720.000 - Renta Neta $ 55.500

En esta céntrica ubicación ofrecemos una gran casa de renta de 8 plantas con locales y 30 deptos. de living-comedor, 2 dormitorios con placards, baño, cocina. Calefacción, agua caliente y heladeras centrales y demás comodidades que exige el confort moderno. M-1

GUILLERMO A. PEÑA y Hno.

PERU 681 — ADMINISTRACION DE PROPIEDADES — U. T. 33-1521|2|3

Sección Compra y Venta de Propiedades

VENDEMOS EN VICENTE LOPEZ

DOS CHALETS a metros de la Avda. Maipú, de excelente construcción. Con garage, living, comedor, cocina, 3 dorm. y depend. servicio. Heladeras "Frigidaire", tesoros embutidos, placards, cocina y tanque eléctrico.

Renta neta anual $ 5.400 — Precio $ 80.000

menos $ 30.000 en Céd. Hip. Arg., 4 o|o

JUAN FINKEL

SUIPACHA 392 U. T. 35 - 0914

EN COMPRA URGENTE

Petit hotel al Norte, libre de ocupantes. No importa el monto. Esquina central antigua y sin contratos. 04747 M-1

J. A. SANCHEZ CREXELL

DIAG. NORTE 730 - 1er. p. - Of. 11 U. T. 34 - 8944

A 1|2 C. ALVEAR PALACE HOTEL — $ 150.000

LUJOSO PETIT HOTEL

Construído con el máximo de lujo, confort y buen gusto. Espléndida recepción, 4 dormitorios principales con 2 baños, amplias dep. de serv., garage, asc. "OTIS". Materiales importados de 1ra. calidad. Mayores datos en n|of., únicamente a interesados. m-1

MOVIMIENTO MARITIMO

BUQUE DE ULTRAMAR A ENTRAR HOY

Nacional.	Nombre	Agente	Procedencia	Grado a:
Argentino	ASTRA	Cía. Astra	La Plata . .	Dársena Sur

A SALIR HOY

Nacional.	Nombre	Agente	Lugar salida	Destino
Argentino	RIO LUJAN . . .	Flota M. del Estado	Dique 1 . . .	R. de Janeiro
Argentino	RIO BLANCO . .	Flota M. del Estado	Dna. Sur . .	Río Gallegos
Argentino	BAHIA BLANCA .	Navemar S. A. . . .	Dique 4 . . .	R. de Janeiro

SALIDOS AYER

Nacional.	Nombre	Agente	Lugar salida	Destino
Sueco	MALMOHUS . . .	La Patagonia S. A.	Dock Sur II	Santos
Argentino	PATAGONES . . .	Navemar S. A. . . .	Riachuelo . .	B. Blanca

VAPORES FLUVIALES

A entrar hoy en la Dársena Sur: Ciudad de Buenos Aires de Montevideo, a las 8, y Ciudad de Colonia, de Colonia, a las 14.30.

A salir hoy de la Dársena Sur: Ciudad de Colonia para Colonia, a las 9, y Ciudad de Buenos Aires, para Montevideo, a las 22.

RECAUDACION ADUANERA

La Aduana de la Capital recaudó ayer, por los conceptos que se expresan, las siguientes sumas:

Importación	$ 392.111,32
Exportación	" 13.728,73
Derechos portuarios . .	" 363.031,33
Total	$ 768.871,38

Desde el 1o. de enero se han recaudado, por los mismos conceptos, $ 66.281.847,24.

Difer. en favor de 1945, $ 40.333,28

MUNICIPALES

Fué integrado el Consejo de Adjudicaciones

Por un decreto que expidió la Secretaría de Hacienda y Administración, resolvió el D. E. integrar el Consejo de Adjudicaciones con un presidente, tres vocales y un secretario, con voz y voto, y designó para ocupar tales cargos el Dr. Santiago F. Guidoni Baleri y a los Sres. Jorge Brito, Carlos Monti, Roberto Radaelli y Julio A. Carelli, respectivamente.

PRODUCTOS DIVERSOS

MERCADO CENTRAL DE FRUTOS

	1945	1944
Lana entrada . . kilos	195.265	53.787
" salida . . "	274.708	69.024
Lanares entr. . . "	6.080	11.740
" salida . . "	12.270	12.400
Vacunos entrada. "	6.070	—
" salida . . "	15.000	6.800
Yeguarizos entr. . "	200	—
" salida . . "	6.190	410
Cereales entr. . . bols.	—	—
Entrada total desde el 1o. de julio		
Lana . . . . kilos	5.083.640	3.522.719
Lanares . . . "	343.470	331.150
Vacunos . . . "	279.990	265.760
Yeguarizos. . "	13.410	13.090
Cereales . . . bols.		
Existencia		
Lana . . . . kilos	12.020.410	10.548.753
Cereales . . . bols.	33.174	251.806

Entrada total de lana, 4.888.375 kilos: existencia, 12.009.853.

Lana — 56.000 kilos cruza fina de Sta. Cruz, de $ 15 a 16,50; 15.000 cruza fina de provincia, de 11 a 14; 6000 con semilla, de 8 a 10; 1000 cruza mediana, a 10,50; 11.000 con semilla, de 5 a 8; 1000 semilluda, a 3; 2800 barrigas, de 3 a 5; 8000 del Chubut, a 6,50.

Pieles lanares — 9500 kilos consumo, de 0,56 a 0,64; 2000 fina y cruza fina, de La Pampa, a 0,74; 2000 cam. del Chubut, a 1,10; 4800 corto y pel. consumo, de 0,30 a 0,45; 800 bgos., de 0,30 a 0,50.

Vacunos, becerros y nonatos — 250 cueros, de 12 a 12,50; 50 inf., a 9,50; 50 de R. Ríos, a 12,50; 50 sal. Sarm., a 0,90.

Potros — 20 cueros salados, a 0,68; 80 id. secos, de 0,74 a 0,78.

Cerdas — 1500 kilos, de 40 a 58; 1100 de tuse, de 32 a 35; 350 de vaca, de 30 a 33; 1750 medias y cuartas colas, de 90 a 94.

Liebres — 9500 cueros, de 1,50 a 1,65. Corderitos — 50 docs. Lincoln esp., a $ 110; 400 Lincoln, de 20 a 75; 80 finos, de 4,20 a 6.

AVES, HUEVOS Y AFINES

Movimiento registrado ayer en el mercado municipal:

Ventas. Huevos de criadero, 180 docs., $ 154,80; id. original, 107.370 docs., pesos 85.956,20; entrada; id. de criadero, 120 docs., a $ 0,80 la doc.; id. frescos a campo, 124.440 docs., a 0,81 la doc.; decomiso, 516; revizados, 35.220. Plaza firme.

Aves y conejos. 25.206 yuntas, peso 126.168,65; pavos y pavitas, 53.697 kilos, $ 61.392,20; cerda, 18 kilos, $ 68,60; cueros, 353 unid., $ 395; cava, 153 yuntas, $ 514. Importe total, $ 182.642,45.

Promedios por yunta: Gallinas esp., de $ 5,70 a 6,50; buenas, reg., de 3,90 a 4,70; chicas, de 3 a 3,80; pollos esp., de 6 a 7,20; buenos, de 4,70 a 5,90; reg., de 3,40 a 4,60; chicos, de 2 a 3,50; pavos, el kilo, de 1,05 a 1,30; pavitas, de 1 a 1,15; patos criollos, la yunta, de 3 a 3,80; pekineses, de 3,40 a 3,80; marruecos, de 2,70 a 3,60; conejos esp., de 3,30 a 4; reg., de 2,50 a 3,80; chicos, de 1,60 a 2,20; pollos, el kilo, de $ 2,80 a 3,10 a 1,35; gallinas, a 1; gansos esp., la yunta, de 6 a 6,50; reg., de 5 a 5,50; palomas viejas, a 0,40; pichones, de 0,35 a 0,45; liebres, de 3 a 4; cueros de liebre, de 0,40 a 1,60; id. varios, de 1,50 a 3; cerda, de 3 a 9.

MERCADO NACIONAL DE PAPAS

Precios para la papa de producción nacional por unidad de 10 kilos: zona Rosario, de $ 1,40 a 1,75; zona Mendoza, de 1,67 a 1,75; zona Río Negro, de 1,60 a 1,75; zona oeste de Bs. As., de 1,30 a 1,35; zona sudeste de Bs. Aires, de 1,40 a 1,75; zona sur de Bs. As., de 1,60 a 1,75; zona Neuquén, a 1,75. Existencia de bultos que pasa al día siguiente: 61.660.

MERCADO DE PASTO

Entraron ayer en Caballito 415 fardos de pasto grandes y 4716 chicos, en Bull. 3369 chicos, en Pimo. 120 grandes, en La Pat. 220 grandes y 4820 chicos. Totales: 755 fardos grandes y 12.904 chicos. Precios extremos: Alfalfa, fardos grandes, de $ 48 a 104 los 1000 kilos; chicos, de 47 a 115; mezcla, grandes, de 48 a 68; chicos, de 45 a 62. Plaza muy firme.

ENTRADAS GENERALES

Once 2114 bol. trigo, Caball. 3755, Sola 648, Bullr. 2107, Bs. As. 1000, C. Amar. 852, Pimo. 309, Coleg. 1511, Caball. 1144 maíz, Bs. As. 1788, Riach. 450, Pimo. 6927, Coleg. 1455, Sola 1069 lino, Bs. As. 200, Retiro C. A. 1026, Coleg. 1545, Once 1864 avena, Caball. 400, Sola 1816, C. Amar. 493, Pimo. 744, Once 558 cebada, C. Amar. 572, Pimo. 114, Coleg. 185 centeno, Once 158 sem. alfalfa, Sola 1293, Pimo. 292, Once 1130 harina, Caball. 370, Sola 120, C. Amar. 5050, Pimo. 900, Retiro C. A. 1435, Bullr. 514 afrechillo, Bullr. 800 rebacillo, Retiro C. A. 356 sudan grass, Once 1457 porotos, Once 3145 girasol, Caball. 1409, Brian 4200, Sola 3941, Bullr. 10.075, Bs. As. 7326, C. Amar. 1450, Pimo. 1524, P. Als.| 5737, Pimo. 253 mijo, Coleg. 1032.

Totales: 14.316 bols. trigo, 11.764 id. maíz, 3840 lino, 5317 avena, 1275 cebada, 185 centeno, 1843 sem. alfalfa, 9205 harina, 51 afrechillo, 800 rebacillo, 356 sudan grass, 1457 porotos, 39.930 girasol, 1285 mijo.

Estado de la plaza: Trigo, sem. alfalfa y alpiste, firme; maíz, flojo; lino, sin operaciones; semilla de nabo, avena, cebada cervecera y forrajera, centeno, maní, sostenido; girasol, estancado.

BIENES RAICES VENDIDOS

CASAS

GIMENEZ ZAPIOLA y Cía.

Arenales 2014. 14.71x15,59. $ 164.000. Melo 1956. 7,30x52,15, $ 61.000.

DOMINGO CAPURRO

Las Heras 3235|43, m|c. 53.000.

Temperley: Rivadavia 734, m|c. 734. Jud. $ 14.500.

TERRENOS

GIMENEZ ZAPIOLA y Cía.

Barrio Parque Gral. Belgrano, calle O. Bethader, lote 9, manz. 29, m|c. 187. $ 6700.

CAMPOS

BRAVO y CASTRO

Tefritorio Nacional de La Pampa. Sec. 1ra., Frac. A, lote oficial Nro. 2. Hs. 250. Laior Juan; 316 en Caball. a 15,20, Botte Hnos.

Semilla de alfalfa — 188 bols. en depósito a 10,50, P. y A. Lanusse.

Centeno — 315 bols. en Pimo. a 15,70, Suc. Lalor Juan.

MATEO B. HARTZ

AVENIDA DE MAYO 1365 U. T. 37 - 5985

AVENIDA SANTA FE Y JUNIN

RENTA $ 18.321,60 anuales. — PRECIO $ 182.500

A 10 metros de esta importante esquina, sólida propiedad de renta de planta baja y 4 pisos, con 19 deptos. chicos. Construcción de varios años, de la mejor calidad. Ascensor Otis. Servicio central únicamente de calefacción. Alquileres de $ 69.70, $ 73.80 y 82. Incluídas en el precio de venta 40.400 cédulas. T-1

V. F. ESPOUEYS

SARMIENTO 470 U. T. 33 - 3394

Santa Fe y Pueyrredón

Vendo magnífica esquina de 11 por 22 varas, con edificio antiguo, sin contrato. Frente a dos destacadas calles del Norte y con toda la influencia de las avenidas del título. Precio $ 140.000. T-1

AGOTE AYERZA & SALVATIERRA

Diag. Norte 615, Ofic. 917 34-Defensa 4140|2471

Sólo a interesados, ofrecemos terreno con 15 mts. de frente En Victoria, a 1 cuad. de Lima A $ 335 LA V|C.

PORCEL DE SAINT GEORGES & CIA.

FLORIDA 229 U. T. 33 - 7671 y 9141

AVDAS. PUEYRREDON Y LAS HERAS

Muy próximo a esta ubicación, hermosa casa de renta, construída en 1938, compuesta de planta baja y 7 pisos. Con un total de 16 deptos. de hall, living-comedor, dormitorio y dependencias. Cuenta con todo el confort moderno. Alquileres afectados con toda la rebaja. Renta neta 7.23 o|o. Precio: $ 185.000. m-1

REINALDO ELENA

Casa Central: RIVADAVIA 842 U. T. 34 - 2980 y 2943

Campos y Haciendas

MANUEL GONZALEZ GUERRICO

Azcuénaga y Junín: muy buena y cómoda casa de renta de planta baja y 7 pisos con 16 deptos. $ 460.000. Renta 8 o|o.

Bmé. Mitre y Pasteur: sólido edificio de planta baja y 7 pisos. $ 815.000. Renta 8 o|o.

Mar del Plata: una buena oportunidad, casa con locales y deptos. $ 135.000; 2 casas en block para renta, $ 41.000 y numerosos chalets en zonas veraniegas. T-1

GIMENEZ ZAPIOLA y Cía.

FLORIDA 239, BUENOS AIRES CORDOBA 1621, M. DEL PLATA

BELGRANO: 11 de Sept. y Quesada. **Ideal para edificar depart. económ.** 20v. x 45v. con edificio antiguo. $ 45.000.

CENTRAL: Venezuela y Sgo. del Estero. 2 plantas con 2 casas indep. c|u.: vest. 12 habit., y dep. En 490 v. c. $ 70.000.

RENTA: Sobre San Juan y Humberto I 2200, con subte. a 1 cdra., 2 locales y 6 depart. de 2 y 3 habit. Renta $ 6.438. Precio $ 80.000. m-1

CAMPOS

Buenas estancias en Buenos Aires, Santa Fe, Entre Ríos y Córdoba, con grandes facilidades. VENDEMOS.

HIPOTECAS

Sumas grandes sobre campos y casas de renta, al 5 o|o, acordamos.

LA POBLADORA URBANA Y RURAL — Florida 248

BEAUCHAMP & Cía.

SARMIENTO 412 - 4o. P. U. T. 33 - 2242 - 9524

PRECIO $ 1.700.000. — PRODUCE $ 107.000 NETO

Edificio monumental, moderno, de amplio frente, estilo clásico, en pleno centro, construcción de 5 años, con materiales de primera calidad, deptos. amplios, bien ventilados, que reunen todo el confort completo, totalmente ocupado, con alquileres reajustados produce un 6.50 o|o neto, bien controlado. T-1

HUGO GONDRA y Cía.

CANGALLO 499 33 - 5443

SOBRE RIVADAVIA Y EST. FLORESTA

EMILIO LAMARCA 355. Casa de altos y bajos, con garage, 2 salas a la calle, amplio comedor, hall, vestíbulo, cocina, antecocina, office, patio; en altos: 3 dormitorios, baño instalado, 2 piezas de servicio, azotea. Construcción de primera calidad con mármoles extranjeros, parquet y detalles de lujo. Vendemos con $ 20.000 al contado y facilidades a largo plazo, con 6 o|o de interés. Puede visitarse de 12 a 18 hs. t-1

ROQUE A. BOVERINI

CORRIENTES 682 U. T. 32 - 0602

RINCON Y BELGRANO

Magnífica finca de renta, construcción mod. de 4 años, edificada en terreno de 17m32 por 20m75. Planta baja y 8 pisos altos con un total de 36 departamentos de hall, 2 hab., baño, coc. gas, placards, a. cal., calefacción, etc.

Renta líquida anual $ 33.390. — Precio $ 500.000,

incluídas 160.000 en Cédulas Hip.

LAVALLE PXMO. FLORIDA

Una de las mejores ubicaciones que quedan para edificar, con 14m40 de frente a Lavalle por 30 m. de fondo, con edificio para demoler.

PRECIO: $ 400.000

SUFFERN MOINE & CADEMARTORI

SARMIENTO 528 U. T. 33 - 0201 y 8743

Vendimos en $ 635.000

MAIPU 634/36/42/44/46

Edificio de renta nuevo, de dos pisos, compuesto de 4 negocios y 8 departamentos. Terreno mide 17m97 de frente por 26m36 de fondo y superficie de 449 m|c. E-1

CASA DE RENTA

MODERNA SE VENDE EN LA AV. CORDOBA 3587 al 91. Piso bajo y dos pisos altos, con dos negocios al frente y 7 deptos, en los pisos. Da $ 16.320 al año. Tiene ínfimos gastos y fácil de administrar. Para verla dirigirse al portero

LOCAL Y 14 DEPTOS.

EDIFICIO DE 8 PISOS CALLE POZOS 917 y 21

A una cuadra Av. Entre Ríos e Independencia. Es nuevo y bien construído. Hay calefacción y agua caliente. Renta $ 15.938 anuales. Se puede ver después de las 10 hs. y se dan facilidades

EN TIGRE

Lujoso y confortable chalet, compuesto de amplia recepción, 5 dormitorios, 3 baños. Hermoso parque de 5.000 m|c. Entrega inmediata. Cédulas. Vende: Cavigila, Florida 229.

VENDO

Diversas fracciones de campo con o sin mejoras, sobre ruta 8, en San Miguel y Del Viso, 50, 80, 140 y 20 hectáreas. Consúltenos: U. T. 0857 y 0392.

2—Comp. Casas, Camp. y Terr.
$ 1,30 LA LINEA

Casas y Chalets

PROPIEDADES España, bienes, créditos compro, vendo, p. cta. Imas, S. José 429, 2o mp-2

Quintas

COMPRO quinta c|amplia casa s|afirmado, al Norte o Sur; Sarmiento 643, esc. 235. mp-2

SE compra quinta en Hurlingham, Bella Vista o San Miguel, con chalet con 3 dormitorios como mínimo. Dirigirse con plenos detalles a Suc. 14 C., Cas. Correo 14. mp-2v16

3—Venta de Propiedades
$ 1,30 LA LINEA

Casas y Chalets

AMPLIA y magnífica residencia con 1500 varas de jardín, en lo mejor de Belgrano; Arribeños 1286. Desocupada. mco-3v16

BELG. JURAMENTO, ARCOS

6 reg. deptos. 3 plantas, de liv., com., 2 y 3 amb., pocos gastos, a 122.000, fac. Produce 11 o|o s. la inversión. 73-5856.

BELGRANO: centro, petit hotel muy confortable vde. dueño, recep. completa, 3 dorm. y muy ricas depend. Puede visitarse de 10 a 18 hs. Moldes 1992. mco-3v16

CABILDO al 900, altos y bajos, negocio con la planta baja y muchas comodidades para fila., en altos: ampl. casa de 8 habit. y dep., ideal para profes. Inf. interes. únic., Diag. Norte 740, Villalba. mco-3v16

CASA de renta, Colombres y Rivadavia, 15 x 49 varas, 18 deptos., con serv. cent., moder., renta mensual $ 2.500. Precio $ 310.000, 1|2 a plazos; inf. 45-1127.

CASA bajos en Urquiza, 7 hab. y dep., p|servi., patios; Bebedero 5636, tr. 5616

EN V. del Parque, regia casa renta, 4 dptos. modernos construída a todo confort, desocupada, grandes facilidades, tratar dueño, Bolivia 2934. mo-3v16

FLORIDA, F.C.C.A., Sta. Rosa 2051, casa de 4 habitac., supergás, 375 varas. Vende Braga Menéndez. T. 33-2249.

M. del Plata, chalet amuebl. en loma Divino Rostro. Las Heras 3654, living-comed., 3 dorm., 8 amb., gge., dep. amp., jardín. 742 Martínez 1039, 10-13 h. to-3v17

4—Permutas
$ 1,50 LA LINEA

CAMPO parejo, pastoso, agua cerca buena, alambrado linda F. C. O., 2500 hects., por casa quinta o líquido $ 50.000, facilid. M. C. López. Viamonte 1532.

5—Comp.-Venta de Hacienda
$ 3,20 EL CENTIMETRO

COMPRO Sur Córdoba, 500 vacas o vaquillonas 3 añ., servidas, cualquier clase b. estado, Crotto, Belgrano 708. 33-9061. mp-5

6—Arrendamientos de Campos
OFRECIDOS — 0,90 LA LINEA

CAMPO bien empastado se ofrece para pastoreo de vacunos, yeguarizos o lanares, hasta diciembre o febrero próximos; superf. 2700 hras., 15 potreros, en fracciones desde 100 has. Ubicado entre las estaciones Faluche F. C. S. Realicó y Embajador Martini, F. C. O. Para revisar dirigirse campo "La Pebeta", encargado Honorio Córdoba, Estación Embajador Martini. Mayores datos, Curto, San Martín 66. to-6v19

Terrenos

ACASSUSO: Vieytes 958, terreno 900 varas, con casa muy antigua $ 23 la vara. Vende Braga Menéndez, 33-2249

MAR del Plata, vdo. terreno 10x35 m. calle, Córdoba, casi Luro, exc. ubic. barato. Martijena. Sarandí 1309. 26-3946.

TERRENOS una cuadra est. V. Sarsfield, 20x25 y 20x60 vs., véndense directamente, tratar propietario, 56-585. La Plata. mg-3

VENDO frente Riachuelo Rectif. 30.000 varas, 2 cuadras pavimento y pocas Puente Uriburu. Ideal p. industrias. Inf. inter. únicamente, Sarmiento 643, esc. 513 mo-3v15

VENDO lote en $ 250, Ru Porá, Sierras de Córdoba; Cabildo 2387. T. 73-4211.

Campos y Chacras

CORDOBA, Unión, vendo establecimiento 2100 hects., 14 potreros, casco, especc. agricult. y ganad. Lo mejor de la zona. Inf. int. direct. C. Correo 3015.

ESTANZUELA, 117 hect. de campo flor, alfalfado, con monte frutal, próx. pavimento y estación, zona norte Bs. Aires. También se venden las haciendas y útiles. Precio $ 125.000, todo incluí. Urtubles, San Martín 201, 3o. 4310, y 15 mp-3v16

EN Chivilcoy, vendo 90 Hs. s|asfal., flor; 250 Hs. s| asfal., c|mej., cerca ciud.; 180 Hs. flor, c|mej., b|lubic.; 20 Hs. flor, s|estación F. C. O.; 330 Hs. flor, b|ubic., c|mej. Inf.: F. J. A., calle Arias 63, Chivilcoy. F. C. O. mco-3

LUJAN: 3 lotes de 18 hect. ciu., juntos o separados, tierra flor, 20 cuadras pavimento y estación; Tucumán 1545, piso bajo, B. Celaya. to-3v16

MAR del Plata, a 3 leguas de la ciudad vdo. estancia de 400 hect., dirig. direct. C. V. Iriarte, Libertad 12, Bs. As.

SAN Pedro, 46 hect., con mejoras, pegos 15.000 cquiado y facilidades; Tucumán 1545, piso bajo, B. Celaya. v16

VENDO 1250 hect. de campo flor, próximo estac. F. C. P., Pcia. de Córdoba. $ 100 la hectárea. Se presta para loteares. Ubalies, San Martín 201, U. T. 33-4800. to-3v15

4—Permutas
$ 1,50 LA LINEA

CAMPO parejo, pastoso, agua cerca buena, alambrado linda F. C. O., 2500 hects., por casa quinta o líquido $ 50.000, facilid. M. C. López. Viamonte 1532.

5—Comp.-Venta de Hacienda
$ 3,20 EL CENTIMETRO

COMPRO Sur Córdoba, 500 vacas o vaquillonas 3 añ., servidas, cualquier clase b. estado, Crotto, Belgrano 708. 33-9061. mp-5

6—Arrendamientos de Campos
OFRECIDOS — 0,90 LA LINEA

CAMPO bien empastado se ofrece para pastoreo de vacunos, yeguarizos o lanares, hasta diciembre o febrero próximos; superf. 2700 hras., 15 potreros, en fracciones desde 100 has. Ubicado entre las estaciones Faluche F. C. S. Realicó y Embajador Martini, F. C. O. Para revisar dirigirse campo "La Pebeta", encargado Honorio Córdoba, Estación Embajador Martini. Mayores datos, Curto, San Martín 66. to-6v19

7—Dinero Pedido
Operaciones de Créd., Prést. e Hipot.
$ 1,20 LA LINEA

BUSCO $ 6000 t|seg., corto plazo, ofr. Cas. Cor., 3200, H. F. 350. mp-7

8—Dinero Ofrecido
Operaciones de Créd., Prést. e Hipot.
$ 1,20 LA LINEA

DISPONGO $ 25.000 1a. hip., s. prop. bien garant., al 6 o|o. 72-2023.

9—Com.-Venta Alh. Pied. Prec.
PEDIDOS — 1,60 LA LINEA

ALHAJAS Y BRILLANTES
PAGAMOS TODO SU VALOR
Joyería Broggi, San Martín 140
to-9v20

LA EQUITATIVA, Suipacha 540
Nuevo local compraventa, cambio.
ALHAJAS, BRILLANTES
mp-9v30ag.

13—Filatelia
PEDIDOS — 0,60 LA LINEA

FILATELICOS, compro colección del Brasil y Argentina, especializada en cuadros y bloques para coleccionista particular. Escr. Cédl. Identidad 43.833. P. Restante, C. Central. mp-13v15

15—Artíc.- para Señ. y Señorit.
SE COMPRA — 1,10 LA LINEA

A MARTA, compra vestidos calle, fiesta, tap. b. uso, a dom.; 35-4541. v20

A 47-9749 paga muchís, vestidos Sra., taill., tap., traj. homb. v17

FANTASIAS en b. uso cpro., coll., pd., puls., clips, regalos, etc.; 76-4063. v15

SE VENDE — 0,60 LA LINEA

A RAIMUNDA

Verdadera liquid, mod. ocasión, elegante colección trajes calle, noche, tap., vest. novia; Libertad 1071, U. T. 44-8152. v8s

A NELITA

Inauguración, verdaderas oport., trajes de calle, fiesta, tapados, pieles y traje de novia, Paraguay 1827, 4o I. 42-3635.

ALTA COSTURA vestidos, vendo de ocasión como nuevos; 71-3323. v17

AMELIA vende medias de seda natural baratas a domic. 66-1921. v17

A MARTA, liquida vestidos calle, fiesta y tap. ocas.; Cerrito 655, 4o. N.

CANAS tiñe, excel., por especialistas. Casa Weiss, Callao 714, 41-4109. v18

LIQUIDO a particular tapados, vestidos, traj. taill., m. b. uso; 44-3192. to-15v15

MARIA DEL CARMEN

Liq. vestidos de ocasión, modelos alta calidad. Precios rebajadísimos; Montevideo 928, 5o D; U. T. 41-2945. v19

POSTIZOS finos y rellenos para peinados. Casa Weiss, Callao 714, 41-4109 mo-15v18

PERMANENTES excelentes por espec. Casa Weiss, Callao 714, 41-4109. v18

TRAJE de novia vendo, 76-4245, de 12 a 16 horas. to-15v15

20—Pieles
OFRECIDOS — 0,70 LA LINEA

VENDO tapado nutria $ 300; U. T. 742-3047. mo-20

22—Art. p. Hom., Jóv. y Niños
SE VENDE — 0,60 LA LINEA

DAMOS vuelta traj. sobret., arregl. gral., gde. a chico; Montevideo 907, T. 42-0742. to-22

DESDE $ 15 doy vuelta traj., sobret., comp., B. Mitre 1653. T. 38-4778. v3la

23—Automovilismo y Anexos
SE VENDE — 0,80 LA LINEA

CHEVROLET mod. 1940, 4 ptas., 5 cubiertas muy buenas, muy poco uso, $ 7500; C. de La Paz 3093, U. T. 70-9927.

PACKARD Clipper 1941 de lujo, 50.000 kms., Junín 1839. mo-23v16

24—Alquiler de Automóviles
OFRECIDOS — 0,70 LA LINEA

ALQ. autos part., furgones, camiones, c|s. chófer; Güemes 4228. 71-0828. v20

26—Chóferes y Conductores
OFRECIDOS — 0,40 LA LINEA

CHOFER camión o particular se ofrece, muy práct. registro capital, buenos informes y referenciaq a satisfacción, sin pretensiones. 59-0213. mo-26

CHOFER prof. comp. pídalo Sociedad Chóferes Particulares: 71-9211. v23ag

CHOFER prof., buenos informes para familia; 45-5625. mo-26

CHOFER profesional, por medio día, muy buen informe: T. 31-5612.

30—Navegación
$ 1,20 LA LINEA

VAPOR español "Cabo Esparte!". La revisión tendrá lugar en la sección 4a. del dique 4, los días 16 y 18 de agosto de 8.30 a 9.30 horas.—Ybarra y Cía. Argentina, S. R. L. m-30v16

31|A—Policía Particular
OFRECIDOS — 1,30 LA LINEA

ANTIGUO detective Prince, vigilancias reserv. Sarmiento 846. T. 34-6518.

POLICIA PRIVADA: I. P. C. Investigaciones. Abs. reserva. 35-3399-3328. to-31v24 Agto.

32—Emp. Limp.-Lust. de Pisos
OFRECIDOS — 0,40 LA LINEA

ATENCION: "Los 5 Hermanos" encera, rasquetea pisos parquets dejando brillantes como espejos, limpian casas, lustran muebl., alfombras, c|máq. Prueba 44-0934 y 9524, Pueyrredón 2032-1731. mo-32v16

A $ 1 y 1,50 encero, limp. casas, lustro mueb.; 71-0870, Charcas 3447. v9s

A la Belga, enc., rasqueteo máq o cuchilla limp. casas; 44-9126. v16

A encerar pisos y parquets; La Esmeralda, 46-0530. mo-32v15

EX lustrador Maple de muebles, pianos, arreglo a domicilio. 54-8843. v17

LA PAZ, la mejor empresa para pulido de toda clase de pisos a nuevo, con máquinas modernas, encerado brillante y limp. de casas en c. punto. Llamo 37-3125 y 67-3092, P. L. S. Peña 517. v17

LA MARSELLESA, encerado de pisos; L. N. Alem 1334, 31-0184 y 31-4439. mo-32v17

38—Páj., Perros, Aves de Corr.
SE VENDE —. 0,50 LA LINEA

ADIESTRAMIENTO de perros. Instit. Suizo, C. Florida 768, San Andrés, P. C. C. A. T. 758 Y. Ball. 0600. Se venden perros de policía. mo-38

CACHORRITOS Chow-Chow vendo. B. Mitre 4260. mo-38

CHOW, Dachshund, Policía, Fox p. duro, Ching. T. 70-6283; Zapiola 4394.

DOBERMANN, Cocker, Caniche, Scotch, Pekín, Coly, Bull Francés; Av. Uriburu 1538, Olivos. Tel. 0538. v48.

VENDO

Cocker Spaniel de 6 meses, pura raza. C. F., Melo 2525, Florida, F. C. C. A.

40—Comp. de Mueb. y Mercad.
$ 1,60 LA LINEA

ANTES DE VENDER
A 47-9911, ALTO PAGO

Moblaje, pianos, mueb. franceses, ingleses antig., cuadros, alfombras, adornos, platería, porcelana, marfiles, heladeras eléctricas, cristales, cajas de hierro, ropa; Tucumán 1366. ap-40v18

A 71-2511 Balak compra muebles, pianos, máquinas, alf., cortinados, metales, porcelanas. Santa Fe 3610 bp-40v25a

A 62-0127 Pago su valor real p. mueb., pian., objet. arte alfomb., máq. coser, escr. V. Gómez 3070. v17

A 67-7177 Compro muebles, pianos, adornos, porcelanas, objetos arte. Charcas 1551. KREIMER. v26A.

A 71-7337 "CASA ITALIANA" compra muebles adornos, objetos arte, alfombras, etc. Soler 3924. v30ag.

A 41-6945 pago su valor real muebles, pianos, ador., plat., alfomb. máq. rop.; José, Arenales 2367. v16

A ERNESTO Compra muebl., pianos, adornos, plat., alfombras, obj. valor, 62-1586, Corrientes 2136, v18

A 71-7926 Santa Fe 2839 comp. muebles, pian. máq., ropas, obj.

41—Venta de Mueb. y Mercad.
0,90 LA LINEA

APARADOR dressoir caoba, pieza única, vdo. a part., $ 450; 742-0081. v16

VDO. mesa comedor, 4 sillones vaquetta y dressoir, $ 450, máquina Singer casi nueva, $ 350, colchones Pullman $ 80 c|u., arañas y elást, U. T. 60-4271.

VDO. reg. comed. inst., crist., etc. Victoria 2085, 1o, dpto. 3. mo-41

VENDO dos camas de bronce de una plaza; T. 42-0580. mo-41

43—Compra-Venta Art. Diver.
Ropas, Calzados y Art. Varios
PEDIDOS — 1,10 LA LINEA

A 47-8816, DAVID KUCHINSKY

Paga bien trajes, perramus, sobretodos, vestidos tapados, máquinas coser y escribir, platería, regalos, cristales, alfombras, calz. obj. en gral. Junín 673. v17

A 47-9984. "La Europea". Compr.
Ropa de hombre y señora. Máquinas de coser, objetos y regalos en general. Junín 422. mp-43v15

A 47-9749 José paga muchís, ropa us. homb., Sra., calz., objetos.

DENTADURAS, dientes post., chafal., ant. p. b. Cangallo 949 tp-43v16ag.

47-0199. ALVAREZ p. más trajes hombre, Sra., perram., ador., plat., obj.; Lavalle 2282.

44—Ventas Varias
0,80 LA LINEA

APART. vdo. espl. óleos, mueb. Coromandel, secrétaire-cómoda colonial, mueb. franc., alfomb. persas, vitrin., candelabr. crist., armas antig., etc.; 73-4196. bo-44v16

ALFOMBRAS ocasión, todas clases, heladeras, máq. lavar eléctr. Istilart, salamandras, San Martín 684. v16

ASPIRADOR y encerador Electrolux, último mod., $ 190 c|u.; 58-6423. v16

GOLF palos caña, madera, bolsa completa, o sueltos, present. en domicilio, pedir a A. Garófalo, Victoria 1486, V. Ballester. mo-44v15

HELADERA Philips, vdo. seminueva; Bmé. Mitre 1906. to-44v16

JUGUETES y fantasías en paño Lenci vendo, moldes y enseño en 1 mes. 26-1334. mo-44

VENDO soberbio juego cubiertos, araña y cómoda, antiguo; 42-8520. v15

VENDO cocina Volcán casi nueva, $ 300; Gualeguaychú 4030. to-44

46—Radiotel., Fonogr., Acces.
SE COMPRA — 0,70 LA LINEA

CASA

63—Depart. y Pisos sin Amueb.
OFRECIDOS — 0,80 LA LINEA

CORDOBA 1567, 4o. 8, alq. depto. mod. luj. am., liv.-com., 2 dor., hall, 2 bñ., p. serv., coc., ag. e., calef., helad., dep. mo-64v15

DEPTOS. AMUEBLADOS
CON SERVICIO DE HOTEL
terraza — cocina — frigidaire
estrictamente familiar
EDIFICIO VIGGIANO
CORRIENTES 785
mo-64v19

DEPTO. reg. amuebl., living-comedor, 2 dorm., amt. ch., c. de serv., cal., frig. y a. c. c., vajilla y cristalería; Talcahuano 464, 1o., C. Dirigirse al 5, D. mo-64v19

DEPTO. regiam. amueblado, alquilo tres meses, calle Arroyo, tratar 41-0695. mo-64v16

DEPTO. amueblado, todas comodidades, comparto con Sr. bien; 47-8829. mo-64v15

DEPTO. am., 3 dor., liv., comed., demás dep., tel., conf. ultramod. Callao al 2000. Tratar C. Pellegrini 1520. v18

DEPTO. chico, amueblado con lujo, a caballero; Juncal 1690. mo-64v17

EN Belgr., regia mansión am., de gran lujo, gran recep., 4 dorm. amp. dep. jard., gge., calef. Vila Alquila. 31-3371. mo-64v19

67—Casas—Chalets—Quintas
en Pueblos de Campo y Veraneo
OFRECIDOS — 0,70 LA LINEA

A CASSUSO, F. C. C. A., living comedor, 4 dormitorios, baño, coc., calefac., garage, jardín y pozo; Eduardo Costa 584. Tr. Casal, Manfredi, Pérego y Cía., Bmé. Mitre 226, p. 7o. T. 33-2651. mo-67

BELLA Vista, pens. Qta. Frisia; ideal fisam., desc., caballos; 656-0233. v16

FLORIDA, a 2 1|2 de estación
F. C. C. A., Av. San Martín 2669, a estrenar depto. de 2 y 4 hab., liv., com., todo confort. mo-67v16

LOMAS DE ZAMORA
Avda. Meeks 419, alq. deptos., aire, sol. to-67v20
LOMAS DE ZAMORA
Alq. Avda. Meeks 419, deptos. modernos y conf., rec. terminados. to-67v20

OLIVOS, alq. chalet liv-com., 3 hab., gge., calef., helad., dep., jard. Borges 1103, 4 c. est. Borges. mo-67

OLIVOS, Tucumán 3215, casa 3 dorm., garage, alq. Adm. Propied. San Martín 137. mo-67v16

PUNTA Chica. Con frente al río y sobre la barranca, Chalet lujosamente amueblado compuesto de recepción, 4 dormitorios, 2 baños, dependencias. Garage. Alquiler $ 650 mensuales. Tratar Cavigila, Florida 223. Escritorios 916|18. mo-67v16

RIVADAVIA, F.C.C.A., a 3 c. est. Segurola 315, reg. chalet amuebl., con todo lujo, 2 plantas, gran recep, 3 dor., 2 b. gge., calef., jard. Vila Alquila. v19

VICENTE LOPEZ
Chalet lujoso con calefacción, jardín, garage, hall, living, comedor, hall interno, 3 dormitorios, office, baño, alq. pesos 250. Agustín Alvarez 1269. mo-67v19

VTE. López, Alsina 781, sobre J. F. Uriburu (camino del bajo), chalet, gr. jard., 6 amb., supergás, com., $ 250.

Córdoba
PEDIDOS — 0,70 LA LINEA

ALQUILARIA casita sierras Córdoba, Diag. Norte 1185, 2o A; 35-6403.
OFRECIDOS — 0,70 LA LINEA

LA CUMBRE
Doy en alquiler, dos espléndidos chalets, completamente amueblados. Tratar Zetone, Lima 371. mo-67v16

67|B—Salas y Piezas en Pueb.
de Campo y Veraneo
OFRECIDOS — 0,50 LA LINEA

EN chalet moderno, con jard., alq. habit. amuebl., c. 1|2 pens., en Beccar, a. matrim., preferentemente estimá., Vte. San Isidro 743-1781, de 9 a 12. to-67|B

OLIVOS, en chalet con jard., pieza confortable, pens. ta.; 741-2674. v15

OLIVOS, en herm. residencia con jard., hab. con pensión; U. T. 741-5728. v16

SAN ISIDRO, Parque Aguirre. Se alq. gran hab. muy bien amueb., c. chimenea, teléf., calef., ag. cal., gran jard., 2 1|2 c. est. C. c., pens. Eduardo Costa 118

Córdoba
CORDOBA, ideal invierno, clima seco, familia recibe 2-3 únicos, muy económico, regímenes, comidas naturales, vertientes. Quinta "Mignone", V. Allende. mo-67|Bv16

69—Casas de Pens. y Hoteles
OFRECIDOS — 0,70 LA LINEA

BARRANCAS HOTEL
3 DE FEBRERO 2121 — U. T. 76-2914
A 100 mts. de estación Belgrano C y 20 mts. de la hermosa barranca, edificio nuevo, habit. moder., con baños privados, teléf., placard, etc., servicio de hotel y restaurant. Ser. completo, agua caliente y calefacción en abundancia. v17

EN casa luj. alq. ampl. sala am., c. pens., b. cal., otra int. Arenales 1637. to-69v18

FLORIDA 575, "Hotel", pieza luj. t|com.., c|vent., c|muebl. mo-69

HOTEL "El Cuyano", baños cal., pensión d. $ 4.50. Maipú 768. v18

70—Pensión en Familia
OFRECIDOS — 0,60 LA LINEA

A personas distinguidas, doy almuerzo o cena, casa honor.; Callao 86, 6o, dcha. to-70v16

BELGR., viandas a domic. com. familiar, precio mód.; U. T. 44-4374. v15

FLIA. daría como único pensionista almuerzo o almuerzo y cena a 1 ó 2 pers. 37-1647, de mañana. to-70

MANDO viandas a flia. distinguidas, comida insuperable; 72-5723. v15

71—Piezas sin Mueb. sin Pens.
PEDIDOS — 0,30 LA LINEA

BUSCO piecita para persona sola, de Palermo a Saavedra; T. 73-9985. Llamar a Carmen. bp-71v15

CAB. b. en flia. hab. sin m., c. tel., amp. ref.; Achával 279. mp-71

CAB. b. en flia. hab. sin m., c. tel., amp. ref.; Oro 2210. mp-71

EXTR., 3 may., busca 1-2 hab., c. coc., céntrico; T. 31-3660. mo-71v16
OFRECIDOS — 0,30 LA LINEA

EN dto. alq. hab. s|muebl., Sr. solo, t|úinq., com., tel. Venezuela 670, 1o., 3. mo-71v16

73—Piezas Amueb. sin Pensión
OFRECIDOS — 0,40 LA LINEA

ALQ. a matrimonio emplead. o señor disting., habit. am. en dpto. moderno, único inquil. 35-0575. mo-73

ALQ. herm. hab. am. a Sr. culto, tel. y com., único inq.; Talcahuano 438, 3o. L, 2o. piso. mo-73

ALQ. hab. am. a matr. empl., calef., ag. cal. cent.; Defensa 681, 6o., K. to-73v16

A cab. correcto alq. habit. amueb., vent., ag. e. c. 48-1916. to-73

ALQ. pieclta amuebl. a señora o señorita, única inq.; T. 47-2884. to-73

ALQ. hab. b. am., baño contiguo; Córdoba 785, 4o, 7. to-73

ALQ. habit. amuebl. a caball. Ver 12 a 20 hs.; Tucumán 1538, 1o., B. v17

ALQ. pza. am. en altos, c. 2 vent., ag. cal., cent., Paraguay 1069, 4o. izq.

BELGRANO, 2 piezas amuebladas; Congreso 2361. bo-73

HAB. regiam. amuebl., único inq., $ 120 alquilo; T. 37-6635. to-73v17

HABIT. conf., amuebl., a caball., con ref.; Santa Fe 1183, 1er. piso. mo-82v17

SE alquila habitación amueblada para Sr. solo; Río Bamba 66, hay teléf. v16

74—Piezas Amueb. con Pens.
PEDIDOS — 0,50 LA LINEA

ALQ. habit. am., con pensión a cab.; Luis Sáenz Peña 160, 6o. B. tp-74

PIEZA grande, bien am., med. pens., a c. cent., calef. Av. Mayo 1480 5o. v17
OFRECIDOS — 0,50 LA LINEA

A Juncal 2164, en lujosa residencia de flia. alquilo habitación con pensión, hall invierno, luz, confort. Jardín. v15

ALQ habit. amuebl. c. pens., a pers. hon., todas comod.; Montevideo 757, 3o. piso. to74v16

ALQ. pieza regia, amuebl., para matrim o 2 pers., exc. pensión Francesa., San Martín 523, 6o piso. to-74v16

ALQ. pieza amuebl., con pens.; Arcuéenaga 978. to-74v16

ALQ. a 2 pers. pieza am., pens., casa flia.; Ayacucho 730. to-74v16

ALQ. hab. am. c. pens. a matr. o caball.; Carlos Pellegrini 1141. v15

ALQ. reg. hab. b. am., c|pensión familiar; Uruguay 1182. mo-74

ALQ. hab. reg. am. a matr. dist., pens., luz natural; Charcas 2017. v16

ALQ. habit. p. caball., amuebl., c|pens. Libertad 192, 4o piso. to-74v15

ALQ. a cab. reg. hab. am. a c., t|úinq., ent. indep. 31-6837. mo-73

BELGR., alq. sala am., con pens. la., casa flia., jard., gge., todo confort; Echeverría 3091. bo-74v16

BELGRANO R, alquilo habitación amueblada con pensión; Zapiola 1791. U. T. 76-2297. bo-74v17

BELGR., Barrancas, José Hernández 1992, T. 76-0800 y 0972, piezas bien amuebl., pensión fina, gran jardín. v20

EN espléndida mansión flia. alquila hab. amueb., c|pens., para 1 ó 2 pers. Estomba 2696, Fte. Est. Coghlan. v20

PIEZAS am., mucho sol y aire, exc. almuerzo, 1-2 pers., desde $ 140, casa disting.; Callao 339, 5o., mo-74

PIEZA amueblada c. pensión alquilo a matrimonio o caballeros honorables, en casa regia; E. Ríos 735. v16

PIEZA amueb. a personas mayores, con 1|2 pensión, por día; 45-4801.

PIEZA amuebl. c|pens. a matrim. ó 2 Sres.; Junín 851, 4o., derecha.

SE alq. habit. amueb. c. pens., todo confort., ag. cal.; Río Bamba 1050. v15

75—Piezas Am. con o sin Pens.
OFRECIDOS — 0,50 LA LINEA

EN casa de señora honorable alq. pieza con o sin pensión a señora sola o señorita, ún. inquil., referencias mutuas. Victoria 3010. mo-75v16

HAB. am., persona hon., c|s. pens.; T. 79-0121. to-75

LEANDRO N. Alem 1514, 6o. depto. A, esq. Esmeralda, habit. conf. amuebl., c|s. media pens., a caball. disting. v15

76—Salas sin Mueb. sin Pens.
PEDIDOS — 0,40 LA LINEA

MATR. nonor. busca sala o hab. c|p., dep. mod., ún. inq., b. Norte, 72-0312
OFRECIDOS — 0,40 LA LINEA

ALQ. sala y antesala a profesionales o Mayores. Azcuénaga 1388. 41-8513.

78—Salas Amueblad. sin Pens.
PEDIDOS — 0,40 LA LINEA

ALQ. 2 salas am., matr.; Victoria 1910, 6o., depto. A. tp-78v17

BCO. salita en dep. mod., sol, cerca subte. Pal., Cas. Corr. 1837. mp-78

MATRIMONIO respetable desea alquilar sala amueblada, radio céntrico, preferible con cocina "A, A", Corrientes 576. mp-78

MATRIMONIO empleado desea sala amueb., depto. moderno. 42-6881. v16

SR. solo busca sala bien amueb., casa poca flia., seria, ref. mutuas; escribir: B. R. G., Rivadavia 1255. mp-78v16
OFRECIDOS — 0,40 LA LINEA

ALQ. sala y salita am., todo conf., ún. inq. Maure 2377, 2º p., depto 6, sub. sin llamar. mo-78v16

ALQ. a señor solo sala amueb., baño cal., tel. Bmé. Mitre 1305, 5º p. J.

LEMANY, Cevallos 452, a señor, salas indep., amuebladas, todo radio. v20

BELGRANO, en chalet, habit. amuebl., 9 con terraza, hombre solo, agua cal., tel.; Almendros 1075. bo-78v20

EN depto. flia. alq. sala y hab. am. ún. inq., agua cal. y teléf. Libertad 70 piso 5o., depto. J. U. T. 37-2570

MATRIM. honor. alq. salita am. a cab. Mármol y Victoria; 60-9599. to-78v15

SALA en depto. moderno, matr. o señor solo; México 2225, 2o., I. v16

SALA bien am., cerca subte., agua cal., teléf.; Agüero 1614. to-78v15

SALA amueb. a caball., baño cal., único inq.; 37-5788. to-78

SALA amueblada, todo confort, Lavalle 357, 5º, 52. mo-78

79—Salas Amueb. con Pensión
PEDIDOS — 0,50 LA LINEA

SEÑORITA formal, empleada, busca sala con pensión, ag. cal., tel., $ 130, en casa de familia, cerca Sarmiento y Reconquista. L. H. B 97, C. Correo 3200. mp-79v16
OFRECIDOS — 0,50 LA LINEA

ALQ. sala amueb., con pens. a 2 caball. Belgrano 1779. to-79v15

ALQ. reg. sala c|pens., matr. ó 2 p., a. c., calef., tel. S. Martín 561, 5o., R.

ALQ. salita, pieza amuebl., 2 pers. con pensión; Suipacha 119, 3er. piso.

BELGRANO, Barrancas, en lujoso pequeño hotel alq. reg. sala amueb. con balcón, excel. pensión; Zavalía 2058, 3 de Febrero 2045. bo-79v20

BELGR. R, 2 c. est. sala p. mat. apto c|l. priv., am., c|pens. Superí 2156. mo-79v17

BUSCO compañero estudiante para salita am., c|pens. Arenales 2707, 2º v17

BELGR. R., sala con balcón, am., c|p., pers. disting., t|conf.; Vidal 2127, v16

BELG., sala b|am. a matr., c|pens., conf. José Hernández 2174. bo-79v19

EN barrio Norte alq. reg. sala am. a matr. disting., c|pens. Ira., ag. cal., calefacc., $ 250; U. T. 41-1118. v16

FAMILIA francesa alquila a caballeros salas amueb., con pens., todo conf. Viamonte 1596, 6º piso. mo-79v16

RESIDENCIA Jeannette, alq. salas y hab. am., c. pens.; Uruguay 969 v17

SALA reg., bien am., matr. dist., pens., casa tranq., ag. cal., tel., etc. Las Heras 1900. to-79v15

SALA amuebl. c. pensión, a matrim. dist., se alquila; Tucumán 1679, 4o. mo-79v15

SALA am. c|pens., matr. ó 2 may., casa tranq., teléf.; Arenales 2707, 1o. to-79v16

SALA b. am., c. pens. conf. a cab. dist. Ambiente italiano; 48-5376. v15

SALA am., pens., ag. cal., jard., terraza, 1|2 c. S. Fe, Billinghurst 1748. v18

SALA y pieza regiam. amuebs., con pensión, Maipú 490, 31-7360. mo-79

SALA am. con pensión, ag. cal. U. T. 48-6525, Córdoba 2404, 4º, dcha. v16

SE alq. salita amuebl. con pensión, p. 2 pers.; Arcos 2035. bo-79

SALA amueb., cal., exc. pens., a 2 caballeros o matrim. empleados, 42-3938.

950 RIVADAVIA 950
Sala y hab. reg. am., ultramod., ag. cal. calef., exc. comida, amb. fliar., mód. v16

80—Salas Amueb. c|o sin Pens.
OFRECIDOS — 0,50 LA LINEA

ALQ. regia sala am., t|conf., matr. o Srtas., con o sin media pens. Santa Fe 1317, 4o., depto. 7. to-80v15

ALQUILO sala bien amuebl. y comodidades, con o sin pens., en compañía de Sr.; Río Bamba 478, 3er. piso. v15

ALQ. sala amuebl. todo confort, para matr. o dos hombres, con o sin pensión. Céspedes 3518. mo-80

81—Locales p. Oficinas y Esc.
OFRECIDOS — 0,60 LA LINEA

ESCRITORIO
Zona centro, moder., hall, 2 cuartos, toilette, $ 230, permuto otro más antiguo, hall, 3 cuartos; Av. R. Sáenz Peña 730, 9o., escrit: 95. to-81v15

82—Locales p. Negoc. y Depós.
OFRECIDOS — 0,60 LA LINEA

ADMINISTRACION DE PROPIEDADES
Suffern Moine y Cademartori
Sarmiento 528 — U. T. 33-0201

SE ALQUILA LOCAL EN CONSTRUCCION
Av. Belgrano esq. S. del Estero
Edificio comercial, con sótano, planta baja y piso alto, 900 metros cuadrados con 15 metros a la de Belgrano y 24 metros a Santiago del Estero. Se termina de acuerdo a las necesidades del interesado. mo-82v17

A ESTRENAR — GÜEMES 4888
A 100 METROS ESTACION
SCHUBERT. PACIFICO
Alquílase en casa de deptos. local de 33 metros cuadr. y depend., $ 150. mo-82v16

84—Compra-Venta de Negocios
OFRECIDOS — 0,60 LA LINEA

FABRICA DE MOSAICOS vendo, completa, c|todas las maqu., con gran clientela y afamada en la zona. Capital aprox., $ 30.000. Inf.: F. J. A., Arias 63, Chivilcoy, F. C. O. mo-84

NEGOCIO con comod. para flia. transfiero, 50 metros Harrods; 32-2362.

SE vende fábrica en plena marcha, con 700 clientes, produciendo artículo usado en hilanderaís, frigoríficos, confiterías, farmacias, cédula 644.521. v17

VENDO acreditado negocio bombonería y artículos regalo ubicado barrio Norte, elegantemente instalado, teléfono, empleada experta. Dirigirse Poste Restante Sucursal 10, Carlos Pellegrini. v15

86—Cont. y Tenedores de Lib.
OFRECIDOS — 0,40 LA LINEA

CONTADOR público nac., joven, ofréc., amplia exp. comer., ind., adm., propieyes obreras, auditoría, C. I. 2388127, Suc. 3. Pueyrredón 190. mo-86v16

CONTABILIDAD, réd. benef. extraord. ventas, costos. Contad. Caseros 3249 mo-86v16

87—Traductores y Redactores
OFRECIDOS — 0,40 LA LINEA

CORRIJO libros particulam., cartas, P. V., 24, C. C. 3200. mo-87v15

88—Emp. Esc. y Dep. de Com.
PEDIDOS — 0,70 LA LINEA

SRTA. para escr., pref. perito merc. o maestra. Por carta, A. Sánchez, Corrientes 485. mp-88v15
OFRECIDOS — 0,30 LA LINEA

HOMBRE culto, inmejorables referencias, p. cualquier ocupación o empleo, ofréc. F.W.A. Vlamonte 2075, 19 B.

89—Corred., Agent., Represent.
OFRECIDOS — 0,30 LA LINEA

BENEDICTO Pinto Bonifacio, acepto representaciones para Brasil, viajo mensualmente, dirigirse por carta, Corrientes 1125, 9º A. mo-89v12s.

92—Instit., Coleg. y Academias
0,60 LA LINEA

ACADEMIA PITMAN
D. Norte 570, Callao 348, Florida 528, Brasil 1022, Cabildo 2261, Boedo 729, Rivadavia 5227, 7176 y 11.358, Corrientes 5305, Santa 2140 y 4522, Monroe 5185, Avda. S. Martín 2390, Cuenca 2835, Alte. Brown 1331, San Juan 1880, Avellaneda, c|a. media pens., a caball. disting. v15

CURSOS PRACTICOS Y RAPIDOS
a toda hora, en clase y por correo, Máquina al tacto, Taquigrafía, Contabilidad, Aritmética, Caligrafía, Ortografía, Exámenes, Banco, Dibujo, Inglés, Francés.
APLAZADOS, LIBRES, INGRESOS
NACIONAL, COMERCIAL, NORMAL
250 profesores expertos diplomados. Ayuda a empleos. Millares ex alumnos ya bien colocados por su "Oficina de Empleos", gratuita a todo alumno. Pida interesante prospecto y ensaye gratis. mo-92v16ag.

ACADEMIA, "Luis Pastor", Ingreso E. Naval, C. Militar, Liceo Militar. Pupilos y extern. Medrano 272, 62-1284. to-92v23ag.

93—Profesores y Maestros
OFRECIDOS — 0,40 LA LINEA

ALUMNOS prep. exam. maestra, enseña anatomía, historia, dib., francés, ital., piano, solf., casa o dom.; 41-7215. to-93v17

A $ 11 por mes clase individual, bachillerato, normal, grados, idiomas, ortografía, domic. o casa; 23-6403. v15ag.

APLAZADOS ingres., matem., idiomas etc., prof. 47-7975. Alsina 1927 y dom. to-93v30ag.

A $ 5 prep. inglés, franc., mat., fís., quím., cast., bach., eq. 79-1141. v11

BRIDGE, profesora, da lecc. a principiantes, además para perfec.; 31-8476 mo-93v16

CASTELLANO. Clases prácticas, Método rápido niños, adultos, conversación y dicción clara extranj. Profesora superior; Anchorena 1684. T. 41-1685.

CLASES indiv. de inglés con Srta. inglesa, prof. de Oxford, $ 20. 31-8682, de 10.30 a 11.30 hs. mo-93v16

CLASES particulares de asignaturas secundarias. 34-6650. to-93

FRANCES, profesora joven, culta, diplom. Universidad París, exam., niños, señoras; 71-1039. to-93v30A

FRANCES, profra. paris., gramát., lit., conv., práct., Alianz., coleg. 42-3366. to-93v13S

FRANC., prof. jov., culta, dipl. Univ. París, exam., niñ., Sras. 71-1039. v30

FISICA, química, prof. del Ins. Nac. -Profesorado, maestra normal. 47-7713

INGLES aprenda rápido tomando lecciones con un profesor londinense, oral, conversación y pronunc., va a domicilio. 38-8104. mo-93

INGLES, convers.: taquigr.: e español, profras. londinenses y normal, 33-5954. Cursos $ 10. Piedras 76. v19

INGLES **Mres. Poole,** cursos convers., prepara 4x1|2 exam., ingres. Charcas 1449. 44-8747. v20a

INGRESO ingenier., curso acelerado, 20 agosto 20 diciembre, Tucumán 1958, depto. 3. U. T. 48-4582. to-93v16

INGLES p. londinense; C. Pellegrini 1337, 7o. p., d. P., 42-1121. mo-93v30

IDIOMA RUSO. Profesor universit., sistema moderno. T. 26-2598. mo-93v20

INGLES a domicilio, lectura, conversación., exám. 38-1181. mo-93v15

LATIN, CASTELLANO, GRIEGO, Pfras. Pegres. ing. N. P. Sec. T. 59-5922. v15a.

MATEMATICAS, inglés, francés, ingresos, secundaria prof. Quaranta, Quito 3850; 45-3288. mo-93v15

MATEMATICAS, física, química, profesor espec. 54-9126. mo-93v29ag.

MAESTRA prof. prep. prim., aplaz., matem., ingr., libr. Inglés a dom.; 54-5395. mo-93v26a

MAESTRO ofréc. coleg. y lecciones a domicilio; Valle 651, 60-3257. v3ag.

MAESTRA normal da lecc.; Solís 206, 8o. depto. 22. U. T. 38-8339. v17

MAESTR. norm., experta, ingresos, secund., libres, aplazados. 54-5899. mo-93

PROFRA. prep. prim. y secund., ayuda deber. Callao 1621, 44-1370. v18

RUSO enseño a domic. a mayores y niños, estudio agradable y fácil. 72-1041

TAQUIGRAFIA, dactilogr., profesora enseña, 3 mes. 62-4789 to-93v6S.

94—Profes. de Música y Canto
OFRECIDOS — 0,40 LA LINEA

CURSOS esp. ingr. al Conserv. Nac. y T. Colón, canto, armon., contr., piano, solf., teor. R. Peña 232, 6o. B; 38-9210 to-9v30ag

CANTO lecc. clásico, popul., prof. clas, C|piano, solfeo, Talcahuano 335, p. 2º

PIANO, evolución total de su enseñanza por sist. exclus.; demostración gratis a domic., niños adult.; 47-0765.

97—Profesores de Baile
OFRECIDOS — 0,60 LA LINEA

APRENDA DANZAS CON GAETA
A un estudio de bailes serio y de amplia responsabilidad moral y material debe concurrir si desea iniciarse o perfeccionarse, para ello únicamente estudio "Gaeta", instalado en su propio edificio de 4 pisos, salones reserv. p. cada alumna o alumno. Cangallo 1610. 38-2614. mco-97perm.

DARAGO-VICTORIA
Aprenda Rumba, O'Samba, Woogie, Tango, etc. Lec. priv. niños. Avda. Quintana 111. Mayores, Juncal 1233, 2o. A, 42-4956 to-97v17

CLASES indiv. de inglés con Srta. inglesa, prof. de Oxford, $ 20. 31-8682, de 10.30 a 11.30 hs. mo-93v16

CLASES particulares de asignaturas secundarias. 34-6650. to-93

FRANCES, profesora joven, culta, diplom. Universidad París, exam., niños, señoras; 71-1039. to-93v30A

FRANCES, profra. paris., gramát., lit., conv., práct., Alianz., coleg. 42-3366. to-93v13S

FRANC., prof. jov., culta, dipl. Univ. París, exam., niñ., Sras. 71-1039. v30

FISICA, química, prof. del Ins. Nac. -Profesorado, maestra normal. 47-7713

INGLES aprenda rápido tomando lecciones con un profesor londinense, oral, conversación y pronunc., va a domicilio. 38-8104. mo-93

100—Libros Nuev. y de Ocas.
SE COMPRA — 0,70 LA LINEA

A b. prec. comp. lib. y biblíot. "Editorial Argentina"; Ayacucho 404, 47-3618. to-100v24A.

A domicilio, capital y provincia, compro toda clase e idiomas libros, revistas, textos, etc. U. T. 34-5038, 35-7109. mp-100v13ep.

A domic. "Librería Sardá" comp. lib. ant. y mod.; Libertad 891, 42-8233. to-100v21ag.

ALTO precio pago libros Derecho, Hist. Liter., Arte, Corrientes 1301, 38-9615. mp-100v8s.

ALTOS precios pago sus libros; Lavalle 1284, U. T. 35-1789. tp-100v4S.

LIBROS y revistas compra "Librería Moro", Corrientes 1356, U. T. 38-2541 to-100v17

101—Profesionales Diversos
PEDIDOS — 0,70 LA LINEA

BIOQUIMICO o práctico en análisis, se nec., Dir. Rivadavia 1364, 8 a 10 hs. mp-101v15

SE vende consultorio médico, tratar Boyacá 1090. mp-101

101|A—Masaj., Calist., Pedic.
OFRECIDOS — 0,70 LA LINEA

ANNY, masaj. reduc., circulación, pedic., manic., limp. cutis; 73-4763. v18

AMELIA, masaj. dipl. grad., reuma, obesidad, inyecc. Sras. sol.; 76-2828.

B. Más. Sarmiento 1137, pr. méd. Consulte t. el día, de 8-21. 35-7740. v12s

SRA., masaj. parálisis, reuma, ciática, obesid., a Sras., va domic.; 73-9295. v2

104—Parteras Diplomadas
0,60 LA LINEA

A BACIGALUPPI E. H.
Partera. Consultas de 8 a 18 hs.
RIVADAVIA 2368, 1o. T. 47-5056
to-104v12sept.

A. VALLERGA, PARTERA
Consulta todos los días
CORRIENTES 1327, U. T. 38-3386
to-104v4S.

A Fabbri, Paraná 260, T. 35-3995
PARTERA — CONSULTAS
todos los días y domingos 9 a 20 hs. v31

A Pérez Sarmiento, partera; Paraguay 1247. U. T. 41-1513 to-104v15a.

A PINORI, PARTERA, LAVALLE 1898 47-3656, pr. md., cons. t. el día. v25a

B. Más, Sarmiento 1137, pr. méd. Consulte t. el día, de 8-21. 35-7740. v13

CANNING 2457, Sta. Fe, Part. Emma González. Cons. t. días. 71-3436. v3s.

109—Oficios Diversos
OFRECIDOS — 0,40 LA LINEA

A RENÉ CHARLES
L' HOMME DECORADOR
SAN JUAN 2850—U. T. 45-0388
FUNDAS PARA MUEBLES
Mil gustos en géneros clásicos, solfil, cretonas, pompadour, brin. Se hacen con vivos, bolados o flecos, quedan como tapizados los muebles, se mojan los géneros, así no achican más; colores firmes; juegos desde $ 60, planos $ 30 otomanas o lit. de repos. $ 25. Se admite género. Confección desde $ 15 el juego. Se entrega a las 24 horas

CORTINADOS, STORES
doble bando; divisiones de ambientes, últimas creaciones; agarraderas a borlas estilos francés, inglés, norteamericano. Muestras, dibujos y precio en el acto. Se admiten géneros, nuevos o usados. Los stores y cortinas se adaptan de una casa a otra. Se limpian se entregan como nuevos, no chingan que esto es muy importante en lo usado. Géneros para cortinados de alta novedad. Voile suizo y otros. Se mandan muestras, dibujos y precio en el acto, por grande que sea lo encargado. Se entrega dentro de las 24 horas. Ni garantía, ni seña, al adelante en dinero admito. Tapicería en general.
Llame 45-0388 - RENÉ CHARLES
to-109 v6 Sept.

ADRIANA, tapizados, decor. Precios de propag., por teléf. a 35-0851 y 35361. mo-109v17

ARREGLO máq. de coser y escribir a domicilio; T. 59-1712. to-109

BORDADOS
En bordados en Oro y bordados en general se especializa el Taller de la Asociación del Divino Rostro, cuyos precios son moderados. Chubut y Campichuelo, U. T. 60-1277, Caballito. mo-109v30 s.

BONFIGLIO lustra, reforma muebles, tapiza; Anchorena 756, 79-0389. v8S.

CERAMICA
Asociación del Divino Rostro, Compichuelo 1041. Se ejecuta: Cerámica artística, imágenes, fuentes, bancos, azulejos sevillanos. Llamar a los números 60-2388 y 60-1277. Un técnico va a domicilio. v30a.

ENCUADERNACION
En el Taller de Encuadernación de la Congregación del Divino Rostro, Avda. Angel Gallardo y Campichuelo, se hacen trabajos de encuadernación desde 1|2 tela hasta las encuadernaciones de lujo. U. T. 60 Caballito 1277. mo-109v30 s.

FUNDAS - FUNDAS
Para todo mueb., las más bonitas y baratas SEÑORA: Nos compra el género, la conf. es gratis. Gén. y corte úlc. creac. Pida muestras. Voy domic., ciud., pueblo ref. tap. Cort. ahora CABELLO 3321.
U. T. 71-8772
to-109v16a

LUSTRO, monterio muebles a domic., ebanista Juan, cert. Thompson 67-6761 mo-109v18

LUSTRO y arreglo toda clase de muebles; U. T. 47-5925. mo-109v16

PARA SUS TAPIZADOS
La clínica del mueble y tapizado; Federico Lacroze 2834. U. T. 73-9277, v15a.

TAPICERIA Liberman arr. sillas, sofás, fundas, cortin., stor., va dom., créd. sola firm. R. Peña 1755, 41-8012. v7S.

TAPICERO ex oficial "Harrods", compost., reform. Va dom., bto.: 76-1961. mo-109v17

TAPICERO decorador, ref., encarg. fund., cort., pr. méd.: 63-4823. v15

110—Pintores, Empap. y Afin.
OFRECIDOS — 0,50 LA LINEA

BARNIZAMOS puertas y persianas, trabajo garantido, p. prec.; T. 61-3577.

DIANA, albañil, pintura, empapelados. 66-1172. mo-110v15

PINTOR, empap., albañ., blanq., brto., trab. gar.; Corrientes 1911, 47-3859.

PINTO a máq. galpones, caballer., cabañas, yeserías, albañ., saco humedad, voy af.; 42-3725; Charcas 1385. v15

PINTO, empap. blanq., albañ., arreg. en general; 44-6767, Arenales 2330. to-110v17

PINTO, empapelo, blanqueo, trabajo esmerado, 42-1969, Av. Quintana 439.

PINTO, empapelo, yeso, casa depto., locales, barato; T. 76-1691. bo-110v17

111—Jardineros y Quinteros
OFRECIDOS — 0,30 LA LINEA

A la Oficina Técnica Ing. Benito J. Carrasco, para proyectos y trabajos. Cuidar jardines, etc., en ciudad o campo. 25 de Mayo 11. U. T. 33-0371. me-111

BUEN jardinero - quintero italiano, comp., ofrécese, con certif.; 31-5584.

ENCARGADO jardinero, parquero, se ofrece, m. b. recomend., voy solo o matrimonio, ella casera, entiendo motores y carp. U. T. 657 San Miguel 0340.

HOMBRE solo, encargado, se ofrece, arboricult, parque, jardín, etc., competente, va estancia, ópt. certif. de años. Ref. A. B., Colón, 288, Córdoba. v17

JARD. quint compet., para florista, frutales, poda, injerta viña, c. a. 31-2891. to-109

JARDINERO polaco, joven, ofr. p. medio día, parques, jardines, b. ref., 13 años en la misma casa, muy competente. Tr. U. T. 743-0020, S. Isidro. v18

JARDINERO comp. p. flores, jard., invern., parque y quinta, solo o encargado; U. T. 31-2187. mo-111v16

JARD. profes., const., reform., cuida, desinfecta, día o tanto. T 741-1176.

JARDINERO o parquero, va a Córdoba. T 26-1439. mo-111v15

JARDINERO-quintero joven se ofrece, bien recomendado; U. T. 32-0233. v15

JARDINERO comp., floricultura, quinta se ofr. Chacabuco 466, 34-7930. v16

QUINTERO, transplantar, podar, cuidar parque; Jorge Weiss, Pueyrredón 1211, T. 44-7044. mo-111v15

112—Mayordomos y Agricult.
PEDIDOS — 0,60 LA LINEA

BUSCO mayordomo para administrac. estancia 1500 has. zona M. del Plata, muy compet. vacunos, lanares, agricult. y contabil. Certif., refer. y ampl. datos pers. bajo A.A.A. 220, C. C. 3200. v17
OFRECIDOS — 0,40 LA LINEA

AYUDANTE contabilidad estancia, 24 años, persona seria, entiende trabajos rurales. Rioja 3061, Rosario. v16

EL C. de Administrad. y Mayordomos Rural ofr. mayord. y pers. aux. compet. y hon.; Av. de Mayo 1370. 37-0406.

ENCARGADO est., casado, práct. agric., ganadería y tambo; 33-4781. v15

HOMBRE práctico todo trabajo de caña de toros, neces. Eduardo Costa 3063. tp-112

MAYORDOMO casado, muy práct. en ganadería, agricultura y tambo, experto en compra-venta de ganado en gral., con amplias referenc., para cualq. zona. Chacabuco 360. 33-4781. v17

MAYORDOMO extr., casado, 45 años, 22 res. en el país, agricult., ganadería, vac., lanar (tamb. zona Patag.) tambo, granja, etc., plant. frut. y forest. pfr. Federico S., 25 de Mayo 367, h. 40.

115—Costureras y Modistas
PEDIDOS — 0,60 LA LINEA
COCINEROS

OFICIALA y medio oficiala, alta costura, Paraguay 856; piso 1º dpto. 3.

PRIMERA vestidos, muy competente, necesita Astesiano, Talcahuano 1071.

TEJEDORAS a mano para guantes, con dos agujas, neces.; Alsina 1248, depto. 1, planta baja. tp-115v15
OFRECIDOS — 0,30 LA LINEA
ALTA COSTURA Y LENCERIA FINA
MODELISTA PARISIEN
Creaciones Vestidos Novia, Fiesta, Sport, Ajuares, Blusas, Deshabillés. Acepta tel. 42-7821, JEANNE DE MARBO; Junín 1371. tp-115v12sep.

APRENDA corte y confec Sras., niñas. A cursos rápidos. Fund. 1898. Medios a medi.; Esmeralda 673, U. T. 31-0430. v20

APR. corte, confec., en 1 mes, $ 30; "Sist. Robain", en 2 meses otorgo dipl.; Ayacucho 117. 47-6442. to-115v28.

ALTA costura, modelos $ 100, fac. pago. Arroyo 932, 2º B. 41-5075. v8s.

ARREGLO, hago vestid., tapad., prueba a domicilio. T. 31-2182. v15

HECHURA vestido $ 12, tapados $ 15. U. T. 42-5127. mo-115

MODELISTA sombreros, vestid., tallieur, hech. y reform., prueba y ret. a domicilio; 63-9861. mo-115

MODISTA fina, modelos exclusivos; U. T. 42-3890; Paraná 1017. to-115v17

MODELISTA sombr., vest., lencería fina. bebés, niños; 42-2217. to-115v12

MODISTA fina, hech. vest. d. $ 12, tap. $ 15; J. M. Moreno 412, 60-9572 v24a. Alvear 1580, 3r. piso. mp-122

MODISTA se ofrece 1|2 día c. familia, buenos informes. 47-8842. v15

MODISTA precios módicos; U. T. 41-0835. mo-115v16

MODISTA comp. se ofr. a domic., por día; 41-1809. mo-115

PELETERA toma medidas, modelos de gran chic; 71-7875. to-115v30ag.

SASTRE Sra. hago trajes, tapado, hechuras finas, precios mód., ref. de hombre a Sra., sale como nuevo, también smoking.

AVISOS DEL DIA Y VENTAS A EFECTUARSE HOY Y MAÑANA

BRAVO BARROS y Cía.

Excelente campo en Baradero.

104 hect. s|ruta Panamericana

Parte de los campos de Sáenz Valiente; a 700 mts. del camino Panamericano, que se pavimentará, altura mojón 132. A 3 leguas al Sud de la estación y ciudad de Baradero. Tierras de calidad superior, sin desperdicios. Base, $ 520 hect. A plazos.

El **5 de septiembre**, a las 15 hs., en nuestro hall. Plan planos.—Bravo Barros y Cía. 04735 v.15

MUCHACHAS

AMuchacha se da pieza y comida a cambio quehaceres; Junín 1084, bajo. ap-122v16

CHICA joven se neces., para pequeños quehac. Tratar de 12 a 16 hs.; Libertad 1020, sueldo $ 30. tp-122v15

CHICA para atender un niño neces., con referenc. Charcas 829. v17

CHICA ayudar quehac., sin retiro, $ 40, rec.; Cangallo 2540, 1o. A. v15

CHICA para ayudar quehaceres, casa flia., necesito. 41-3261. tp-122

MUCHACHA neces. para trabajo doméstico, gral. de Srta. mayor, hasta las 12, sin comida, presentarse después de las 13, Charcas 934, 2o. A. mp-122

MUCHACHA con cama necesito para ayudar en todo, poca flia. extranjera, bien recom., buena presencia; Laprida 1164, Vte. López, 741-1724. v17

MUCHACHA ayudar quehaceres atiende niño 3 años, $ 60, hay mucama y cocinera; T. 73-2717, Estomba 2329. bb-122v15

MUCHACHA para cuidar nena, de 20 a 24 hs., sueldo $ 40; tratar únicamente de tarde, Av. de Mayo 1239, 2o., C.

MUCHACHA todo trabajo, entienda cocina, neces. Tacuarí 736, pta. baja A. tp-122v17

MUCHACHA mucama gral. neces., c. planch., s|ret.; Arenales 2409, 4o. p. tp-122v16

MUCHACHA neces., cocina sencilla, para señora sola; U. T. 44-3978. Tratar de mañana. tp-122v16

MUCHACHA recom., para atender niños. Tratar de 8.30 a 11.30 y de 14 a 17 hs., neces.; Viamonte 524, 1o. v16

MUCHACHA rec., sin retiro, todo trabajo, menos lavado, $ 80, calle B 1970, Olivos (altura Malaver al 1000). v17

MUCHACHA para queh., sin lavado, sin cocina, pago $ 50; Canning 2198 tp-122v16

MUCHACHA necesito, todo trabajo, muy buen sueldo; tratar José Evaristo Uriburu 1170, 2o. piso, dto. A. v16

MUCHACHA recom., para atender niños. Tratar de 8.30 a 11.30 y de 14 a 17 hs., neces.; Viamonte 524, 1o. v-16

MUCHACHA necesito para cocina y quehaceres, hay mucama, $ 65-75; U. T. 73-8641. tp-122v16

MUCHACHA para todo trabajo y otra para mucama niñera, con recom., Juncal 1399, 6o. A. tp-122v15

MUCHACHA 1|2 día, ayud. quehac., $ 40; Paraguay 1270, 2o. 5, T. 42-5922. tp-122v15

MUCHACHA p. ayudar queh., neces., c|cama; Arenales 2047, 1o. fte. tp-122v15

MUCHACHA necesito, poco trabajo, de 9 a 17 hs; Malabia 2187, pta. baja F. tp-122v17

MUCHACHA 18-20 años, ayudar queh., $ 50, neces.; Viamonte 2589. v16

MUCHACHA para todo trabajo, en tienda cocina, neces. Charcas 829. v17

MUCHACHA neces. sepa cocinar, buen sueldo; Av. Alvear 3900, 6o. p. B. v16

MUCHACHA para mucama, cédula, $ 60; Pueyrredón 427, 1o. tp-122

MUCHACHA necesito, para ayud. quehac.; Montevideo 251, 39 F. 35-4956.

MUCHACHA entienda cocina, hay mucama; 44-8055. mp-122

MUCHACHA para todo trabajo, sin lavado, de 8 a 14 hs. T. 73-3246.

MUCHACHA ayudar queh., dos horas de mañana, neces.; Maisilla 2677. v16

MUCHACHA o chica se neces., p. todo trab., c. flia.; Bustamante 2901. v15

NEC. muchacha lavar, planch., otros queh., 8-17, $ 70, Villanueva 1241. bb-122v16

NEC. muchacha para todo serv., de 9 a 15 hs.; Santa Fe 1317, 4o. p., T. v16

SE necesita muchacha sería para matrimonio, todo trabajo, $ 50. Arenales 2240, 1º A. mp-122v16

MUCHACHOS

MUCHACHO limpieza y mandados; Río Bamba 343. tp-122v16

MUCHACHO p|cuchac. domést., neces., $ 35, casa y comida; French 2792.

NECESITO muchacho que entienda de mucamo; Victoria 1708, 9o., D.

NISERAS

NIÑERA

de confianza, sin retiro, sepa hablar alemán, para nena de 3 años, buen sueldo; tp-122v16

NECESITO niñera, mucama, extranjera, para 2 niñas 3 y 7 años, sdo. $ 80; Montevideo 990, 6o A. tp-122v15

NIÑERA práctica, neces. flia. inglesa, sueldo $ 100, horario reducido, sin retiro; 41-9552. tp-122v17

NIÑERA mucama neces. para 2 niñas 7 y 9 años, buena pres. y recom., $ 80, U. T. 41-3852. tp-122v17

NIÑERA mucama de adentro, nena 5 años, buenas referencias, buen sueldo, Ayacucho 169, 1er. piso, de 9 a 11.

NIÑERA mucama para matrimonio y bebé 2 años, $ 65. San Isidro, U. T. 743-1350 mp-122v17

NECES. niñera con informes, llamar 44-2243. tp-122v17

NIÑERA mucama neces., $ 70, recom. U. T. 44-9239. tp-122v17

NIÑERA sumam. práct., educada, con rec., nec. Av. Alvear 3900, 3o., B. v17

NIÑERA c recom., para bebé 2 años, neces.; Montes de Oca 41, 1o. B. v15

SIRVIENTAS

NECESITASE sirvienta 7.30 a 17.30 horas, t|trabajo y cocina, 2 mayores, 70 $. Presentarse de 12 a 14 horas. Exigense informes. Cerrito 1087. mp-122v15

NECESITO sirvienta; Las Heras 2107, 3o. izquierda. tp-122v15

NECESITO sirvienta de 8 a 14 horas, sueldo $ 50; tratar Charcas 1481. v16

SIRVIENTA activa, joven, argentina, necesita matrimonio inglés para todo trabajo menos lavado, $ 90. Sin retiro, con cédula y recomendac. Oro 3089, 7º piso depto. 74. mp-122v16

SIRVIENTA joven, para matrimonio, extranj., que sepa cocinar bien, sin lavar, buen sueldo, con informes y cédula. Tratar de mañana, Santa Fe 921, 4o. piso. mp-122

SIRVIENTA se necesita, que entienda cocina, sin lavado ni planchado, para matrimonio solo, sueldo $ 90, casa distinguida, hablar U. T. 41-2391. v17

SIRVIENTA para matrimonio, todo trabajo, coc. sencilla, cédula y rec., sueldo $ 65; tratar de 10 a 13 hs., Pueyrredón 2394, 4o., A. mp-122v16

SIRVIENTA para todo trabajo, cocina sencilla, lavado y planchado chico, para matrimonio con nena, recom., sueldo $ 75. Bulnes 1937, 6o. p., C. tp-122v16

SIRVIENTA para todo trabajo, sabiendo cocinar, con recomend., neces., $ 75 a 80. Tr. Libertad 1163, 2o., dto. tp-122v16

SIRVIENTA todo trabajo menos cocinar, de 8.30 a 16, domingo libre, para 3 mayores, ún|cam., con cédula, llamar 741-1952. mp-122v16

SIRVIENTA sepa coc., matr. solo, de 8 a 15, ref., céd., presentarse después 16 hs, Ugarteche 2368, p. 6º, dp. 13, Botánico. mp-122v15

SIRVIENTA recomendada, que entienda de cocina, se necesita; sueldo, $ 60. Acassuso 1965, San Isidro, U. T. 743-0329. mp-122v22

SIRVIENTA práctica, sepa cocinar, todo servicio, bien recom., 2 pers. may., sdo. $ 70; Río Bamba 1026, 7o. G. tp-122v15

SIRVIENTA neces., práct., todo trab., sepa cocinar, lav. chico, 2 pers., $ 80; Junín 687, dpt. 1. Tr. de 9 a 11 hs. tp-122v15

SIRVIENTA necesito, todo trabajo, entienda cocina, sueldo $ 70; José E. Uriburu 1090, 2o. piso. tp-122v15

SIRVIENTA formal, para 2 señoras iglesia, cocina sencilla, con cama; Echeverría 3337, 1o. "B". bp-122v15

SIRVIENTA joven, competente, para todo trabajo, con cédula, neces., con retiro; Tucumán 1682, 4o., C. v16

SIRVIENTA p. matrimonio suizo, todos quehaceres, cocina sencilla, c. buenas referencias, 741 Olivos 3525. mp-122v16

SIRVIENTA para todo trab. menos cocina, necesito. Tratar después de las 10 con rec.; Rivadavia 6393.

SIRVIENTA neces., t|trab. menos coc., 1|2 día tarde, $ 45. Gral. Artigas 2000; U. T. 59-6417. tp-122v16

SIRVIENTA joven neces. matrimonio, todo trabajo, cédula; tratar $ en adelante, Córdoba 612, 2o., depto. B. v16

Av. Córdoba 5255-63.— Dos pisos. Local y casa.—

Uriarte y G. Cruz: sitio comercial y de familia. A 1 cuadra de Av. Juan B. Justo. Buen edificio, bien tenidos. Dos pisos. Con rebaja, sin contrato, da pesos 4.080 al año. Div. condominio. Base, $ 50.000. Mitad al contado y mitad a 1, 2 ó 3 años, al 6 o|o.

El **martes 21 de agosto**, a las 15 hs., en nuestro hall. 7m79 por 42m45 y 41m22. **Bajos:** Amplísimo local, 3 habitaciones, cocina, plecita. **Altos:** Casa con gran hall, sala, escritorio, comedor, 2 dormitorios, baño, cocina, pieza y baño servicio, lavadero, depósito, en altos 1 pieza. Puede visitarse lunes, miércoles, viernes y sábado 15, de 14 a 15 hs. — Bravo Barros y Cía. 04567 v.21

Al Norte, por $ 6.800.— Judicial. Peña 2958-60.—

Entre Sánchez de Bustamante y Austria, 4 cuadras de Av. Pueyrredón y Las Heras, a 5 de Santa Fe. Local y garage y comodidades para vivir. Llave en mano. Juez Dr. Fernández Moujan, secretario Dr. López Cabanillas. Testamentaria de Doña Matilde Martínez Bayá de Peralta Ramos. Base, $ 6800. ¡Muy barata!

El **jueves 23 de agosto**, a las 15, en nuestro hall, 6m. por 18m93 en el E., y 18m. en el O. Local o garage al frente, depósito, tres habit., cocina, $ o|o de seña y a cuenta de precio. Comisión, 2 o|o.—Informes, Bravo Barros y Cía. v-23

Campo en Tucumán. Judicial.

2.860 hectáreas, en el Segundo Distrito de Leales. El conocido campo denominado "Los Romanos", próximo al deslinde con la Provincia de Sgo. del Estero, entre las estaciones El Guardamonte y La Donosa (F. C. del E.), a 20 klt. aprox. de las Termas de Río Hondo. Tierras aptas para cualquier cultivo, con la facilidad que pueden ser regadas, presentando napas de agua surgente. Juez Dr. Carreño, secretario Dr. Padilla. Concurso de Don Ricardo López. Base, $ 15.000.

El **martes 21 de agosto**, a las 15 hs., en nuestro hall. Linderos, al N. puesto del Naranjo; al S. Río Grande. Sali o Dulce; al Este, Arias y al O., Cía. Estancia Arteaga. Sin gastos. $ o|o de seña y a cuenta de precio. Comisión, 2 o|o.—Bravo Barros y Cía. 03994 v.21

Palermo: Por $ 7600. Judicial

Gorriti 4886, al lado de Acevedo, a 3 cuadras de Córdoba y Canning. Para vivir o renta. Desocupada. Juez Dr. González, secretario Dr. Folchi. Fiorentino Dino Enrique contra Molins Fernando y Fiorentino Enrique Mauricio, sobre disolución de Sociedad, liquidación y rendición de cuenta. Base, $ 7.600.

El **domingo 19 de agosto**, a las 17 hs., en la misma. 7m30 por 12m91 en el SE. y 13m10 en el NO., contrafrente 7m20. Hall, sala, comedor, dos dormitorios, baño, cocina, pieza y baño serv. Azotea, terraza y lavadero. Puede visitarse de 10 a 12 y de 14 a 16 hs. $ o|o a cuenta de precio. Comisión 2 o|o.—Bravo Barros y Cía. 04733 v.19

ESPLENDIDA CASA DE RENTA, AL NORTE

Av. Santa Fe 2048-50. - Siete pisos - Local, 6 casas, en 15 por 50

Judicial. - Base $ 290.400. - Renta: $ 45.000. al año. - Agosto 23

Sobre la avenida Alvear.—

Judicial. — 10 por 63 con edificios. Cavia 3112, al lado de Cabello, a una cuadra de la Av. Las Heras, al lado de la Plaza, a 3 de Av. Alvear y de los jardines. Indicadísimo para una propiedad de renta, con departamentos. Juez Dr. Fernández Moujan, secretario Dr. Domínguez. Sucesión de Eduardo Bouchez. Base, $ 22.533,33.

El **jueves 23 de agosto** a las 15 hs., en nuestro hall, 8m66 por 55m14 y 55m18. Vest., sala, comedor, 3 habit., baño, gran sótano, piecita, galpón. Visita por la mañana, no pudiendo hacerlo las señoras. $ o|o a cuenta de precio. Comisión, 2 o|o. —Bravo Barros y Cía. v-23

Excelente casa de renta Av. Sta. Fe 2048|50.. Judicial.

Al lado de Ayacucho, a 2 cuadras de Callao. A todo costo, lujosa, con calef. y agua caliente central, dos ascensores. Gran local y 6 casas. Con alquiler reducidísimo produce $ 3.755 mensuales. Juez Dr. Fernández Moujan, secretario Dr. López Cabanillas. Testamentaría de Doña Matilde Martínez Baya de Peralta Ramos. Base, $ 290.400.

El **jueves 23 de agosto**, a las 15 hs., en nuestro hall, 12m99 por 43m30. **Bajos:** Local, sótano, pieza y baño serv. Departamento portero con 1 pieza, baño, cocina, sótano. **1o. a 6o. piso:** Una espléndida casa por planta: Hall, living-room, sala con boisserie, comedor, escritorio, toilette, 4 dormitorios, hall íntimo, dos baños, antichambre, vest., guarda-ropas, office, cuarto playhan, cocina, pieza y baño serv. $ o|o de seña y a cuenta de precio. Comisión, 2 o|o.—Bravo Barros y Cía. v-23

Las Heras esq. Ugarteche.—

Judicial. Norte y SE. Petit hotel, con garage. A 1 cuadra de Canning y del jardín Botánico, de la plaza Las Heras, a 4 de Av. Santa Fe y de Av. Alvear. Rez de chaussee, recepción y piso alto. Para profesional y residencia, es apropiada. Tiene calefacción y ascensor. Juez Dr. González, secretario Dr. Folchi. Sucesión de don Pedro Solanet. Base, pesos 73.333,33.

El **martes 21 de agosto**, a las 15 hs., en nuestro hall. 22m65 a Las Heras 3302-20; 24m62 a Ugarteche; 11m50 y 8m20. Puede visitarse de 10 a 12 y de 14 a 17.30 horas. Hay cuidador. Seña $ o|o. Comisión, 2 o|o.—Bravo Barros y Cía. 04731 v.21

300 hts. en Trenque Lauquen. Buen campo, para todo destino.

En la Colonia Zuasnábar. Frente al camino general de Primera Junta-Beruti, a 4 klt. NE. estación Primera Junta, a igual distancia al O. de Beruti y próximo al camino a Pehuajó, con colectivos a Bragado, Mercedes, Luján, Capital, a 16 klt. al NE. de la ciudad de Trenque Lauquen. Campo bien con tierras excepcionales, pastos de engorde, para todo destino agrícola-ganadero. En un lote. Base, $ 135 la hect. 1|2 al contado y 1|2 a 1, 2 y 3 años, 5 1|2 o|o.

El **martes 21 de agosto**, a las 15 hs., en nuestro hall. Linda con Dr. Belloni y Peiretti. Alambrado en el perímetro, mojón, todo agua. Arriendo en campos de los Sres. Uberti, Brezza y Cía. Visita por Trenque Lauquen. El cochero Baño, conoce el campo.—Bravo Barros y Cía. 04565 v.21

Gran esquina central al Sud.

Bernardo de Irigoyen y Venezuela. Más de 39 metros al Norte y Oeste; dando frente a la futura gran avenida 9 de Julio, que será, sin duda alguna, la arteria preferida por todos. Para locales comerciales y departamentos, es realmente excepcional, por su situación inmejorable. A una cuadra de Av. Belgrano y de 9 de Julio; de la Plaza Moreno. Cuatro locales y casa, en planta baja y piso alto. Base, $ 170.000.

El **jueves 23 de agosto**, a las 15 hs., en nuestro hall. **Bajos:** Cuatro locales, uno con 2 piezas y cocina. **Altos:** Casa con hall, 8 habit., 2 piezas más, baño inst., cocina, piecita, patio cubierto. Informes, Bravo Barros y Cía. 04732 v.23

Colegiales: Maure 3142.—

Entre Conde y Freyre. A 2 cuadras de Av. Federico Lacroze, a 3 de Alvarez Thomas, a 5 de la estación. Cómoda casa de una planta, en 10 por 50. Produce $ 1440 al año. Base, $ 21.000. Tiene hipoteca en cédulas de $ 5500, del 4 o|o.

El **domingo 19 de agosto**, a las 16 hs., en la misma. 8m66 por 43m58. Comedor, 3 habitaciones, baño, cocina, pieza y baño servicio. Visítese.—Bravo Barros y Cía. v-19

Centro de Flores. 2 casas.—

Condarco 55-57, al lado de Rivadavia, a 2 cuadras de la plaza e iglesia y de la estación del F. C. O. Dos casas bajas, independientes, amplias, en 10 por 50,50. Venta con opción. Base, $ 30.000 cada propiedad, con opción. Mitad contado y mitad a 2 años, al 6 o|o.

El **domingo 19 de agosto**, a las 16 hs., en las mismas, **Casa No. 55:** 8m.66 por 49m.01, vest., sala, antesala, comedor, 4 dormitorios, baño, cocina, pieza serv. **Casa No. 57:** 8m.66 por 49m.15., vest., sala, antesala, comedor, 3 dormitorios, baño, cocina, depósito, lavadero, pieza y galpón de madera. Se visitan de 14 a 16 hs.—Bravo Barros y Cía. v-19

Casa de renta, moderna.— S|Corrientes y Medrano.—

Francisco Acuña de Figueroa 578, a metros de Corrientes, a 1 cuadra de Medrano y la est. del subterráneo. Bien construída, 3 pisos, con 22 departamentos, bien distribuídos; sol, luz, aire, jardines, en 20 por 50. Sin servicios centrales y de fácil administración. Da $ 32.040 al año. Base, $ 260.000. Tiene 79.000 cédulas.

El **jueves 23 de agosto**, a las 15 hs., en n|hall. 17m32 por 43m30. **Bajos:** 2 departamentos al frente, c|u., living-comedor, dos dormitorios, baño, cocina, lavadero, jardín. Ocho departamentos interiores, con living-comedor, dormitorio, baño, cocina, lavadero y Jardín. **Piso 1o.:** iguales a los anteriores. **Pisos 2o.:** Dos departamentos iguales a los del frente de planta baja. Pueden visitarse.—Bravo Barros y Cía. 04566 v.23

Buena casa en Colegiales.— ¡Con $ 5000 en mano!.—

Moldes 981, e|Céspedes y Aguilar. A 3 cuadras de Cabildo y F. Lacroze y de los colectivos a los subterráneos, a 4 de la estación. Cómoda casa. Con rebaja, sin contrato, de $ 1200 al año. Base, $ 15.000; tercera parte al contado, saldo a 1 y 2 años, 6 o|o.

El **domingo 19 de agosto**, a las 15 hs., en la misma. 8m66 por 25m35 y 16m10. Hall, comedor, 2 dormitorios, baño inst., coc. completa, pieza y baño serv. Puede visitarse de 14 a 17 hs.—Bravo Barros y Cía. v-19

GIMENEZ ZAPIOLA Y CIA.

Agencia en Mar del Plata: Córdoba 1621. (Tel. 2965)

EN LAS SIERRAS DE CORDOBA - CAMPO "LA LOMITA"

En la zona de influencia del dique La Viña. Sobre estación Conlara, F. C. P. Para agricultura y ganadería. Tiene 10 Has. de viña en plena producción, castaños, olivares, etc. Gran casa habitación y otras valiosas mejoras

1.348 Has. 30 ás. 50 cs. - Con Riego - Base $ 35.- Hectárea

04769 v. 15

Sierras de Córdoba. Campo "La Lomita". Con riego.

Zona influencia Dique La Viña. 1348 hs., 30 ás., 50 cs. A 7 Kms. Est. Conlara, F.C.P. Cruzado por camino a Va. Dolores y s|cam. a Quinos. Buen campo de valle. Alambrado perímetro. Chalet: living, comd., chimenea, dormit., baño, coc. Casa 6 piezas, gal., coc., bodega piedra. De la mejor construcción. 3 piletas 300 ls. c|u. Sótano; puesto. 10 Hs. viña sana, plena producción, castaños, olivares, árboles seculares leña, tajamares, acequias, sangrías. Derecho riego permanente y otra cantidad eventual. Indicado para explotación intensa o residencia. Clima sano, alt. 600 ms, Base, $ 35 hect. Entrega inmediata.

El **martes 28 agosto**, a las 15, en n|hall. $ o|o seña. 2 o|o com.—Giménez Zapiola y Cía., Florida 239. 04770 v. 28

Con cédulas. S|. Charcas y Cnel. Díaz. Vidt 1670

E|Paraguay y Soler. 8m. frente por 31m30 al NE. y 30m32 al SO. Ad-corpus. Hall con vitraux, sala, living comd., en 2 ambientes, 3 hab., baño, coc., desp., 2 piezas y toilet serv. Depósito, patios, terraza, azotea. Const. buena. Visítese 15 a 17. Entrega desocupada. Base, $ 27.000. Incluídos $ 19.700 en cédulas.

El **martes 21 agosto**, a las 15, en n|hall. $ o|o seña. 2 o|o com.—Giménez Zapiola y Cía., Florida 239. 04322 v.21

Renta $ 12.000 al año. Av. Independencia. 2963|69 e|Rioja y Deán Funes. Valor comercial. 2 de Jujuy y 3 Av. Belgrano. Medidas ideales, 17m32 por 41m. y 37m80. Edif. 2 plantas con 4 casas y unido tiene: en bajos, vest., hall, 2 salas, com., 10 hab., 2 baños, toilet, patio cub., jardín. Altos: hall, 15 hab., 3 baños, toilet. Sótano con depend. Const. excelente. Visítese 14 a 18. Alquilado una mano $ 12.000 año, con pocos gastos, contrato Sept.|949. Base, $ 100.000. A PLAZOS.

El **martes 21 agosto**, a las 15, en n|hall. $ o|o seña. 2 o|o com.—Giménez Zapiola y Cía., Florida 239. 04104 v.21

Av. Corrientes 6017|23.—

Al lado de Humboldt y s|Estación Dorrego subte. Gran valor comercial. 2 cds. Av. J. B. Justo. Afirm. pago. 8m06 por 34m64. Gran local, casa hab. y 2 deptos. Local: sótano, entrepiso y dep. 2 departamentos c|u.; comd., 2 hab., baño, coc. y dep. Casa: hall, comd., 3 hab., baño, office coc. y dep. Const. excelente, frente moderno, tirantería, hierro, etc. Puede producir $ 10.320 al año. Base, $ 85.000. A plazos. Por división de condominio.

El **martes 21 agosto**, a las 15, en n|hall. $ o|o seña. 2 o|o com.—Giménez Zapiola y Cía., Florida 239. 04105 v.21

SOBRE Av. ALVEAR y FRENTE JARDINES DE PALERMO

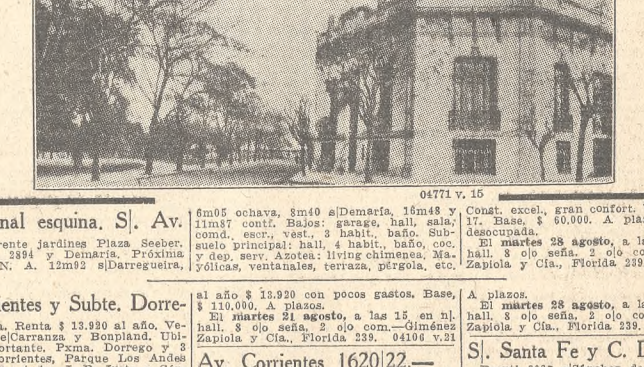

04771 v. 15

Excepcional esquina. S|. Av.

Alvear y frente jardines Plaza Seeber. Darregueira 2894 y Demaría. Próxima Embajada N. A. 12m92 s|Darregueira, 6m05 ochava, 8m40 s|Demaría, 16m48 y 11m87 contf. Bajos: garage, hall, sala, comd., escr., vest., 3 habit., baño. Suelo principal: hall, 4 habit., baño, coc. y dep. serv. Azotea: living chimenea, Majólicas, ventanales, terraza, pérgola, etc. Const. excel., gran confort. Visítese 15 a 17. Base, $ 60.000. A plazos. Entrega desocupada.

El **martes 28 agosto**, a las 15, en n|hall. $ o|o seña. 2 o|o com.—Giménez Zapiola y Cía., Florida 239. 04772 v. 15

S|. Corrientes y Subte. Dorrego. Moderna. Renta $ 13.920 al año. Velazco 1557 e|Carranza y Bonpland. Ubicación importante. Pxma. Dorrego y 3 cds. Av. Corrientes, Parque Los Andes y Est. subte.; 4 Av. J. B. Justo y Córdoba. Afirm. pago. 8m66 por 43m87 y 49m20. Construcción reciente, de 2 plantas con 12 depart. amplios, buena distribución, mucho aire, luz y sol. Cju.: living, com., 2 y 3 ambientes, baño, coc., lav. Lujosa entrada, dep. portero. Const. excelente, gran confort moderno. Renta al año $ 13.920 con pocos gastos. Base, $ 110.000. A plazos.

El **martes 21 agosto**, a las 15 en n|hall. $ o|o seña. 2 o|o com.—Giménez Zapiola y Cía., Florida 239. 04106 v.21

Av. Corrientes 1620|22.—

Una de las cuadras de mayor importancia comercial. 9m526 por 30m31. Sup.: 288.73 m.c. (385 v.c.). Ad-corpus. Edificio antiguo: Bajos: gran local, 3 hab., baño, coc., etc. Const. buena. Base, $ 33.000. A plazos.

El **martes 28 agosto**, a las 15, en n|hall. $ o|o seña. 2 o|o com.—Giménez Zapiola y Cía., Florida 239. 04774 v. 15

DIONISIO PALMA QUINTANA

MIGUEL GARBER

Av. Roque Sáenz Peña 933 U. T. 35 - 3374 y 8065

LA GRAN ESQUINA DE RENTA

Rivadavia No. 1301-9 esquina Talcahuano No. 10-16-20

CON 53m76 DE FRENTES

Moderna, de gran calidad, con 3 locales y 21 amplios departamentos. Planta baja y 7 pisos altos.

BASE $ 480.000., A PLAZOS

Rivadavia No. 1301-9 esq.

Talcahuano No. 10-16-20. Una magnífica casa de renta en una de las ubicaciones centrales más valiosas, al lado de las Av. de Mayo y Av. 9 de Julio. Edificio moderno de excepcional calidad, con tres amplios locales con sótano en planta baja y 7 pisos altos con 3 departamentos en cada uno compuestos de living-room, dos dormitorios, comedor, baño, cocina y dependencias de servicio. Mide 14m95 a Rivadavia por 23m81 a Talcahuano. Renta anual, $ 50.497,20. Base, $ 480.000,00 a plazos.

El **martes 4 de septiembre** a las 15 horas, en n|hall, Av. Roque Sáenz Peña 933. — Dionisio Palma Quintana y Miguel Garber. 04786 v15

TACUARI ESQUINA RIVADAVIA

CON 51 METROS DE FRENTES

Para edificar de inmediato y obtener el 11 1/2 % de renta

BASE $ 750.000.-

Tacuarí No. 3-29 esq. Rivadavia No. 902-14.

Una de las últimas esquinas centrales que quedan para edificar de inmediato, en ese gran foco comercial formado por Av. de Mayo, Suipacha, Mitre y Cangallo, donde se ha centralizado el núcleo comercial más valioso de la Capital. Mide 35m30 (40v76) de frente a Tacuarí por 15m60 (18v01) a Rivadavia. Edificio antiguo que produce $ 3.925 mensuales, con contratos que vencen el 31|12|945. Base, $ 750.000,00.

El **jueves 6 de septiembre**, a las 15 horas, en n|hall Av. Roque Sáenz Peña 933. — Dionisio Palma Quintana y Miguel Garber. 04785 v16

AVENIDA SANTA FE No. 4226-62

Frente mismo a Plaza Italia

Propiedad con 1.000 v|c. de superficie. — Amplias medidas y buena renta

Av. Santa Fe No. 4226-62.

Frente mismo a la Plaza Italia y lindera a la valiosa esquina de Thames. Edificio de 2 plantas, en perfecto estado, compuesto por 3 locales comerciales y 2 casas de altos, con buenos inquilinos y excelentes contratos. Renta mensual, 2.635 pesos. Mide 20v45 de frente por 50v2|3 de fondo. Base, $ 320.000,00, con plazos.

El **jueves 6 de septiembre** a las 15 horas, en n|hall Av. Roque Sáenz Peña 933. — Dionisio Palma Quintana y Miguel Garber. 04790 v15

Sirvienta para c|matrimonio, sin chicos, sueldo $ 80, Arenales 2240, 1º A.

Sirvienta para matrimonio

A. C. TAQUINI & Cía.

BUENOS AIRES, BME. MITRE 475 ——— MAR DEL PLATA, RIVADAVIA 2399
DE LA CORPORACION DE REMATADORES

Judicial. Casa por $ 16.000.

Serrano 921, entre Velazco y Aguirre, a dos y media cuadras de Avenida Corrientes y subterráneo, a cuatro de Canning y próxima a la Avenida Juan B. Justo. Edificio: vestíbulo, sala, dos habitaciones, dos más pequeñas, baño instalado, patio, cocina, terraza y dependencias. Obras sanitarias y afirmado pago. Mide 9m09 (10v39) de frente al NO. por 21m34 (24v64) de fondo. Base, pesos 16.000.

El **jueves 23 de agosto**, a las 15.30 hs., en n|casa, Bmé. Mitre 475. Venta por orden del señor juez doctor Trujillo, secretaría del doctor Claps en el juicio sucesorio de doña Badino Spinetto María Juana. Escrituras ante el escribano señor Alberto Wuille Bille. — A. C. Taquini y Cía. v19

Judicial: Moreno esq. Alberti.

Moreno 2490-500 esquina Alberti 306-10 y Alberti 324, a una cuadra de Avenida Belgrano, a tres de Avenida Rivadavia y estación del subterráneo, sobre el Mercado Ciudad de Buenos Aires y próximas a Plaza Once, dos propiedades, de construcción antigua, sobre terreno completo, la esquina de dimensiones extraordinarias. Base $ 55.043,30 la esquina y $ 20.466,66 la lindera.

El **martes 21 de agosto**, a las 15.30 hs., en n|. casa, Bmé. Mitre 475. Orden del señor juez Dr. Oderigo, secretaría del Dr. Funes Lastra, en el juicio sucesorio de Don Carlos Grisetti.

Distribución: Moreno 2494-500 esq. Alberti 306-10, dos casas independientes, local negocio, con sótano, 3 habitaciones, patio y dep. la casa lindera 6 habitaciones y dep. Superficie más de 400 ms. cs. (532 vs. cs.) y frente de 42 m. 48v50.

Alberti 324, 4 habitaciones, patio, cocina, galpón y dep. Mide 7m90 (9v12) por 25m78 (29v78). Mayores informes: A. C. Taquini y Cía. v19

Tres casas y dos terrenos. Por división de condominio—

Bien ubicadas y con facilidades de pago. Venta, por división de condominio en la sucesión de doña María Fiorito de Gaggiolo.

Salguero 742-44, a una cuadra de Avenida Corrientes y a cuatro del Mercado de Abasto, sobre Medrano, subterráneo. Edificio de siete habitaciones, galpón de dos plantas, 20 pesebres, local para forrajes, dependencias. Medidas: 9 metros (10v40) de frente por 53m14 (67 vs.) de fondo. Base $ 37.000.

Charcas 3959, a dos cuadras de Avenida Santa Fe, subterráneo y Jardín Botánico. Edificio: cuatro habitaciones, baño instalado, patio y dep. Medidas: 8m66 (10 vs.) de frente por 44m50 (51v30) de fondo. Base $ 35.000.

Ciudad de La Paz 324, a dos cuadras de Avda. Cabildo, a tres de Federico Lacroze, próximas a la estación Colegiales. Buena casa, tiene vestíbulo, sala, comedor, dos dormitorios, cuarto de baño instalado, cocina, pieza en altos y galería y dependencias. Mide: 8m66 (10 vs.) de frente por 30m37 (35v06) de fondo. Base $ 15.000.

Dos lotes: Ciudad de La Paz 445, mide cada uno 8m66 (10 vs.) de frente por 43m30 (50 vs.) de fondo en sus costados. Base $ 33 los 75 ds. cs. (v|c.).

El **domingo 19 de agosto**, a las 16, sobre los mismos, los terrenos, y el **miércoles 22**, a las 15.30, en n|casa, Bmé. Mitre 475, las tres propiedades. Mayores informes en n|. casa.—A. C. Taquini y Cía. 4819 v16

Altos y bajos. Alberti 827.—

Al 29, a sólo metros de avenida Independencia, entre ésta y Estados Unidos, a cuatro cuadras de avenida Belgrano, a tres y media de avenida San Juan, a dos de Jujuy y próxima a plaza Once. Edificio: No. 829: casa baja, hall, sala, comedor, tres dormitorios, comedor diario, baño instalado, cocina, dos piezas de servicio, patio y dependencias. No. 827: casa alta, con la misma distribución, más escritorio y terraza. Mide 8m6§ (10 vs.) por 32m50 (57v73). Base $ 37.000. Con facilidades. La casa alta está desocupada.

El **martes 21 de agosto**, a las 15.30 hs., en n|casa, Bmé. Mitre 475. — A. C. Taquini y Cía. v19

Judicial. P. Echagüe 1379.—

Entre Santiago del Estero y San José, a dos cuadras de avenida Caseros y plaza España, próxima a la plaza y estación Constitución. Edificio con sala, 3 habitaciones, una pequeña y dependencias. Tiene obras sanitarias y afirmado pago. Mide 7m79 (9 vs.) de frente por 19m75 (22v30) de fondo. Base, $ 13.000.

El **jueves 23 de agosto**, a las 15.30 hs., en n|casa, Bmé. Mitre 475. Venta por orden del señor juez doctor Trujillo, secretaría del doctor Claps, en el juicio sucesorio de doña Badino Spinetto María, Juana. Escrituras ante el escribano señor Alberto Wuille Bille.—A. C. Taquini y Cía. v19

4 lotes al norte de Flores—

Tres lotes frente a la avenida Nazca 1537 y un lote frente a Luis Beláustegui, entre Nazca y Terrada. Venta por división de condominio, en las sucesiones de Novaro de Besio y otra. Muy bien ubicados, en uno de los cruces de mayor valor de la Avenida Nazca, entre la Avenida Juan B. Justo y Jonte. Superficies entre 1.110 ms. cs. (1.481,19 vs. cs.) y 307m08 (410 vs. cs.). Base entre $ 25 y $ 25 los 75 ds. cs. (v. c.)). Con facilidades.

El **domingo 26 de agosto**, a las 15 hs., sobre los mismos. Mayores informes: A. C. Taquini y Cía. 4832 v15

Judicial. Av. Córdoba 2615. Local, casa y 2 departamentos.

A sólo metros de avenida Pueyrredón en uno de los centros de gran actividad comercial. Propiedad muy bien construída, de altos y bajos, con un local de negocio, una casa y dos departamentos. Base, $ 76.500.

El **jueves 23 de agosto**, a las 15.30 hs., en n|casa: Bmé. Mitre 475, Distribución: Nro. 2617: local de negocio con vidrieras y cortinas metálicas. Nro. 2615: entrada a dos departamentos, el primero anexo al local de negocio, compuesto de vestíbulo, dos habitaciones, baño, cocina y dependencias. El otro tiene además, pieza pequeña en altos. Nro. 2619: casa alta, escalera de mármol, hall, sala, escritorio, comedor, galería cubierta y vestíbulo interno, dos dormitorios, dos cuartos de baño, comedor diario, patio, cocina, dos habitaciones y dependencias de servicio, terraza, lavadero, depósito. Muy buenos detalles de construcción. Se visita de 9 a 12 hs. Mide 8m66 (10 vs.) de frente por 36m939 (41v67) en un costado y 33m341 (35v50) en el otro. Venta por orden del señor juez doctor Trujillo, secretaría del doctor Claps, en el juicio Badino de Spinetto María, Juana, su sucesión. Escrituras ante el escribano señor Alberto Wuille Bille.—A. C. Taquini y Cía. v19

Judicial. San José 1895|99, esquina 15 de Noviembre.—

A una cuadra de avenida Caseros y plaza España, próxima a la plaza y estación Constitución. Edificio que comprende un local de negocio con dependencias para vivir y una casa independiente en terreno de amplias dimensiones con espacioso frente. Base, $ 21.000.

El **jueves 23 de agosto**, a las 15.30 hs., en n|casa, Bmé. Mitre 475. Edificio: local negocio esquina con sótano, dos habitaciones, una pieza chica y dependencias. San José 1895: casa independiente con sala, tres habitaciones, baño, patio, cocina y dep. Mide 18m49 (21v25) de frente al Este sobre San José por 19m58 (22v60) en su otro frente a 15 de Noviembre, 20m05 (23v15) al Norte y 18m21 (21v02) al Oeste. Venta por orden del señor juez doctor Trujillo, secretaría del doctor Claps, en el juicio sucesorio de doña Badino de Spinetto María, Juana. Escrituras ante el escribano señor Alberto Wuille Bille.—A. C. Taquini y Cía. v19

Dos casas. Con facilidades. México 1829-31. Garay 1843.

Bien ubicadas, ambas a sólo metros de Avenida Entre Ríos, dentro de barrios importantes, con todos los medios de comunicación.

México 1829-31, edificio, local de negocio, cinco habitaciones y dependencias en terreno que mide 7 mts. (8v08) de frente por 31 mts. (35v30) de fondo. Base $ 27.000.

Garay 1841-43, edificio local y dependencias, construcción antigua, en terreno que mide 8 mts. (9v23) de frente por 16m40 (18v95) de fondo. Base $ 19.000.

El **miércoles 22 de agosto**, a las 15.30, en n|. casa, Bmé. Mitre 475.—A. C. Taquini y Cía. 4820 v16

Central. Tacuarí 959. Renta.

Entre Estados Unidos y Carlos Calvo, a una cuadra de Bernardo de Irigoyen, de la plaza Independencia y estación del subterráneo. Edificio: casa al frente, hall, sala, antesala, comedor, baño instalado, amplia habitación, entrepiso y dependencias. Primer departamento, bajos: tres habitaciones, baño instalado, cocina, patio y dependencias. Segundo departamento, altos: dos habitaciones, baño instalado y cocina. La casa está desocupada. Mide 8m08 (9v33) de frente por 26m93 (31v26). Base $ 38.000, incluídas 27.200 cédulas nacionales.

El **martes 21 de agosto**, a las 15.30 hs., en n|casa, Bmé. Mitre 475. — A. C. Taquini y Cía. v19

Judicial: Avda. Gaona 1745.

Entre Paysandú y Espinosa, en uno de los centros comerciales del Norte de Caballito, frente a la importante avenida Gaona, que cuenta con todos los medios de construcción. Edificio con zaguán, vestíbulo, sala, comedor, tres dormitorios, baño instalado, cocina, habitación de servicio y dependencias. Construcción muy sólida, con obras sanitarias y afirmado totalmente pagado. Mide 8m495 (9v80) de frente por 34m64 (40 vs.) de fondo en sus costados y 8m667 (10 vs.) contrafrente. Superficie total de 3.000 ms. cs. (4.000 vs. cs.). Base $ 28.733.

El **martes 21 de agosto**, a las 15.30 hs., en n|. casa, Bmé. Mitre 475. Orden Juez Dr. Rojas, secretaría del Dr. Grandoll, juicio sucesorio de don Enrique Pellice.—A. C. Taquini y Cía. 4821 v16

Judicial. P. Echagüe 1379.—

Entre Santiago del Estero y San José, a dos cuadras de avenida Caseros y plaza España, próxima a la plaza y estación Constitución. Edificio con sala, 3 habitaciones, una pequeña y dependencias. Tiene obras sanitarias y afirmado pago. Mide 7m79 (9 vs.) de frente por 19m75 (22v30) de fondo. Base, $ 13.000.

El **jueves 23 de agosto**, a las 15.30 hs., en n|casa, Bmé. Mitre 475. Venta por orden del señor juez doctor Trujillo, secretaría del doctor Claps, en el juicio sucesorio de doña Badino Spinetto María, Juana. Escrituras ante el escribano señor Alberto Wuille Bille.—A. C. Taquini y Cía. v19

4 lotes al norte de Flores—

Tres lotes frente a la avenida Nazca 1537 y un lote frente a Luis Beláustegui, entre Nazca y Terrada. Venta por división de condominio, en las sucesiones de Novaro de Besio y otra. Muy bien ubicados, en uno de los cruces de mayor valor de la Avenida Nazca, entre la Avenida Juan B. Justo y Jonte. Superficies entre 1.110 ms. cs. (1.481,19 vs. cs.) y 307m08 (410 vs. cs.). Base entre $ 25 y $ 25 los 75 ds. cs. (v. c.)). Con facilidades.

El **domingo 26 de agosto**, a las 15 hs., sobre los mismos. Mayores informes: A. C. Taquini y Cía. 4832 v15

Judicial. Av. Córdoba 2615. Local, casa y 2 departamentos.

A sólo metros de avenida Pueyrredón en uno de los centros de gran actividad comercial. Propiedad muy bien construída, de altos y bajos, con un local de negocio, una casa y dos departamentos. Base, $ 76.500.

El **jueves 23 de agosto**, a las 15.30 hs., en n|casa: Bmé. Mitre 475, Distribución: Nro. 2617: local de negocio con vidrieras y cortinas metálicas. Nro. 2615: entrada a dos departamentos, el primero anexo al local de negocio, compuesto de vestíbulo, dos habitaciones, baño, cocina y dependencias. El otro tiene además, pieza pequeña en altos. Nro. 2619: casa alta, escalera de mármol, hall, sala, escritorio, comedor, galería cubierta y vestíbulo interno, dos dormitorios, dos cuartos de baño, comedor diario, patio, cocina, dos habitaciones y dependencias de servicio, terraza, lavadero, depósito. Muy buenos detalles de construcción. Se visita de 9 a 12 hs. Mide 8m66 (10 vs.) de frente por 36m939 (41v67) en un costado y 33m341 (35v50) en el otro. Venta por orden del señor juez doctor Trujillo, secretaría del doctor Claps, en el juicio Badino de Spinetto María, Juana, su sucesión. Escrituras ante el escribano señor Alberto Wuille Bille.—A. C. Taquini y Cía. v19

RUFINO DE ELIZALDE & Cía.

Cangallo 461 — DE LA CORPORACION DE REMATADORES — U. T. 33 - 4517 - 4518 - 4519

Av. CORRIENTES 1994-2000 esq. AYACUCHO 385-89

CON 47.50 DE FRENTES

BASE $ 215.000. CON CEDULAS

Corrientes 1994|96|2000 esq. Ayacucho 385|89.—

Magnífica esquina con edificio que produce buena renta, de medidas notables indicadísima para levantar un gran edificio de renta dada su descollante ubicación. A 2 cuadras de la Avda. Callao y frente a la gran Avda. Corrientes, de indiscutible valor comercial. Mide según títulos 15m155 (17v50) de frente al Norte s|Corrientes por 25m98 (30v.) s|Ayacucho de cuyas medidas hay que deducir la ochava. Base, $ 215.000. Con cédulas.

El **jueves 23 de agosto**, a las 15, en n|casa, Cangallo 461. — Rufino de Elizalde y Cía. 03062 v.23

Moreno 2002 esq. Sarandí

305. De gran renta. Espléndida propiedad de 8 plantas, hecha a todo costo y con toda clase de detalles del confort moderno. Ubicada en pleno centro y en un lugar donde se obtiene la mejor renta. A 2 cuadras de la Av. Entre Ríos, a 3 de Rivadavia y a 4 de la plaza del Congreso. Con ascensor, calefacción, etc. Está constituída por planta baja con local para negocio y dep. y 7 pisos altos, con una amplia y confortable casa habitación por piso. Base, $ 110.000. Con cédulas.

El **jueves 23 de agosto**, a las 15, en n|casa, Cangallo 461. — Rufino de Elizalde y Cía. 03706 v23

Concepción Arenal 1578 casi

esq. Av. Vértiz. Lindísimo lote con edificio destinado para stud. Al lado mismo de la Av. Vértiz y del Hipódromd. Mide 15m60 (18v01) de frente por 22m69 (26v20) en el costado NE., 18m87 (21v789) al SO. y 15m16 (18v43) contrafrente. Sup. 324mc02 (432vc05). Base, pesos 22.000.

El **jueves 23 de agosto**, a las 15 hs., en n|casa, Cangallo 461. 04824 v.23

Sobre la Plaza del Congreso.

Paraná 134|36 y 150|52. Entre Bmé. Mitre y Cangallo. Dos casas antiguas con opción. En conjunto 24,77 por 53,92. Son dos propiedades de dos plantas cada una que producen buena renta, en terrenos magníficos y en una gran ubicación. A una cuadra de la plaza del Congreso. **Número 134|36.** Mide: 10m55 de frente por 46m70. Casa baja: 11 piezas, baños, cocinas y dep. Casa alta: 12 piezas y dependencias. **No. 150|52.** Mide: 10m90 de frente por 46m70 de fondo, teniendo en el costado E. dos pequeños martillos en contra. Con igual distribución que la anterior. Base, $ 70.000, cada propiedad. A plazos.

El **miércoles 22 de agosto**, a las 15, en n|casa, Cangallo 461. 03708v22

En Hurlingham, 7693 m. c.27

(10.253 v. c. 30). Lindando calle por medio con el Club Hurlingham. A un paso de la estación Parada. Kilómetro 15 del tranvía Lacroze y de la estación Hurlingham. Base, $ 0,50 los 75 dec. cdos. (v|c.).

El **miércoles 22 de agosto**, a las 15, en n|casa, Cangallo 461. 03705 v22

Paraná 621. Espléndido terreno.

Entre Tucumán y Viamonte. En pleno centro en un lugar sumamente cotizado por la alta renta que allí se obtiene. A una cuadra de la Avda. Córdoba y de los Tribunales y a 2 de la Avda. Corrientes. De medidas lindísimas, que permiten el mejor proyecto de construcción moderna. Mide: 11.11 por 14.42. Base, $ 50.000.

El **miércoles 22 de agosto**, a las 15, en n|. casa, Cangallo 461.—Rufino de Elizalde y Cía. 03707 v.22

GARCIA y Cía.

900 Hects. de campo en Bragado (F.C.O.)

MEJOR ZONA Y CENTRO DE LA PROVINCIA DE BUENOS AIRES. — PROXIMO A LA RUTA NACIONAL No. 5 BUENOS AIRES-SANTA ROSA. — APTO PARA AGRICULTURA Y GANADERIA. — DIVIDIDO EN 4 LOTES CON OPCION

BASE $ 325.- y 375.- la hectárea

EL SABADO 25 DE AGOSTO A LAS 15 HORAS

en nuestras instalaciones de Remates-Feria. — Planos e informes a nuestro escritorio, Bragado. - Teléfono 19

1279 v. 15

LOPEZ & VALLIER

HOY 15 de agosto, a las 15 hs.
(en nuestro escritorio)

Remataremos 24 Has. de campo

flor en dos lotes de 12 Has., a 7 cuadras de la estación Santa Coloma, F. C. C. B. A. y divididos por el camino en construcción de Campana a Luján. Con mejoras. Base: $ 850 m|n. la Ha. al contado. Entrega inmediata. Seña 8 o|o. Comisión, 2 o|o.

HOY 15 de agosto, a las 17 hs.

Remataremos en la ex quinta

de verduras del Sr. Tátoli, 1 motor "FREIRE" a gas-oil de 12 HP., con bomba centrífuga, caños y etc. Comisión, 10 o|o. Seña a satisfacción.

Venta particular: en Luján,

F. C. O., a 10 cuadras de la Basílica y sobre ruta 7, 3 Has. con monte frutal y forestal, luz, teléfono y otras mejoras. $ 2.000 metros ruta 8, 140 Has. campo flor con mejoras. U. T. 140 Pilar Rivadavia 60. — López & Vallier. v.15

MARIANO A. ORGEIRA

JUDICIAL

ARENALES 1361

Entre Uruguay y Talcahuano
NO HAY CARTEL

Petit-hotel, garage y jardín.

En 3 plantas. **BAJOS:** Gran entrada, escritorio, hall, despensa, antecocina y cocina con gas, económica, agua caliente y montaplatos, depósito y caldera calefacción, jardín, garage con 2 piezas. Recepción: Sala, hall, comedor, ante-comedor y toilet. Altos: 4 dormitorios, 2 cuartos baño y 1 habitación. Terraza, lavadero, 1 pieza. Detalles: Parquets, artesonados, decorados y carpintería de calidad. Mide: 9m32 frente S., 24m00 y 22m40 al E. y O. y 6m39 c|frente N. Sup. aprox.: 241,65 m2. BASE: $ 77.728,20 al contado. Seña 8 o|o y com. 2 o|o en efectivo. **Puede visitarse de 14 a 16 hs.**

El **viernes 24 de agosto**, a las 15.30 hs., en salón ventas de la Corporación de Rematadores, 25 de Mayo 347, piso 3o. Juez Dr. Oderigo, secret. Amuchástegui Keen. Exped.: Thompson Leich J. c|Browne de Martín. Informes secretaría y mis oficinas, Rivadavia 540.—Mariano A. Orgeira. 31359 v.19

RODOLFO E. LOUIT

Sobre Cabildo y Federico Lacroze. Moderna casa de gran renta.—

Arcos No. 1157, entre Palpa y Aguilar. Dominando la Avenida Cabildo y rodeada de mansiones de categoría. Planta baja y seis pisos altos, con un departamento por piso, o sea siete en total. Además, jardín y dependencias. Construcción sólida y moderna, en perfecto estado de conservación. Calefacción, agua caliente heladeras "Siam", ascensor "Universal" y otros detalles propios de un edificio de categoría. Base, pesos 80.000 m|n. Con cédulas o facilidades al 6 o|o. Aquileres básicos $ 17.280 m|n. Gastos $ 6058,70 m|n. Neto $ 11.221,30 m|n., o sea el 14 o|o neto sobre la base de venta.

El **domingo 19 de agosto**, a las 16.30 horas, remataré sobre la misma. Más informes en Bartolomé Mitre 519, (33-5613).—Rodolfo E. Louit. 04586 v.19

ALFREDO OSCAR ABELEDO

CERRITO 1051. U. T. 41-0159

Rematé HOY

Judicial: Guayra 1865 entre 11 de Septiembre y 3 de Febrero, a 4 cuadras de la estación Núñez del F.C.C. A., a 6 de la Av. Cabildo y a 2 1|2 de la Av. General J. F. Uriburu. La casa compuesta de 4 habitaciones 2 cocinas, cuarto de baño y w. c., garage y jardín al frente, sobre un terreno de 8,66 m. de frente y contrafrente y 29,29 m. en el costado S.O. por 26,38 m. en el otro, superficie total 228,22 metros cuadrados aproximado. Remataré por orden del Sr. Juez de Paz Letrado No. 10, en el juicio caratulado "Vidal Pedro contra Gandolfo Rosario", al contado, con la base de $ 12.642,95 moneda nacional.

Hoy miércoles 15 de agosto, en la misma, a las 5 horas en punto. Seña 8 o|o a cuenta de precio. Comisión 2 o|o.—Buenos Aires, julio 30 de 1945.—Bruno Quintana, secretario. 30834 v.15

Domingo Capurro

De la Corporación de Rematadores

En Liniers. Desocupados. 3

propiedades modernas bien construídas y bien ubicadas, a 5 cuadras de la estación Liniers y de Rivadavia y 2 cd. de Versalles. Frente al Mercado Frigorífico "Proveedor del Norte".

Galpón **GALLARDO 611.** Amplio, para industria, garage o depósito, en terreno de 10 por 29,65. BASE, $ 17.000, a plazos. Puede producir $ 350 mensuales.

GALLARDO 601|7 y AMBOA. Gran salón con sótano, vidrieras y departamento para familia. BASE, $ 16.500, a plazos. Puede producir $ 250.

Casa-habitación **MARCELO GAMBOA 6593.** Moderna, de 4 habitaciones y pequeñas dependencias. BASE, $ 9.500, a plazos. Puede producir $ 100.

El **domingo 19 de agosto**, a las 16 horas, allí. Visitar de 10 a 12 y de 14 a 17 horas. Prospectos con detalles. Rivadavia 66.—Domingo Capurro. 04752 v19

En la cuadra más valiosa de Villa Crespo. Corrientes 5440|42|44.—

Frente al Banco de la Nación. Lindando con otras instituciones bancarias. A 2 cuadras de Canning y del subterráneo. Brillantísima y excepcional ubicación. Edificio de una planta compuesto de amplio local negocio y casa habitación, sobre terreno de generosas medidas: 15,50 de fondo por 17,40 de frente. Superficie ideal para levantar el edificio de renta que guarde relación con la importancia comercial de ese gran barrio. Base, $ 135.000 m|n. Con cédulas o facilidades al 6 o|o.

El **domingo 19 de agosto**, a las 15.30 horas, remataré sobre la misma. Más informes en Bartolomé Mitre 519 (33-5613).—Rodolfo E. Louit. 04537 v.19

Furst Zapiola y Cía.

FUNDADA EN 1906

SUCESOR UBALDO VENANCIO

Casa Central: Reconquista 579 (Bs. As.) - Sucursal Mar del Plata: Av. Luro 2569

Amenábar 87 entre Dorrego y

Concepción Arenal. A 3 cuadras de Cabildo. Consta de hall, 4 habit., baño inst., cocina con económica, etc. En altos 2 habit., lavadero, terraza. Visítese de 9 a 11 y 14 a 18 hs. Base $ 18.000, con facilidades.

El **domingo 19 de agosto**, a las 16 hs., en la misma. Informes en Reconquista 579.—**Ubaldo Venancio.** 04240v19

En Hurlingham—5 lotes—

En 120 meses. Frente a las calles Mendoza, Luzuriaga y Uspallata, a 1 cuadra de la Av. Julio A. Roca (Ruta No. 8), al lado de la Av. Ocampo y sobre la estación. Superficies entre 459 y 702 varas. Base $ 8 por mes, con pavimentos pagos.

El **domingo 19 de agosto** a las 15 hs. en los mismos. Planos en Reconquista 579 (Bs. As.).—**Ubaldo Venancio.** 04241v19

BANCO HIPOTECARIO NACIONAL

Casa Central 25 de Mayo 221/63 y Avenida Alem 232

Los remates están sujetos a las condiciones generales de los mismos y a las leyes y reglamentos del Banco. — La totalidad de los remates se publica en el boletín de la Institución

EN PROV. DE ENTRE RIOS - DEPTO. VILLAGUAY

1.216 Hs. - Base $ 120.300.-

El 20 de AGOSTO, a las 14.30 horas en Casa Central
CON GRANDES FACILIDADES

Informes Of. de Remates y Sucursal Concordia. No. Co. 363

4672 v.16

Gallo 1341 entre las de Paraguay y Mansilla.

Casa con la distribución siguiente: zaguán, vestíbulo, sala, comedor, cuatro habitaciones, dos baños, siete piecitas, seis cocinitas, Medidas, según obligación hipotecaria: 8m66 de frente al O., 49m085 de fondo en el lado S. y 49m432 en el N. SUPERFICIE APROXIMADA: 426,50 m. c.

El **22 de agosto**, a las 14.30, en Casa Central. A REQUERIMIENTO JUDICIAL. BASE, $ 34.300. HIPOTECA, $ 24.425. DEUDA ACTUAL, $ 22.836. **Capital No. Ho. 102.669.** Serie F. (4 o|o). **No. Banco 369.** Martillero: Rafael P. Bourre, Reconquista 165. NOTA: El pago del pavimento será a cargo del comprador desde la fecha de la aprobación de la subasta. 8|8 al 22|8. 03570 v.22

Ungaro y Barbará

LAVALLE 649 ——— U. T. 31-2730 . 8230

PARQUE "CARMEN DE ALVEAR" EN DON TORCUATO

LINDANDO CON EL "HINDU CLUB" y "AIR FRANCE"

SOBRE LA AVENIDA MARIA — PAVIMENTADA — QUE EMPALMA CON LA AVENIDA ANGEL T. DE ALVEAR

TAMBIEN con PAVIMENTOS INTERIORES LIBRES de PAGO

– 230 AMPLIAS QUINTAS –

SOBRE HERMOSAS LOMAS Y EN LA UBICACION MAS PINTORESCA

BASE $ 5.- POR MES - EN 120 MESES

SIN INTERES — OPCION AMPLIA

EL DOMINGO 28 DE OCTUBRE, A LAS 15

Soliciten planos v.15 Ungaro y Barbará

Olmi

Judicial, gran establecimiento.

"Paty-Cuá", en Misiones, depto. Iguazú, Colonia Eldorado. Frente al Río Alto Paraná. Puerto propio. Grandes mejoras. Tierra y agua de primera. Plantaciones (yerbales, frutales seleccionados, etc.), en plena producción, 114 h. 83 a. y 69 cent. Base retasada, $ 74.100.

El **viernes 31 agosto**, a las 15, en Reconquista 353. 04582 v15

Judicial, ubicación codiciada.

Centro de Morón. Avda. Rivadavia 18.28|300 esq. Belgrano 102|24. Casa, 4 locales y gran depósito 1355 m|c. (1896 v|c. 66). Base muy ínfima: $ 24.560.

El **viernes 31 agosto**, a las 15, en Reconquista 353. 04583 v15

Judicial, finca en Morón.—

Frente a la plaza principal. Belgrano 258. Amplias comodidades. Base ínfima: pesos 13.440.

El **viernes 31 agosto**, a las 15, en Reconquista 353. 04584 v15

Judicial, chacritas centrales.

en Ituzaingó, F. C. O. Después fecha. 04585 v15

Constantino Suárez

Av. de Mayo 822. U. T. 34-4883

Judicial: Mina "Loma Blanca", ubicada en el Partido del Morro, Depto. Gral. Pedernera, Provincia de San Luis, compuesta de tres pertenencias, que hacen un total de 23 hectáreas, 88 áreas, incluyéndose las maquinarias, instalaciones, accesorios y herramientas existentes en la mina; se deja constancia que se remata la parte indivisa del 93,76 o|o. Juez Civil Dr. Urdapilleta, secretaría No. 3, autos "Banco Nación c|Raffo Suárez y Cía., s|cobro de pesos". Base, $ 343.344. Seña 8 o|o; comisión 2 o|o. El **16 de agosto**, a las 15, en mis oficinas.—Buenos Aires, julio 11 de 1945. —Juan Bernabé Molina (h.), secretario. 26358 v.16

ENRIQUE M. LOPEZ VERGARA

Edicto Judicial: Por orden del

Sr. Juez en lo Civil Dr. CUSTODIO MATURANA, en el juicio sucesorio "LAMBRUSCHINI DE REALINI, Avelina Victorina". REMATARE: Un TERRENO calle Nazca 5487, entre Bazurco y Cockrane, 8.66 m. de frente S. O. por 17.13 m. de fondo. BASE, $ 1.800 m|n., el Domingo 19 de agosto, 15 horas, en el mismo. Informe: Mis ofic. Triunvirato 5193. Bs. Aires, Julio 24 de 1945. — Secretaria No. 8.—Dr. José Parga, Secretario. 28921 v18

V. P. CACURI

DE LA CORPORACION DE REMATADORES

Casa fundada en 1910. Unicas oficinas: Rivadavia 875 - 33-5597, 5598, otras líneas y 40 int.

Garage moderno con capacidad

para 50 coches. Apropiado también para industria. Depósito, etc. Todo en ordenanza, San Juan y Entre Ríos. Pasión 2054|56|58|62. Construcción de calidad, locales. SIN CONTRATO, $ 900. 18m50 (21v36) frente por 43m25 (49v94) fondo. Base, $ 78.500, menos $ 51.100 en efectivo. Remate:

Lunes 27 de agosto, a las 15, en Rivadavia 875.—V. P. Cacuri. 04603 v.18

Santa Fe - Pueyrredón. Al lado de Córdoba, Laprida No. 910|12. Altos y bajos. Dos casas. Renta $ 370. Sin contrato. En 10 x 28. Base, $ 38.000. Plazos. Remate:

Jueves 23 de agosto, a las 15, en Rivadavia 875.—V. P. Cacuri. 04605 v.18

Renta. Entre Ríos, San Juan,

Independencia. Subterráneo. Calle Carlos Calvo 2265 y Pasco. Casa y tres departamentos. Renta anual $ 4774,80. Mide 9,16 x 44,68. Base, $ 42.000. Remate:

Jueves 23 de agosto, a las 15, en Rivadavia 875.—V. P. Cacuri. 04604 v.18

Renta anual $ 5856. Sin cartel. Base, $ 45.000, menos 25.000 a 17 años de plazo. Centro Villa Devoto. Avda. Federico Lacroze 4430|90 esquina Valle-jos 3726|28. Moderna. Altos y bajos. Dos casas, dos departamentos, local. Afirmados pagos. Remate:

Lunes 27 de agosto, a las 15, en Rivadavia 875.—V. P. Cacuri. 04606 v.18

Esquina, Palermo. Dos de Av.

Cánning y tres de Córdoba. Gran local, casa habitación. Desocupado. ACEVEDO 1589 esq. HONDURAS 4800. Amplio negocio, vidrieras, habitaciones. Pavimentos pagos. Entrega desocupada. Base, pesos 21.000, plazos. Visítese. Remate:

Domingo 19 de agosto, a las 15.30, allí. V. P. Cacuri. 04607 v.18

IREY, FERRAZINI y ORTIZ

JUDICIAL — Todos los bienes de la Suc. Juan Etcheverrigaray

EN GRAL. MADARIAGA, F. C. S. — EL VIERNES 17 DE AGOSTO, a las 15 horas, sobre la misma; **QUINTA** de 1 hta., a 9 cuadras de la Estación; **CASA**, habitación de 2 piezs. mat., coc., baño, monte frutales y sombra, base $ 640.- 80 o|o de su tasación.

EN SAN VICENTE — EL DOMINGO 19 AGOSTO, A LAS 15 Hs., en el "Hotel Central", **CAMPO** "Sta. Ana", situado a 2 1|2 leg. de la Plaza. Sup.: 94 hts. 49 as. 67 ctas. Base $ 16020, divid. varios potreros, molino, bebed., monte, casa mat., 4 piezas, coc., galpón, etc. **CAMPO** "Sta. Adela", a 4 leg. de la Plaza. Sup.; 82 Hts., 76 ctas. Base $ 13040, divid. varios patreros, mól., bebed., casa mater., 3 piezas, cocina, galpón, etc. **CASA** en el pueblo a 3 cuad. de la Plaza; **Edo. Rivadavia**, Lorenzo Vic. 1, Salón y negocio, 4 habitac., 2 zaguán., cocina, baño, w. c., galpón, bomba, luz eléct. etc: Sup. 1861,90 m2. Base $ 2240. Venta decretada por el Sr. Juez Dr. Andrés D'Onofrio, Secr. 10 La Plata, en autos caratulados Etcheverrigaray Don Juan, sucesión. Informes en n|casa C. Brandsen. U. T. 165 y en San Vicente a n|rep. I. J. Echagüe, Sarmiento 289. U. T. 24. 04261v15

J.E.RUBIO

459 - Sarmiento - 487. U. T. Dársena 0062

Judicial, por orden del señor

Juez en lo Civil Dr. José F. Oderigo, se hace saber por 15 días que el martillero J. E. Rubio venderá el **2 de septiembre de 1945**, a las 15 hs., sobre el mismo inmueble, ubicado en esta Capital, calle Cabrera No. 3067 al 69, entre Laprida y Agüero, en pública subasta, una casa compuesta de 7 habitaciones, 2 baños, 5 cocinas, 2 patios y azotea, edificada en un terreno que mide 9m110 de frente al Sud, 41m117 contra Oeste, 37m578 costado Este y 8m66 de contrafrente con pavimento al día, a cargo del comprador. BASE: $ 19.333,32 m|n. Seña y a cuenta de precio 8 o|o. Comisión 2 o|o en efectivo. Venta decretada en autos Radice Angel Domingo, su sucesión.—Buenos Aires, agosto 6 de 1945.—Hugo F. Vivot, secretario. —03016 v.25

Suhr-Horeis, Cía

RECONQUISTA 336 U. T. 31-1535 y 5979

DE LA CORPORACION DE REMATADORES

HERMOSO PETIT-HOTEL NUEVO Y LINDO LOTE-JARDIN LINDERO ENTRE PALERMO Y BELGRANO

Olleros 1907|09 (s|Avdas. L. M. Campos, Lacroze, Vértiz, etc., y a 5 1|2 c. est. GOLF, muy buena construc., con amplia planta de recepción, vestíbulo, muy compl., 3 lindos patios, garage, 3-4 dormit., 2 baños, calef. ctl., placards, parquets y otros interesantes detalles. BASE, $ 55.000 con facil. OPCION de compra s|hermoso lote|jardín lindero, frente a L. M. Campos, de mts. 10,40 x 36, al PRECIO FIJO de $ 32.000. PUEDE VISITARSE. Informes, U. T. (33) 8017-18.—J. C. Naón y Cía. S. en C. v.15

MUEBLES, MERCADERÍAS Y ARTÍCULOS VARIOS

J. C. Naón & Cía.

S. en C.

De la Corporación de Rematadores
Bs. As.: Maipú 40-M. del Plata: Sta. Fe 1735

MAÑANA JUEVES a las 21.30 Hs.

(POR SER FERIADO HOY)

En n|gran galería de venta, MAIPU 40

Rico juego de dormitorio Luis

XVI de caoba y bronce, 5 ps. Otro estilo inglés de roble y marqueterie, 4 ps. Dormitorios, en su mayoría modernos, construídos sobre placa con int. de cedro y roble, 5 ps. c|u. Guardarropa de nogal, 3 cps. Espléndido comedor inglés en roble. Varios modernos en nogal, 9 y 10 ps. Comedorcito rústico, 8 ps. Confortables juegos para hall y living-room tap. 3 y 4 ps. Cajas de hierro 1 pta., armario de acero 2 ptas., escritorios de roble de cortina y ministro; jgos. de cuero, 3 ps.; piano pianola "Lexington", caja de caoba, enceradora y aspiradora "Electrolux", cómoda de caoba, biombo japonés, sillón de mimbre, toilet ms caoba, jgo. de roble y cuero, 7 ps.; sillón cama, roperos modernos, alfombra de cuero vacuno, arañas de bronce y cristal, alfombras y camitas, cuadros óleos, finos adornos y muebles sueltos en general.

Mañana jueves a las 14 horas

EN N|SUBSUELO.—Jgos. de comedor en roble y nogal, 9 ps. Otro estil

ADOLFO BULLRICH & Cía. Ltda.

TO EN EXHIBICION
y AIROS HEREFORD
IBERDEEN ANGUS
MPORTADOS

G. & P.
HUGH S. POR CUENTA DE:
GAMMIE — COUPLAND EVANS & Cía.
BLACK — LEZICA ALVEAR
SE REMATAR SHEPHERD & Cía.
MAÑAN:
NA JUEVES, a las 16.30 hs.
En n. patio, Av. ALEM 1950
v. 15 ADOLFO BULLRICH y Cía. Ltda.

300
de LI REPRODUCTORES A CAMPO
EONARDO PEREYRA
EL
29
DE
AGOSTO
13 HS.
"SAN J Se rematarán en
75 TOR JAN" - PEREYRA F.C.S.
28 VAQ.
103 TORS HEREFORD DE PEDIGREE
34 VAQ HEREFORD DE PEDIGREE
60 TORS HEREFORD Puros, no inscriptos
3 SHORTHORN DE PEDIGREE
v. 15 ADOLFO BULLRICH y Cía. Ltda.

SHORTH RN de BONADEO
en HUANCHILLA REMATE ANUAL
v. 15 C.P. el MIERCOLES 5 de SEPTIEMBRE
Adolfo Bullrich & Cía. Ltda.

59a. EXPOSICION NACIONAL DE GANADERIA
ORGANIZADA POR LA SOCIEDAD RURAL ARGENTINA
EL SABADO 18 DE AGOSTO, A LAS 15 HORAS
Donde Concurrirá la Selección de la Producción de las Principales Cabañas Argentinas

ORDEN DE VENTAS — BOVINOS

SHORTHORN: LUNES 20, a las 10.30 horas, GRAN CAMPEON y CAMPEONES, para continuar a las 14.30 horas y proseguir el MARTES 21, MIERCOLES 22, JUEVES 23 y VIERNES 24 a las 10 y 14 horas.
POLLED SHORTHORN: JUEVES 23 a las 14 hs.
HEREFORD: LUNES 20, a las 14.30 horas, GRAN CAMPEON y CAMPEONES, para continuar el MARTES 21 a las 14 horas.
POLLED HEREFORD: MARTES 21 a las 14 hs.
ABERDEEN ANGUS: MIERCOLES 22, a las 14 horas, GRAN CAMPEON y CAMPEONES, para continuar el JUEVES 23 y VIERNES 24 a las 14 horas.
HOLANDO ARGENTINO: MARTES 21, a las 10 horas, GRAN CAMPEON y CAMPEONES, para continuar el MIERCOLES 22, JUEVES 23 y VIERNES 24 a las 10 horas.
RAZAS LECHERAS: SABADO 25, a las 10 horas, JERSEY, NORMANDA, GUERNSEY, FLAMENCA y SCHWYZ BRUNE.

OVINOS

DORSET HORN, RYELAND, KARAKUL y CAPRINO: DOMINGO 19 a las 10 horas.
LINCOLN INGLES: LUNES 20 a las 14 horas, y a continuación el **LINCOLN NEO-ZELANDES**, para proseguir el MARTES 21 a las 10 y 14 horas y el MIERCOLES 22 a las 10 y 14 horas.
CORRIEDALE: LUNES 20 a las 14 horas, para continuar el MARTES 21 a las 10 y 14 horas.
MERINO ARGENTINO: MIERCOLES 22 a las 10 y 14 horas.
ROMNEY MARSH: JUEVES 23 a las 10 y 14 horas, para proseguir el VIERNES 24 a las 10 y 14 horas y el SABADO 25 a las 10 horas.
MERINO AUSTRALIANO: JUEVES 23 a las 10 horas.
OXFORD DOWN y SOUTHDOWN: JUEVES 23 a las 14 horas.
HAMPSHIRE DOWN: VIERNES 24 a las 10 y 14 horas, prosiguiendo el SABADO 25 a las 10 horas.

EQUINOS

ARABE, SANGRE PURA DE CARRERA, POLO PONY, ANGLO ARGENTINO, AMERICAN TROTTING, ANGLO NORMANDO, HACKNEY, HACKNEY PONY y WELSH PONY: el DOMINGO 19 a las 10 horas.
PERCHERON POSTIER, PERCHERON, BOULONNAIS POSTIER, BOULONNAIS, CLYDESDALE y SHIRE: el LUNES 20 a las 14.30 horas, para continuar el MARTES 21 a las 10 horas, y a continuación **ASNALES.**
CRIOLLA: el MIERCOLES 22 a las 10 horas.

PORCINOS

TAMWORTH, BERKSHIRE, POLAND CHINA: el LUNES 20 a las 14.30 horas.
DUROC JERSEY: el MARTES 21 a las 10 y 14 horas y MIERCOLES 22 a las 10 y 14 horas.

AVES

LUNES 20 al SABADO 25, a las 14 horas.
Para la adquisición de Reproductores, el Banco de la Nación Argentina acuerda cómodos créditos. Solicite informes. — Otros informes y detalles, solicítense en nuestra Casa, Avenida Alem 1950, Buenos Aires, o en nuestro Escritorio en la Exposición, U. T. 71 - 1581. v.16

EN EXHIBICION
El CONJUNTO de TOROS SHORTHORN
IMPORTADOS
A realizarse en nuestro patio en la mañana del
SABADO 18 de AGOSTO - a las 9.30 horas

IMPORTADOS POR:
ALEX A. BAIRD — P. & G. HUGHES
HUGH S. BLACK — LEZICA ALVEAR
ROBERTO BRYDON — ALBERTO J. MARSHALL
COUPLAND EVANS & Cía. — SHEPHERD & Cía.
G. & P. GAMMIE — DUNCAN M. STEWART

EN N/PATIO, AV. ALEM 1950

Entre los toros que concurrirán a esta venta figuran 3 primeros premios, 2 segundos premios, 4 cuartos premios, 3 terceros premios y 2 quintos premios en la Exposición de Perth 1944 y 1945. Concurren además el Campeón de la Royal Dublin Society Show 1944 y el Reservado Campeón LECHERO de la Royal Dublin Society Show 1945. v. 15 ADOLFO BULLRICH & Cía. Ltda.

23ª EXPOSICION
SHORTHORN
TOROS de PEDIGREE a CORRAL
EN
SHORTHORN — LA RAZA QUE RINDE
SAN JUSTO, F. C. O.
EL LUNES 27 de AGOSTO, a las 14.30 horas
ASOCIACION ARGENTINA CRIADORES DE SHORTHORN
Con el patrocinio de la Sociedad Rural Argentina
v. 15

SHORTHORN y HEREFORD de DUGGAN
de las Cabañas "SITTYTON" y "SAN JUAN"

SHORTHORN	50 toros pedigree	HEREFORD	25 toros pedigree
	30 vaq. pedigree		15 vaq. pedigree
	100 toros p.p. cruza		180 toros p.p. cruza

Se rematarán en la Cabaña "SITTYTON", en est. DUGGAN, F.C.C.A.
EL SABADO 1º de SEPTIEMBRE
v. 15

Pedro D. Duhalde y Cía.
EN SALLIQUELO, F. C. O.
1000
VACUNOS
Mañana JUEVES 16 (13 hs.)
Informes en n|escritorio en Pehuajó, F. C. O. y Pcial., U. T. 220, en Buenos Aires, Avda. Pte. Roque Sáenz Peña 501, U. T. Avda. 33-7430 y Sucursales.—Pedro D. Duhalde y Cía. v.15

PEDRO y ANTONIO LANUSSE
SAN MARTIN 240 BUENOS AIRES
En Hca. RENANCO, F.C.P. — EL VIERNES 17 DE AGOSTO
650 VACUNOS
Entrando 300 vacas, vaquillonas, novillos y terneros gordos; 100 novillos buena clase y estado, de 12 a 15 m.; 150 terneros machos y hembras, de 10 a 12 m.; 50 vacas preñadas; 20 vacas b|clase y estado con 20 crías al pie y 2 toros de servicio. Comisión a cargo de cada parte; 2 o|o en hac. grales. y 3 o|o en reproductores. TREN: Sale de Retiro la víspera a las 11 horas.
En VILLA MARIA — El Martes 21 de Agosto — 1.200 VACUNOS
Mayores informes en n|escritorios en ésta, o en nuestras agencias regionales.
04757 v. 15 PEDRO Y ANTONIO LANUSSE

VILLACAMPA & HANSEN
EN NAVARRO - F. C. S. y C. G. B. A. EL SABADO 18, a las 13 hs.
1200 VACUNOS - Incluso: 440 novillos; 300 vaquillonas tamberas; muy buena clase, en lotes de marca líquida
30º. REMATE FERIA. — Detalle: 440 novillos, de 1 a 2 años, b|mest. Shorthorn, en lotes de marca líquida; 300 vaquillonas Shorthorn Lechero, incluso 50 preñadas adelantadas; 360 vacas nuevas sec. y serv., con cría al pie para invernada, incluso gordo p. abasto y plaza. — Cómodos embarques por FF. CC. Sud, C.G.B.A., Oeste, Midland y Pacífico. — Personal competente para embarques y arreos. — Más informes en nuestro escritorio en NAVARRO, U. T. 41. 04693 v. 16 VILLACAMPA & HANSEN

CARLOS A. FOSSATTI y Cía. S. A.
En RUFINO F.C.P. — 1800 VACUNOS — El Jueves 16
GORDO: 10 horas e INVERNADA: 14
DETALLE: 800 novillos Shorthorn, 12, 14, 18 y 20 meses, en lotes de marcas líquidas; 150 vaq. Shorthorn incluso lotes de tamberas; 100 vacas preñadas; 100 vacas con 100 crías al pie y 550 VACUNOS GORDOS AL PESO. v.15
En RIO CUARTO F.C.P. y C. A. — 1600 VACUNOS — El Viernes 17
DETALLE: 1000 VACUNOS GORDOS, incluso novillos pesados, lotes especiales de 480 a 530 kilos y vacas y vaq. de estancia. Resto novillitos, terneros y torunos gordos. INVERNADA: 300 nov. 14 a 20 meses y 300 vacas con cría, secas y vaquillonas. Gordo a las 10 horas e invernada a las 14. v.16
Informes a n|escritorios en Bs. Aires, Avda. P. R. S. Peña 710, U. T. 34-7485 y 6795 y Agencias.

NAZAR & HERNANDEZ
Soc. de Resp. Ltda.-Cap. m$n. 200.000
EN LUJAN, F. C. O.
700 VACUNOS: Invernada: 250 novillitos, 150 vaquillonas, 100 vacas, entrando 20 muy buenas lecheras. Consumo: 180 vacunos entre vacas, vaquillonas, novillos y terneros gordos.
HOY a las 13 y 30 horas
L. N. Alem 443 U. T. 32 - 2272 04488 v.15

SALABERRY, BERCETCHE & Cía. S. A.
En Gral. RODRIGUEZ, F.C.O. - 500 Vacunos - El Sábado 18
En AMERICA, F.C.O. — 1.500 Vacunos — El Sábado 18
En CUENCA, F.C.O. — 1.000 Vacunos — El Lunes 20
En Gonz. MORENO, F.C.O. — 500 Vacunos — El Martes 21
En URDAMPILLETA, F.C.S. - 1.000 Vacunos - El Martes 21
Informes a n|casa, Defensa 188, Bs. As. - U. T. 33-3976. 4778 v.16

HEGUY, PEZZALI & Cía.
Soc. Resp. Ltda. — Cap. $ 230.000.—
EN INTENDENTE ALVEAR, F. C. O.
650 VACUNOS
Detalle: 150 vacas y vaqs. para abasto y plaza; 400 novs. 12|18 meses, b|cl. y est., en lotes de m|liq.; 50 vaqs. 15 meses, b|cl.; 25 vacas b|cl., con 25 terneros al pie; 2 toros p. b. c.
El jueves 16 de agosto, 10 hs., hac. al peso; 14 hs., invernada y cría. Esc. central, Bmé. Mitre 559. 04608 v.15

J. M. MENDEZ & Cía.
EN T. LAUQUEN (F. C. O.) — MAÑANA 16
2.000 VACUNOS INCLUSO: 1.300 Novillos
DETALLE:
Novillos: 150 de 2 1|2 años, buena clase, gran estado; 50 de 2 años, buena clase, gran estado; 200 de 1 1|2 años, buena clase y estado, en lotes; 750 de 1 y 1 1|4 años, buena clase y estado, en lotes; 150 de 1 año. A. Angus, buena clase y estado, m|liquida.
Vaquillonas: 300 de 1 y 1 1|2 años, buena clase y estado, en lotes.
Vacas: 100 buena clase y estado incluso lecheras, con 100 terneros al pie, en lotes. Hacienda gorda: 200 vacas, vaquillonas y terneros, para abasto y plaza. 04753v.15

JUAN IRIGOIN & CIA
SOC. DE RESP. LTDA. - CAPITAL $ 500.000 m|n.
800 vacunos en Pilar, F. C. P.
El 17 de agosto. Buenos novillitos y vaquillonas de invernada en lotes de marca líquida, buen consumo y haciendas generales. Tren de Retiro: 12.15 hs. Informes en n|escritorios.—J. Irigoin y Cía. 04589 v.15
Tambos en Pilar, F. C. P.—
El 20 de agosto. Shorthorn y Holando Argentino. Los tambos de Palavecino y Farías, Santiago Massaso y 30 vaquillonas Holando Argentino de Luis Dodero y Bastitta, Giménez y Castresano. En breve detalles.—J. Irigoin y Cía. 04590 v.15

RAUL DOMINGO Y CIA.
EN DEL CAMPILLO — EL JUEVES 16
1000 VAC. incl.: 400 vac., nov. y tern. gordos; 170 nov. 1 1|2 a 2 años; 230 vac. invernada o cría; 120 vaq., 40 vac. c|40 crías. 04588v.15

BRAVO & CASTRO
En Gral. Villegas, F.C.O.—
500 VACUNOS
El viernes 17 de agosto, a las 10 horas. 03671 v. 15

VIRGILIO GADDI & Cía.
EN FORTIN OLAVARRIA, F. C. Pcial. — EL VIERNES 17
HACIENDAS GENERALES 04659v.15

REMATES - FERIA
GANADOS
PEDRO y ANTONIO LANUSSE
Part. a frig., de Casey, 140 nov. c|65.670 k., a $ 0.3523 k. v., 140 c|de Henderson, 40 nov. c|10.130 k. a 0.3803; de Casey, 140 nov. c|69.095 k., a $ 0.3553. Total, $ 53.324.
BRAVO y CASTRO
Part.: 10 toros, a $ 750 c|u. Total, $ 7500.

17, 4300 a 0,44; 17, 42
4020 k., a $ 0,43.
Labiano, Ibarra y Cía. —
huajó 24: v. 24, 9540 k.,
Lanusse P. y A. — Rolo, 0,44; 18, tern. 10, 16 0 k., a $ 0,
0,41; tern. 8, 1500 a 0,357; rente, Pcia. tern. 15, 2600 a 0,43; 12, 12,
6, 1580 a 0,41; tern. 6, 13 telli 103: 1300 a C 368, Arriada, Lo, 1900 a tern. 10, a 50 a 0,462; 10, a 0,368; 12, 2140 a 0,43; 11, 2440 a 0, 0,424; a 0,423. Girando, T. Arriba 426; 6, 4940 a 0,392; 10, 4660 a 0,384, v. 49; S. A. Areco 42: n. 12, 5590 a 0,41; 5130 a 0,37; 20 874 v. 0,355 Ban 320 Fe 28: n. 13, 6040 a 0,386, n. 13, a 0,35. Girondo, Pehuajó 19: 10, a 0,328; 9, 4860 a 0,33. Gón.ez, Areco 33: tern. 15, 2890 k., a $ 0, 12, 2960 a 0,468; 8, 2050 a 0,44. Guast Caseros 38: tern. 10, 2490 a 0,49; 1 2770 a 0,476; 7, 2060 a 0,466; 10, 257 a 0,50. Sánchez, Balcarce 50: vaq. 10 3870 a 0,362; 1, 10, 4500 a 0,388; v. 14 5470 a 0,368; 12, 4990 a 0,50. Iouge, Ola varria 46: v. 12, 5804 a 0,33 12, 6180 a 0,325; 6, 3090 a 0,32; 16, 8820 a 0,334. Otamendi, Lobería 28: n. 10, 4170 a 0,38; 10, 4330 a 0,38; 8, 3760 a 0,356. P. Lanús, Tandil 48: vaq. 14, 3410 a 0,35; v. 10, 3870 a 0,29; v. 8, 2370 a 0,34; 5 a 0,34. Valinotto, S. Martín 57: n. 14, 6260 a 0,374; 14, 6690 a 0,368; 14, 6670 a 0,3 novtos. 10, 3210 a 0,39. Bertolino, S. Martín 28: n. 12, 5380 a 0,378; 16, 7660 a 0,37. Buren, S. Martín 30: 2, 4600 a 0,384; 8, 2950 a 0,39; 10, 4390 a 0,38 L. Díaz, Pehuajó 320: n. 23, 10.340 a 0,378; 36, 17.000 a 0,372. Dufau. Castelli 34: tern. 8, 1500 a 0,386; novtos. 5, 1540 a 0,39; vaq. 5, 1420 a 0,37; 6, 1960 a 0,324. Latosa, Pellegrini 26: novtos 6, 1730 a 0,468; v. 8, 4040 a 0,34. Tinetti, 9 de Julio 27: vaq. 5, 1840 a 0,325; novtos. 8, 3420 a 0,418; 6, 1950 a 0,382; vacas 5, 2190 k., a 0,34.
La Agric. Gan. S. A.—Coira, Tandil 50: n. 15, 7450 k., a $ 0,368; 15, 7120 a 0,378; 10, 4700 a 0,384; 10, 4620 a 0,386. Iturralde, Tandil 74: 15, 8500 a 0,366; 15, 8470 a 0,358; 15, 8440 a 0,358; 15, 8300 a 0,364; 14, 7210 a 0,366. Ferradones, Ayacucho 30: vaq. 13, 4000 a 0,366; tern. 8, 1900 a 0,444; novtos. 9, 3420 a 0,378.
Llorens y Cía.—Antoznassa, Pehuajó 30; terneros 28, 6540 kilos a pesos 0,45.
Marcos, Cattoglio y Cía. — Iglesias, G. Pico 29: vaq. 10, 2980 k., a $ 0,406; vaq. 13, 4640 a 0,376.
Martínez Barnés Pedro S. A.—Bibiloni, 9 de Julio 10: toros 10, 6600 a 0,295, Botti, C. Casares 58: novtos. 20, 5320 a 0,416. **Martínez de Hoz Hnos.**—Ustariz, S. A. de Areco 52: n. 32, 9350 k., a $ 0,376; 20, 8060 a 0,376. Ochoa, Lincol n22: v. 18, 8760 a 0,326. Ochoa, 9 de Julio 23: n. 23, 11.470 a 0,36. Costa, Lincoln 20: v. 11, 5820 a 0,31; 6, 3400 a 0,32.
Martínez, Hnos.—Armendano, Olavarría 70: tern. 10, 2230 k., a pesos 0,392; 10, 2310 a 0,408; vaq. 5, 1350 a 0,442; tern. 10, 2380 a 0,392; 9, 1770 a 0,452; 11, 2850 a 0,388; tern. 6, 1360 k., a 0,46.
Mazzino, Montarcé y Cía. — Aramburu, Thompson 31: vaq. 15, 5830 k., a $ 0,376; 15, 4970 a 0,39. Delme, Saliqueló 28: novillitos 24, 9000 a 0,41. Pordoñango, Pelegrini 30: vaq. 10, 3250 a 0,416; v. 13, 5240 a 0,352. Bschof, Pellegrini 33: novillitos 10, 3500 a 0,413; 2200 a 0,428; vaq. 5, 1950 a 0,42. Vicente, Pellegrini 23: n. 13, 6700 a 0,38; 10, 4800 a 0,38. Pérez, Pellegrini 23: n. 17, 8460 a 0,384. Benítez, Thompson 28: 18 9300 a 0,384; 9, 4000 a 0,37. Ruiz, Saliqueló 27: vaq. 16, 6240 a 0,362; 7, 2030 a 0,426.
Méndez J. M. y Cía.—Haran, Pergamino 39: tern. 10, 1640 k., a $ 0,46; 12, 2480 a 0,41; novtos. 5, 1350 a 0,35.
Migueles S. Hijos.—Sánchez, C. Casares 44: tern. 10, 2470 k., a $ 0,36; novtos. 6, 1600 a 0,40; 6, 1800 a 0,37; tern. 9, 2060 a 0,428; 7, 1500 a 0,44.
Masoyas Hnos.—Domínguez, Ayacucho 83: vaq. 16, 4120 k., a $ 0,35; tern. 48, 9870 a 0,35; novtos. 10, 2460 a 0,32; novillitos 9, 2530 a 0,366.
Nieva P. — Sesi, T. Lomas 23: n. 13, 6510 k., a $ 0,392; 10, 5320 a 0,372.
Pastore y Cía.—Alaveira, T. Abajo 44: tern. 10, 1990 k., a $ 0,44; 12, 2800 a 0,446; v. 12, 5240 a 0,356; vaq. 6, 1660 a 0,42. Goldin, S. Cristóbal 24: 10, 10.050 a 0,396; 7, 2810 a 0,37. Pussetto, S. Agustín 31: vaq. 12, 2850 a 0,452; novtos. 9, 2530 a 0,41; 5, 1350 a 0,40.
Pegazno Hnos.—Schmidt, Chivilcoy 24: vacas 5, 2230 kilos a pesos 0,346.
Portela C. T.—Cluveria, T. Abajo 34: novtos. 10, 3680 k., a $ 0,40; 10, 3920 a 0,384; 7, 2830 a 0,388. Badi, Martín 43: tern. 13, 2030 a 0,416; 11, 2250 a 0,412; novtos. 16, 5140 a 0,376. Pariani, Río Cuarto 31: 12, 4690 a 0,406; 5, 1930 a 0,392. Lovera, Río Cuarto 43: tern. 10, 3180 a 0,406. Prin, Lincoln 22: 10, 2150 a 0,30; 8, 3330 a 0,382. Silber, C. Casares 9: novtos 9, 3000 a 0,375. Berbotto, S. Martín 46: tern. 7, 1650 k., a 0,45; tern. 16, 3640 a 0,416.
Pryor e Hijo—Guzmlimo, Lincoln 48: n. 18, 10.280 k., a $ 0,36; vaq. 28, 10.170 a 0,366. Duggan, Lincoln 18: toros 18, 7.000 a 0,332. Capelli, Caseros 59: v. 43, 16.900 a 0,427; 16, 7.930 a 0,326.
Pulgarós y Cía.—Bristo, S. Justo 35: n. 10, 3530 k., a $ 0,37; novtos. 6, 1820 a 0,386; 6, 1730 a 0,386. Gear, Uruguay 23: tern. 16, 3580 a 0,428. Bochatay, Uruguay 33: 13, 2000 a 0,420; 13, 2320 a 0,36; 5, 610 a 0,34; 7, 1390 a 0,34. Bottani, Uruguay 103: 5, 850 a 0,35; 5, 920 a 0,35. Garbino, 25 de Mayo 16, 7.470 a 0,38; tern. 7, 1950 a 0,38.
Repetto J. A. y Cía. — Otaola, 25 de Mayo 44: n. 13, 6300 k., a $ 0,368; 12, 5910 a 0,388; v. 8, 1830 a 0,32.
S. Martín 56: n. 10, 4200 a 0... nolds, Pehuajó 2: v. 10, 3790 a ...
Rivera A. y Cía.—Suárez, ... 48: novillos 48, 21.140 k., a $ 0,3...
Roccatagliata L. A. y Cía.—Maso 4180 a 0,41; 21, 7430 a 0,406; 10, 4200 a vadavia 36: novtos. 35, 9460 k., a $ 0,406. Bostus, J. Celman 38: novtos. 13, Macías, Lincoln 32: 12, 6730 a 0,429; 10, 4... 0,42; tern. 9, 2100 a 0,412; n. 7, Salaberry, Bercetche y Cía. S. A.—Oís 0a 0,384. Rengel 9, Bolívar 20: vaq. 7, 9 de Julio 65: vaq. 11, 2570 k., a $ 0,0 a 0,396; novtos. 6, 2140 a 0,37. Ritern. 6, 1260 a 0,3... toritos 9, 2180 a, S. Martín 26: v. 6, 3730 a 0,316. Ri... 0,33; novtos. 5, ... 0,376; n. 7, 134 S. Martín 29: vaq. 7, 1440 a 0,39; a 0,372. 9, 2030 a 0,42. Bustelino, Cañ... Gallino 129: 10, 2... a 0,422; 1, 1380 a 0,436; vaq. 12, 2... a 0,423; 1, 1380 a 0,41; novtos. 5, 1... a 0,398; 12, 5070 a 0,35; 12, 6120 a 0,385; 15, 6780 a 0,39; 10, 3770 a 0,324; 12, 6580 a 0,416; 12, 5630 a 0,328. El Corti, Bragado 10: vaq. 16, 5060 a 0,388; 14, 4660 a 0,388; 15, 5170 a 0,386; 15, 5460 a 0,372. Botello, Unión 46: novtos. 10, 3... a 0,38 n. 7, 2900 a 0,376. Lacau, Lincoln 132: n. 18, 7810 a 0,376; 20, 10.600 a 0,366; 16, 8180 a 0,368; 18, 9080 a 0,366; 16, 8300 a 0,368; 16, 8410 a 0,37; 16, 8... a 0,372; 14, 7500 a 0,418. La América 22: 10, 5... a 0,37; 12, 6... a 0,373; 5, 2460 a 0,364. Go... a 0,378; 51, 1... 0,38... 3800 a 0,386, 10, 4... 0,42. Cano, toros 10, 5770 a 0,... 1300 a 0,... 23; n. 8, 4... v. 10, 5... a 0,41; 7, 13 Cesira 116: toros 13, no 32: tern. 770 a 0,378; 11, 5740 a 0,374; 20, 9... 0,366; toros 7, 2800 a 0,... 3100 Ferdinarrain, 83: toros 7, 3... Aguilar, Parrano a 0,432; 8, 1800 a 0,... 1... a 0,... Brener, Pergamino 42: 10, 6... a 0,418; Bringue, Bolívar 83: 63, 7060 a 0,... 52, Gil, Bolívar 85: 10, 1190 a 0,49; 25, 1960 a 0,476; 41, 1980 a 0,33. Nº 32: tern. 770 a 0,378; 11, 5740 a 0,374; 20, 9... 0,366; toros 7, 2800 a 0,... 3100 Ferdinarrain, 83: toros 7, 3... Aguilar, Parrano a 0,432; 8, 1800 a 0,... 1... a 0,... Brener, Pergamino 42: 10, 6... a 0,418; Bringue, Bolívar 83: 63, 7060 a 0,... 52, Gil, Bolívar 85: 10, 1190 a 0,49; 25, 1960 a 0,476; 41, 1980 a 0,33.
Sra. Dossena y Cía.—Barelli, E. Ríos 23: n. 10, 4850 k., a 0,36. Pariani, Córdoba 30: 16, 7130 a 0,39; novtos. 14, 5040 a 0,40. Agheno, S. Martín 31: tern. 10, 2220 a 0,37; 12, 2170 a 0,416. Vicentini, S. Cristóbal 32: n. 22, 13.080 a 0,39. A. González, S. Cristóbal 28: 28, 13.330 a 0,38. Tinetti, 9 de Julio 20: tern. 18, 4300 a 0,37. De Gan, E. Ríos 26: novtos. 8, 2430 k., a 0,43; novtos. 6, 2110 a 0,408; tern. 8, 3670 a 0,374.
Serra, Dossena y Cía.—Barelli, E. Ríos 23: n. 10, 4850 k., a 0,36. Pariani, Córdoba 30: 16, 7130 a 0,39; novtos. 14, 5040 a 0,40. Agheno, S. Martín 31: tern. 10, 2220 a 0,37; 12, 2170 a 0,416. Vicentini, S. Cristóbal 32: n. 22, 13.080 a 0,39. A. González, S. Cristóbal 28: 28, 13.330 a 0,38. Tinetti, 9 de Julio 20: tern. 18, 4300 a 0,37. De Gan, E. Ríos 26: novtos. 8, 2430 k., a 0,43; novtos. 6, 2110 a 0,408; tern. 8, 3670 a 0,374.
Serra, Dossena y Cía.—Barelli, E. Ríos 23: n. 10, 4850 k., a 0,36. Pariani, Córdoba 30: 16, 7130 a 0,39; novtos. 14, 5040 a 0,40. Agheno, S. Martín 31: tern. 10, 2220 a 0,37; 12, 2170 a 0,416. Vicentini, S. Cristóbal 32: n. 22, 13.080 a 0,39. A. González, S. Cristóbal 28: 28, 13.330 a 0,38. Tinetti, 9 de Julio 20: tern. 18, 4300 a 0,37. De Gan, E. Ríos 26: novtos. 8, 2430 k., a 0,43; novtos. 6, 2110 a 0,408; tern. 8, 3670 a 0,374.
**Sra.

LA NACION

BUENOS AIRES, MIERCOLES 15 DE AGOSTO DE 1945

Pág. 22

Franqueo a pagar C. No. 2

Platería hará hoy la rentrée en el premio clásico E. Acebal

Un acontecimiento de singular importancia trae aparejada la disputa del clásico Enrique Acebal, que tendrá efecto esta tarde en el Hipódromo Argentino, sobre la distancia de 1800 metros. Lo motiva la reaparición de Platería, la notable yegua cuyas manifestaciones de calidad han cubierto la falla acusada en este respecto por las últimas generaciones, inclusive la suya. Parlanchín, cuyo retorno a la actividad ha demorado tan largo tiempo, porque cada vez que estuvo en vísperas de recuperar la forma le sobrevino un nuevo tropiezo que impidió poner en ejecución aquel propósito de su calificación. Pero, después de muchas tentativas frustradas, en ésta, al fin, ha tenido éxito su cuidador, que ha puesto todo su afán para que la defensora de la caballeriza Los Patrios luzca en la oportunidad su mejor estado de entrenamiento. La yegua, en efecto, ha cumplido seductores ensayos preparatorios. Cabe esperar, por lo tanto, que retome su posición de cuando, fuera de Blackie, que le hizo el mencionado empate y llegó más o menos cerca de ella en otras ocasiones, no había ejemplar alguno de su sexo que fuera capaz de hacerle frente. A Quelinda, que será hoy una de sus rivales, la batió en forma concluyente cada vez que ambas se encontraron. Si bien ésta ha progresado, es dudoso que lo haya hecho la medida de su adelanto se extienda hasta salvar la diferencia que la separó siempre de la pensionista del entrenador Canay, cuya defección, caso de producirse, no podría sino deberse a alguna nueva falla de sus miembros, que son tan delicados, como se sabe. Situada Elegy, otra de las enemigas, en plano similar al de Quelinda, sus perspectivas no deben ser mejores que las de esta yegua, a la que sólo ha vencido un par de veces en un total de cinco confrontaciones libradas entre sí. También intervendrá en el cotejo la potranca La Gaucha, cuyas aptitudes resultan difíciles de establecer en comparación con las de sus contrarias. Segunda en la Polla de Half Crown, que la precedió apenas y sobre la que poco antes se había impuesto con facilidad, reune La Gaucha excelentes condiciones, lo que, unido al descargo que comporta el peso por edad, podrían valerle una destacada figuración.

Las demás carreras

Serán numerosos los aspirantes al premio Hulla, que exigirá un recorrido de 1500 metros, y de entre ellos pueden ser mencionados Escudo, Tero, Rosellón y Genial como más calificados de definir la prueba, pues cuentan con alguna performance discreta y estado necesario para reeditarla.

—Con el mismo peso, y en pista y distancia idénticas a las que medirá hoy, Flamenco acaba de ganar un handicap de velocidad, no obstante darle diez kilos a Last Tahir, que fué el que lo escoltó desde la colocación inicial, y, es decir, luego, como competidor de primera fila en el segundo turno, que se realizará sobre 1000 metros. Sin embargo, la ventaja que acuerda a Great Boy y Aluminio confiere a estos subidas probabilidades.

—Entre rivales menos ponderables cabe Flamenco, a Last Tahir, al que acaba de mencionarse en la referencia a la prueba anterior, resulta un probable ganador en el tercer cotejo, que se efectuará a lo largo de un kilómetro. En este caso, la mayor oposición a su victoria provendrá de Bayoco y de Huelcholqué.

—Su buena actuación en la Polla de Potrillos da a Endeavour ubicación preponderante con respecto a los adversarios que llevará en los 2000 metros del cuarto turno, pero como quiera que su carácter conspira contra la seguridad de su desempeño, habrá que admitir a Lovi y a Camembert como peligrosos contendores del hijo de British Empire.

—En el handicap para yeguas, cuyo tiro alcanza a los 1500 metros, volverá a actuar Parodia, a la cual acaba de verse triunfar por dos veces en forma consecutiva, en pruebas difíciles de la misma índole, y como su preparación se mantiene en igual plano, habrá que confiar en que sea ella la que anime la carrera. No obstante, Saucer y Sleepy están en condiciones de desempeñarse bien.

—La Gaité, Pesadilla y Ronca, si bien han corrido apenas discretamente en sus respectivas presentaciones más cercanas, se hallan en situación de corregir la impresión dejada entonces, pues se han mostrado muy voluntariosas en sus ensayos, y el lote de sus rivales, en los 1400 metros de la séptima carrera, admite sus tentativas de rehabilitación.

—La forma en que se impuso Cartujo, el cabo de los 2500 metros del handicap Aden, lo muestra en condiciones de aspirar a la victoria en la prueba de igual índole y distancia que cerrará el programa, y en la cual Lovaina y Saint Louis aparecen como sus contrincantes más enérgicos.

Quedó compuesto el programa del sábado en La Plata

Con el apunte de ayer fueron organizadas las dos carreras que faltaban al programa del sábado próximo en La Plata, las cuales quedaron así:

Premio Haras Trujui, 1600 m.: Tejada 58 Ks., Pendón 54, Stromboli 56, Hondo, Coral y Lumen 55, Negreso y Batacazo 53 y Said y Bagrero 52.

Premio Haras Los Ranqueles, 1200 m. (Todas con 56 ks.): Perdura, Hacendosa, Merry Maid, Gitanita, Tesonera, Hija Hermosa, Simoca, Umbela, Claudiné, Fascinación, Guardia, Kalku, Amachi y Doña Sol.

Luego de producida la depuración de forfeits, que sólo eliminó un nombre, el de Zumba, en el premio Haras El Tala, fueron ordenadas las carreras de esa fecha, que se realizarán según son mencionadas a continuación y sus respectivos premios: Haras Los Ranqueles, Haras Ascot, Haras El Tala, Haras San Pedro, Polla de Potrancas, Haras Stella Maris y Haras Mar del Plata.

Otras informaciones

Fué dictado el orden en que se efectuarán las carreras del domingo venidero en el hipódromo de Palermo. La reunión comenzará a las 13.15 con la disputa del premio Piquet, y seguirán a ella la de los denominados Bon Vin, Tonto, Romney, clásico Coronel Miguel F. Martínez, Supremo, A Volonté y Guatán.

—La yegua Tamina ha sido adquirida por una ecurie brasileña.

—Productos criados en el haras San Jacinto han ingresado ya en los boxes para iniciar su preparación, que les permitirá un temprano debut en 1946. Phantom, Remo, Manzano e Indecisa han sido puestos al cuidado de Domingo Torterolo, y Arrabal y Montina, al de Juan V. da Silva.

—En lo sucesivo, la preparación de Granizada estará a cargo de Antonio Blanco.

Gacetilla turfística

No es precisamente un secreto que cuando se trata de formar pistas de correr en nuestro medio, así como en países limítrofes, la consulta y aun la colaboración de nuestro Jockey Club y de sus hombres técnicos han resultado siempre solicitadas y valiosas, pero será indudablemente fresca la noticia de que fué, asimismo, recabada esa ayuda, para la renovación y conservación de las pistas de Hurlingham al Norte, donde se vienen efectuando reuniones de steeplechase organizadas por la Escuela de Caballería. El escenario de esas reuniones, que ya ha comenzado a renovarse y adquirirá pronto un aspecto digno de la importancia que se quiere dar al espectáculo, se transforma bajo la dirección y vigilancia de D. Emilio Cazes, jefe de pista del hipódromo de San Isidro.

* * *

Con referencia a esas pistas de San Isidro, que tantas opiniones motivaron, puede decirse que la reunión del domingo constituyó un rotundo triunfo. La adopción de medidas tendientes a conservarla y hacerla utilizable en las más disímiles condiciones, ha llevado a la formación de un piso de arena y césped, que a las 48 horas de verse casi anegado, permitió la realización de una reunión en buenas condiciones. Su suelo, así tratado, permitió que se le pasase el "cilindro" —cuyo peso alcanza a casi cinco toneladas— en forma reiterada, proporcionando a la reunión una pista firme y no demasiado pesada.

* * *

Aun no se agotó la información referente al último Gran Premio do Brasil, que puede ser recordado como el premio de los competidores argentinos, no sólo porque tres de esos elementos integraron el marcador —Filón, Secreto y Cumelén—, sino, además, porque llegaban a sumar ocho los participantes de ese origen que reunió la lucha, ya que, además de los nombrados, figuraron Alfbi (ex El Chato), Zagal, Argentina (ex Dánae), Mochuelo y Briton. Los caballos argentinos ganaron las siguientes sumas: Filón, 500.000 cruceros; Secreto, 100.000; Cumelén, 25.000. No menos curioso resulta el hecho de que la prueba contase con seis tordillos: Monterreal, Irará, Romney, Goiano, Cántaro y Ever Ready, y aun quedaron dos en el tintero: Pirapó y Rockinoy, que si bien estaban anotados, no intervinieron.

*** Actualiza esa prueba el conocimiento de un gesto del jinete que condujo al ganador y que sin duda estuvo a tono con la generosa acogida de que fué objeto en el Brasil. En efecto: Ireneo Leguisamo cedió sus derechos de "correteje" al jinete que generalmente corre los animales de la caballeriza Macedo, D. Gutiérrez, lo cual significa casi tanto como lo que la ha corrido montado en él. Puede inferirse de eso, además, el desprendimiento del propietario de Filón. Respecto a esa modalidad del turfman brasileño informa otra medida que, por cierto, favorece a un modesto profesional argentino: el primer premio de Filón, que lo acompañó en su viaje a Río y que ahora ha ido a buscarlo para volver a tenerlo a su cuidado —que abandonó en Río por reintegrarse a su hogar—, ha sido recompensado generosamente en cada caso, y el sólo hecho de que se lo haya recordado hasta el punto de que se enviase por él, demuestra que D. José Buarque de Macedo une a aquellas condiciones una feliz memoria.

*** Y ahora, una coincidencia final: Al reaparecer Leguisamo en Palermo, conduciendo a Donna Bianca, salió a la pista luciendo precisamente los colores con que había dirigido a Filón en el Brasil, pues la chaquetilla oro viejo y gorra azul identificaba a la caballeriza argentina R. A. S. y son también la enseña de la "coudelaria" Macedo.

* * *

El Jockey Club de Rosario ha resuelto organizar una reunión extraordinaria el 12 de octubre, en la cual habrá cinco carreras, cuyos ganadores recibirán cada uno 4000 pesos: dos, en que la prima alcanzará a 5000, y el clásico de Honor, que tendrá las siguientes recompensas: 10.000, 2000, 1000 y 500, para los cuatro mejores clasificados.

LAS CARRERAS DE HOY EN PALERMO

1a. carrera — PREMIO HULLA — 1500 metros. Para todo caballo de 4 años o más edad que no haya ganado. Peso 57 kilos. Premios: $ 5000, 1000 y 500. A las 13.15.

Propietario		*Jockey*	*e.*	*k.*	*Padre*	*Madre*	*Criador*
Pajonal	1	Rosellón	4	57	Barranq.	Roselita	J. Bentancur
Hugovaldo	2	Hoax	4	57	H. Moon	Stop Her	J. Mariotti
Incertidumbre	3	Genial	4	57	Ipe	Gandura	L. M. Farias
C. A.	4	Bourdon	5	57	Farwiz	La Cloche	W. Perdomo
Condal	5	Laborioso	5	57	Fox Cub	Leontina	N. Andretta
Bud	6	Califa	4	57	B. Shah	Crisálida	A. Nasif
El Cóndor	7	Champenois	5	57	Champán	Pepa	Scordamaglia
Nidia	8	Tabacalero	5	57	Pilotaje	Pepa	B. Alvarez
Los Libres	9	Escudo	5	57	Honolulu	Elida	B. Ginocchio
El Disco	10	Santander	5	57	L. Wemb.	Sonsita	E. Martucci
San Roberto	11	Sócrates	5	57	S. King	Farina	V. Fernández
Ojeda N.	12	Fray Luis	5	57	Foxglove	N. Roba	N. Ojeda
La Rioja	13	Susurro	5	57	Sipe	Anabella	R. Cardinale
Madrigano	14	Stubbs	5	57	R. Pasha	Wet Paint	S. Fuentes
Francou	15	Harazo	5	57	Haro	M. Marian	J. Francou
D. B. O.	16	Pelandrón	5	57	Albacea	Pelucona	M. Fernández
Indecis	17	Gambler	5	57	Ipe	Griseta	D. Torterolo
A. Llavallol	18	Tero	5	57	Sapino	Undulate	L. Calistro

2a. carrera — PREMIO PLATERIA — 1000 metros. Handicap para todo caballo de 4 años o más edad, ganador de hasta $ 80.000. (Limitado entre 62 y 48 kilos). Premios: $ 6500, 1300 y 650. — A las 13.50.

C. M.	1	Flamenco	E. Antúnez	4	62	Waterbird	P. Beauty
L. Blanca	2	Rebelde	R. Quinteros	5	55½	H. Wemb.	Becla
Bahía James	3	Gallo	R. Quinteros	7	53	Malandro	Garra
S. D. A.	4	Aluminio	R. Recavarren	4	51	Parwiz	Ariana
El Rosal	5	Great Boy	R. Martín	4	49	Parlanchín	Burga II
J. R.	6	Mac Mahon	No correrá	5	48	Noble	Magenta

3a. carrera — PREMIO HALTE-LA — 1000 metros. Para todo caballo de 4 años o más edad que haya ganado una o dos carreras no clásicas o especiales. Peso 52 kilos. Recargo de 3 kilos por cada carrera ganada. Premios: $ 5500, 1100 y 550. — A las 14.25.

La Cúbica	1	Cúbico	P. P. Artigas	4	58	Curupiquié	Tromba
La Cureta	2	Lenco	I. Pantanali 2	4	58	Gringaso	Lemoria
Don Adolfo	3	Bayoco	F. Guerrero	4	58	Haricot	Bayosa
El Uruguayo	4	Sabor	A. Avero	4	58	Cráter	Samurita
Sisley	5	Last Tahir	R. Quinteros	4	58	Tahir	Lucile
18 de Julio	6	Barda	No correrá	4	56	Badrudding	Heraclea
Uruguay	7	Batallón	V. Veytes 3	5	55	Madrigal II	E. Suerte
Alfredito	8	Dear Boy	C. Zingoni 4	6	55	B. Shah	Delucha
Emucha	9	Huelcholque	J. Ausbruch	4	55	Serenus	Huelén II
Id.	10	Battle	P. Quinteros	4	55	Batelero	Baronesa
Blanco A.	11	Charal	J. Sola	4	55	Tropero	Charita
S. Spiritu	12	Mimbre	R. Recavarren	4	53	Quintal	Minerva
La Guigui	13	Podador	P. Alvarez	4	52	Similon	Florimel
El Caudal	14	Extranjero	No correrá	4	52	Waterbird	Goldleaf
Id. Tom	15	Pippin	L. Zúñiga	4	52	Snowfall	Pipinette
M. Fierro	16	Pipiry	M. López	4	52	Yaraví	Bermuda
Opalo	17	Roma	A. Grassi	7	50	Benjui	Alameda

NOTA.—Los Nos. 9 y 10, en pareja.

4a. carrera — PREMIO TAITU — 2000 metros. Para potrillos de 3 años que no hayan ganado. Peso 56 kilos. Premios: $ 6500, 1300 y 650. — A las 15.

D. Celestino	1	Lovi	J. Sberna	3	56	Cráter	La Nata
G. G.	2	Caramelo	No correrá	3	56	Full Sail	Clasificada
R. Viejo	3	Esquinazo	No correrá	3	56	Barranq'ro	Esquivada
J. de Atucha	4	Endeavour	E. Antúnez	3	56	B. Empire	Himalaya
Alvear F. de	5	El Tronador	L. Ríos	3	56	P. Janvier	Melucha
El Diamante	6	Potredor	No correrá	3	56	El Habano	Balalaica
Beabra	7	Cumenbert	J. Zúñiga	3	56	Cameronian	Candonga
La Elsa	8	Gualicho	M. López	3	56	Turquestán	Granja
Sisley	9	Quiero	R. Quinteros	3	56	Quick Ray	Flor y Truco
Indecis	10	Marjal	F. Quinteros	3	56	Ipe	Rareza

5a. carrera — PREMIO ENRIQUE ACEBAL — 1800 metros. Para potrancas de 3 años y yeguas de 4 años o más edad. Peso por edad. Premios, $ 10.000, 2400 y 1200. — A las 15.35.

L. Patrios	1	Platería	F. Quinteros	5	61	Parlanchín	S. Legend
Zubiaurre J.	2	Quelinda	F. Antúnez	5	61	P. Beazley	Corrientes
La Pomme	3	Elegy	J. Zúñiga	4	60	R. Pasha	E. Legend
L. Ranq'les	4	Stáffora	No correrá	4	60	Mannering	S. Bell
Indecis	5	La Gaucha	L. Ríos	3	51	Ipe	Retirada

6a. carrera — PREMIO XANTHIS — 1500 metros, Handicap para yeguas de 4 años o más edad, ganadoras. Premios: $ 6000, 1200 y 600. — A las 16.10.

G. Coup	1	Chadar	No correrá	4	59	Technique	Cynthia
Mountaineer	2	Lissa	E. Antúnez	5	57	C. Eyes	La Elisa
Los Cobres	3	Sleepy	H. Ponzi 4	6	57	Barranq.	S. Dream
H. Huasi	4	Parodia	F. Quinteros	5	56	Puñetazo	Belotte
Viel. Roca	5	Emoción	F. Quinteros	4	53	Careyeve	Effiet
Teybe	6	Aclarará	No correrá	4	52	Calibán	Aclarada
Arín	7	Saucer	O. Baratucci	5	51	Batelero	China Cup
L. Ranq'les	8	Stáffora	No correrá	4	48	Mannering	S. Bell

7a. carrera — PREMIO MISS VIOLA — 1400 metros. Para yeguas de 4 años o más edad, ganadoras de hasta $ 15.000 en primeros puestos. Peso 48 kilos. Recargo de 1/2 kilo por cada $ 750 ganados en primeros puestos. Premios: $ 5500, 1100 y 550. — A las 16.50.

El Marne	1	Stella	R. Orduna 2	4	57	Pundonor	Satanella
El Alba	2	Chalanita	R. Rodríguez	5	57	Azafrán	Chalana
Carmencita	3	Relojera	R. Quinteros	6	55½	Pataplún	Regidora
Miscolores	4	Mecha	A. Villalba	4	55½	Camerino	Monicha
Indecis	5	La Gaité	F. Quinteros	3	54	Ipe	Reacción
El B. G. L.	6	Lunaria	J. Caballero 2	4	54	Songe	La Razón
La Pelola	7	La C'golita	F. Dupuy 4	5	54	Noble	Barcelona
A. S.	8	Labatsemi	R. Recavarren	4	54	Chaffinch	Ladrona
Alfredito	9	Favorecida	No correrá	4	53	Cráter	Fair Light
J. R.	10	Pesadilla	J. Meneses	4	51½	Barranq.	Peña
C. C. P.	11	Ronca	L. Ríos	5	51	Caimán	Rondinela
G. Chopitea	12	Witness	M. López	4	51	Barranq.	Woolscott

8a. carrera — PREMIO BLACKIE — 2500 metros. Handicap para todo caballo de 4 años o más edad, ganador. Premios: $ 7000, 1400 y 700. — A las 17.30.

A. Unsué F.	1	Calce	R. Quinteros	5	56	Madr. II	Calceolaria
La Alianza	2	Saint Louis	L. Ríos	4	54	Meadow	Aimará
P. Sano	3	Hachero	L. P. Canú 1	6	53	Mancores	Tropilla
Lourdes	4	Cartujo	J. Caballero 2	5	52	Cráter	Cristiana
Ana Inés	5	Lovaina	J. Mernies	5	48	Rico	Las Lajas
El Mollecito	6	Tupé	No correrá	6	45	Maguax	Chela

Tromba	J. B. Oscares	D. Torterolo	D. B. Coll
Lemoria	E. C. Bell	G. Bidegaí	L. Núñez
Bayosa	V. E. Irusta	E. J. Solari	A. Casalini
Samurita	F. Liceri	P. Costa h.	L. Calistro
Lucile	J. da Silva	S. Sosa	L. Lapistoy
Heraclea	G. A. Cervi	J. Quinteros	A. Larrandar
E. Suerte	R. Pelletier	A. Blanco	G. Torterolo
Delucha	P. Costa h.	M. Sola	J. Aguilera
Huelén II	S. Sosa	F. Alvarez	J. da Silva
Baronesa	J. Quinteros	A. Ojeda	D. Torterolo
Charita	A. Blanco	M. Alvarez h.	
Minerva	M. Sola	N. Sánchez	
Florimel	F. Alvarez	A. Núñez	
Goldleaf	A. Ojeda		
Pipinette	M. Alvarez h.		
Bermuda	N. Sánchez		
Alameda	A. Núñez		

Jugarán esta tarde en San Lorenzo el cotejo por la copa Newton

En el estadio de San Lorenzo de Almagro, habitual escenario de las luchas de significación en el orden internacional, se jugará esta tarde el tradicional partido por la copa Newton, uno de los trofeos de más vieja data y más rico historial del futbol rioplatense. Los seleccionados de la Asociación del Futbol Argentino y de la Asociación Uruguaya de Futbol van a él, si no con la preparación, el celo y el amor propio del pasado, conscientes de la trascendencia deportiva del match y dotados de los mejores exponentes de cada deporte, pues salvo algunos lesionados, que, como R. Pontoni, A. Perucca y J. Battagliero, en el campo local, y Radi Pini, José P. Cultori, Obdulio Varela y Luis F. Castro, en el conjunto uruguayo, ambos seleccionados representan los más altos valores del deporte en el Río de la Plata.

En la tarde de ayer concurrieron a la Asociación del Futbol los delegados uruguayos, señores Julio G. de Gregorio, Lorenzo Batlle Berres y Fermín Soroueta, quienes fueron recibidos por las autoridades de la Asociación. Convinose en esta reunión que dirija el cotejo el referee Eduardo Forte y que actúan como linesmen J. J. Alvarez y Rafael Carou.

En cuanto a la constitución de los equipo no se conocerá hasta el momento de iniciarse el cotejo. En la Asociación del Futbol se considera que los 22 jugadores seleccionados son titulares, y la integración del team dependerá del estado de los futbolistas en el momento del partido, pues algunos están resentidos, como Norberto Méndez y E. E. Rodríguez.

La delegación uruguaya arribó ayer en el vapor de la carrera y pasó el día en el Club Huracán, cuyo estadio en construcción visitó, para almorzar luego en el local social. El entrenador de la delegación, Sr. Pedro Cea, informó que se espera hoy el arribo del señor Emilio V. Canessa, miembro de la comisión de selección, para designar el conjunto.

El partido se iniciará a las 15.15, asistiendo al mismo el embajador del Uruguay, D. Eugenio Martínez Thédy, y otras altas autoridades. Los equipos serán formados dentro de la nómina de estos jugadores:

Asociación del Futbol: arqueros: J. Cozzi (Platense) y G. Ogando (Estudiantes de La Plata); backs: J. Salomón (Racing), J. Marante (Boca Juniors), A. Mendoza (Huracán) y E. E. Rodríguez (River Plate); halves: J. C. Fonda (Platense), O. Sastre (Independiente), L. Strembel (Racing), E. Espinosa (Atlanta), J. Ramos (River Plate) y B. Colombo (San Lorenzo de Almagro); forwards: C. Salvini (Huracán), M. Boyé (Boca Juniors), N. Méndez (Huracán), V. de la Mata (Independiente), J. J. Ferraro (Vélez Sarsfield), A. Pedernera (River Plate), R. Martino (San Lorenzo de Almagro) y L. Labruna (River Plate), F. Loustau (River Plate) y E. Sued (Racing).

Asociación Uruguaya: arqueros: A. Mäspoli y A. Paz; backs: E. Tejera, P. Salazar, S. Arrescaeta y S. Posamai; halves: A. Young, J. Abelleira, A. Mañay, U. Durán y J. Caliga; delanteros: J. M. Ortiz, D. Feipl, W. Gómez, N. Falero, N. Sierro, J. P. Riephof, R. Porta, B. Zapirain y D. Borges.

Referees designados

Fueron designados esta tarde por la Comisión de Arbitros de la Asociación del Futbol los árbitros que dirigirán los partidos de primera división a efectuarse el domingo, los de reserva, a jugarse el viernes, y los de segunda, que se harán el sábado. La nómina es esta:

Primera división: Racing v. Boca Juniors, O. Cossio; San Lorenzo de Almagro v. Gimnasia y Esgrima de La Plata, D. Solari; Estudiantes de La Plata v. Huracán, R. Carou; Rosario Central v. Platense, J. J. Alvarez; Atlanta v. Chacarita Juniors, V. Rey; C. Oeste v. Vélez Sarsfield, H. Dottori; Lanús v. Independiente, F. Ginzo, y River Plate v. Newell's Old Boys, J. B. Macías.

División reserva: Atlanta v. Independiente, E. Donna; Platense v. Vélez Sarsfield, J. Castigliano; Chacarita Juniors v. San Lorenzo de Almagro, E. Palazzo; Boca Juniors v. Gimnasia y Esgrima de La Plata, E. Goes; Estudiantes de La Plata v. Lanús, A. Tarantino; Huracán v. F. C. Oeste, A. Sanssone, y Racing v. River Plate, A. Cortese.

Segunda división: Barracas Central v. Argentinos Juniors, J. Belazercovsky; Defensores de Belgrano v. Almagro, R. Fuster; Argentino v. All Boys, L. Chaumont; Central Córdoba v. Los Andes, A. D'Espósito; Estudiantes v. Excursionistas, M. Lamarca; Sportivo Dock Sur v. Quilmes, I. López; Temperley v. Unión, M. Colucci; Banfield v. Tigre, L. R. Pincirolli; Acassuso v. Talleres, J. Casanova, y Nueva Chicago v. Tiro Federal, C. C. Mauri.

Dos matches de segunda se adelantaron

La mesa directiva de la Asociación del Futbol autorizó que fueran adelantados para pasado mañana dos partidos, que por el campeonato de ascenso tenían que jugarse el sábado. Se trata de los cotejos a cargo de Central Córdoba v. Los Andes y de Temperley v. Unión.

Jugadores lesionados

Se encuentra lesionado el centre-forward René Pontoni, de San Lorenzo de Almagro, quien no podrá jugar hoy y cuya inclusión en el cotejo del domingo próximo es dudosa.

—En River Plate no se entrenó el half Norberto Jacono, que se lesionó el domingo, y se halla resentido el back E. E. Rodríguez.

—Mejora en Vélez Sarsfield el insider Alfredo Bermúdez, quien podrá actuar el domingo.

—En Chacarita Juniors se espera que reaparezcan en breve M. Aragúez y R. Scriminacci que mejoran de sus lesiones. También mejoran R. Valsecchi, que fué operado de apendicitis el jueves último, y L. Carniglia, que se hallaba enfermo.

—En forma liviana se entrena el insider Vicente Zito, de Atlanta.

—Faltaron al entrenamiento realizado ayer en Platense los jugadores A. Wergifker, que se halla enfermo, y L. M. Rongo. Durante el entrenamiento se resintieron A. Salvado y H. Capucelli. J. Cozzi y J. C. Fonda no practicaron por estar seleccionados para el cotejo de hoy.

Otras informaciones

Partió anoche para Rosario el equipo superior de Boca Juniors, que jugará esta tarde, en el field de Newell's Old Boys, con la primera división de Rosario Central. Dirigirá este cotejo el referee J. Cángaro.

—No se reunió anoche la comisión especial de la Asociación del Futbol que tiene a su estudio la revisión del estatuto y del reglamento general de la entidad.

—El 22 se reunirán los presidentes de los clubs de segunda división, con el objeto de dar mandato imperativo a su delegado a la asamblea para tratar el orden del día de la próxima reunión.

La Srta. Estela Landívar se adjudicó un torneo en el Golf Club Argentino

En los links del Golf Club Argentino se jugó un concurso de bancheras, por la copa Capitán, en el que se impuso la Srta. Estela Landívar, al ubicar su bandera a 1,50 metros del hoyo 19; en el segundo puesto se clasificó la señora M. J. V. de Zavalía, a 2,30 metros del mismo hoyo; tercera resultó la señora J. Q. L. de Ayerza, a 50 metros del 19, y en el hoyo 17 finalizaron las siguientes aficionadas: Sra. M. S. E. de Gómez Alzaga, Sra. M. M. de Bernasconi, Sra. C. C. de Mugica, señorita M. E. Rocha Bosch y Srta. L. de Sa Pereira.

Ituzaingó Golf Club

Copa Agosto, contra scratch

Srta. P. Kossmann	+1	+1	+2
Sra. A. F. de Terrero	−3	+2	−5
Srta. R. Martínez	−1	−3	−5
Sra. P. Robertié	−3	−3	−6
Srta. A. M. Nicolini	−1	−5	−6
Srta. E. Zavala Alberdi	−5	−2	−7
Sra. E. P. de Sturla	−3	−4	−7

Córdoba Golf Club

Torneo medal play

Srta. N. Paz Posse	51	41	92 17 75
J. C. Méndez	44	41	85 5 80
Sra. S. A. P. de Achával	60	51	111 31 80

Tortugas Country Club

Se efectuará hoy en el Tortugas Country Club un concurso interno, bajo competition, por la copa Can, a 18 hoyos. Podrán intervenir damas y caballeros, con handicap, de 28 a 30 y de 20 a 22, respectivamente.

No se hará hoy la reunión de polo en el Hurlingham Club

En el primer match del torneo de polo del Hurlingham Club, por la copa Ravenscroft, anunciado para hoy, El Campito cedió walk over en favor del equipo local. En consecuencia, hoy no habrá reunión y pasado mañana Hurlingham se medirá con Santa Inés, a las 14.30, en la cancha 2. Ese mismo día jugarán Hindú y Militares, en la cancha 3.

Varios matches habrá mañana por un certamen de volley-ball

En adhesión a la celebración del cincuentenario de la creación del volleyball, la Asociación Cristiana de Jóvenes, entidad que introdujo y difundió dicho juego en el país, ha resuelto organizar un concurso de ese deporte, el que se realizará en la citada institución mañana, pasado mañana y el sábado y domingo próximos.

Los matches de la fecha inicial se jugarán de acuerdo con este horario: a las 20.30, Pillahuincó Tribu v. Obras Sanitarias; a las 21.30, Agrupación Gimnástica Argentina v. Asociación Ex Alumnos Instituto Nacional de Educación Física, y a las 22.30, Asociación Cristiana de Jóvenes v. El Tala.

Para intervenir en el certamen han sido invitados todos los clubs afiliados a la Federación Argentina de Volley-Ball y Pelota al Cesto, el Club de Regatas de Santa Fe y la Asociación Cristiana de Jóvenes de Rosario.

El cross-country para estudiantes se efectuará esta mañana en Palermo

Organizado por la Dirección General de Educación se correrá hoy a las 11, en Palermo, el cross-country intercolegial de 1945. Esta prueba que viene adquiriendo en cada nueva manifestación una firme y expresiva adhesión de los colegios de la enseñanza secundaria, cobra este año una importancia singular, pues figuran anotadas once instituciones con ochenta participantes. La lucha se presenta, pues, atrayente y el ganador lo será luego de haber salvado no sólo los accidentes del terreno donde se desarrollará la prueba, sino los inconvenientes del gran número de corredores.

Se hallan anotados 102 estudiantes, en representación de los siguientes institutos de enseñanza: Colonia Hogar Ricardo Gutiérrez, establecimiento Carlos Pellegrini de Pilar, Instituto Nacional de Educación Física Manuel Belgrano, Escuela Industrial de la Nación Otto Krause, Escuela de Comercio Carlos Pellegrini, colegios nacionales Mariano Moreno y Juan Martín de Pueyrredón, Escuela Industrial de la Nación Nro. 4, Instituto Incorporado San José, Escuela Municipal de Jardineros y Escuela Técnica de Oficios Nro. 1.

La señal de partida se dará en la Sección Jorge Newbery del Club de Gimnasia y Esgrima, de Palermo y los atletas recorrerán un trayecto aproximadamente de 3000 metros, por los lugares de mayores dificultades. Esta clase de lucha ha encontrado en los varios años que se viene disputando a sus mejores exponentes en los representantes de la Colonia Hogar Ricardo Gutiérrez, de Marcos Paz, quienes se impusieron en todos los casos.

Previamente, se desarrollará una prueba similar de cross-country, sobre la misma distancia, que tendrá carácter interno para los alumnos del Instituto Nacional de Educación Física, y la largada será a las 10.15.

El torneo de tenis

En el Buenos Aires Lawn Tennis Club se jugaron ayer los matches de dobles correspondientes al torneo intercolegial para equipos. Los resultados fueron estos:

Otilia Almanza y Luz Divina López, de la Escuela de Comercio No. 2, vencieron a Rosalía Baker y Carmen Ana Camper, del Colegio Nacional de San Isidro, por 6-4, 6-2; Eva C. Bruzzone y Marta Nóbili, de la Escuela Normal número 6, a Beatriz Pérez Farres y Delia Silvestro, de la Escuela Comercial No. 6, por 6-2 y 6-2; Mariana Heme y S. Diana, del Liceo No. 1, a Mabel Gate y Teresa Agote Bunge, del Liceo de San Isidro, por 6-2 y 6-0, y María del Carmen Bruzzone y Haydée Malerba, de la Escuela Normal No. 5, a Inés H. Tvermoes y Bessie Itzcovich, por 15-13 y 6-2.

Quedaron eliminados los equipos del Liceo de San Isidro y del Comercial No. 6. El concurso seguirá el lunes próximo.

El concurso de basquetbol

Dos partidos de basquetbol se efectuaron ayer por la tarde en el Club de Gimnasia y Esgrima, en Golf, por el concurso intercolegial.

La Escuela de Comercio Nº 3 venció a la Escuela de Comercio de Ramos Mejía por 22 a 21, con lo que se adjudicó el tercer puesto, y el Colegio Nacional Avellaneda ganó el punto reglamentario por no presentarse el Colegio Nacional Rivadavia. De tal modo, aquél obtuvo el quinto puesto.

Con dos partidos siguió un concurso de pelota a paleta

En el Club de Gimnasia y Esgrima continuó anoche con dos partidos semifinales el torneo de pelota a paleta de segunda división, por la copa Arturo Goyeneche.

En uno de ellos Huracán, que reveló neta superioridad sobre Racing, alcanzó la victoria por 30 a 18, y en el restante, Gimnasia y Esgrima triunfó, en alargue frente a Burzaco, que, tras de oponerle seria resistencia, cayó vencido por 40 a 33.

ACTOS DEPORTIVOS A REALIZARSE HOY

FUTBOL

Copa Newton: Argentinos v. Uruguayos, en San Lorenzo de Almagro, avenida La Plata 1764, a las 15.15.

GOLF

Argentino: concurso A. Del Solar Dorrego, segundos 18 hoyos y clasificación para el campeonato por la copa Mitre.

Jockey Club: copa Dr. Carlos Pellegrini, campeonato del club, clasificación de los mejores 16 gross score.

San Andrés: copa Smith, campeonato interno, primera rueda.

Olivos: premio Invierno, contra scratch.

Hindú: campeonato del club, final, a 36 hoyos.

San Isidro: copa Capitán, final.

Ranelagh: copa Los Cedros, mixed foursomes. Concurso interno por la copa Can, damas y caballeros.

Hindú: copa Capitán, segundos 18 hoyos, damas.

Pacífico: copa Zavalía, primera rueda.

Swift: copa Presidente, clasificación de ocho mejores scores.

Náutico San Isidro: torneo contra scratch para damas y caballeros, durante el día.

TENIS

Campeonato interclubs de caballeros, primera división: Gimnasia y Esgrima v. Quilmes, en Atletismo y Equitación, a las 14, y Adrogué v. Club Belgrano, en Adrogué, a las 14.

RUGBY

**Torne